よしのがり

5
広報よしのがり
2017 May
No.135

特集 Feature articles

ヒトゴトだと思っていませんか？

地域に見守られ

4月13日（木）、春の全国交通安全運動週間に合わせ、吉野ヶ里町女性会（大川美佐子会長）が三田川・東脊振の両小学校の校門前で交通安全啓発活動を行いました。新1年生が加わり、賑やかに登校する子ども達に「おはよう。帰りも気を付けて帰らんばよ!」「班長さんお疲れ様。いつもありがとう」と声をかけました。

地域にも見守られ、子ども達は今日も元気に登校します。

広報よしのがりを
スマホでお届け！

ヒトゴトだと思っていませんか？

最大の過ち

会社員（38歳）

私は自動車の販売員でした。営業の仕事というのは、移動時間が大半を占めるのです。ですから、車の中は私にとってオフィスと同じ空間でした。時間短縮のために運転しながら鞄から書類を出し、電話をかけ顧客と連絡をとったり、仲間へメールを打ったりというのが当たり前のことでした。

その日もいつもと何一つ変わらない日でした。車のキーをひねるとエンジンがかかると同時に、モニターが立ち上がり、テレビがつきました。車を走らせながら顧客の住所を確認すると、テレビをナビゲーションに切り替えて目的地の入力をしました。しばらく走行して「そういえば、近くにもう１件あったよな」とふとそう思い、設定の変更をすると、カーナビからエラーの音が聞こえてきました。

「あれ、入力まちがえたかな」モニターをしばらくのぞき込んでふと顔を上げた瞬間、目の前を何か黒いものが横切りました。ブレーキを踏むと同時に、ドンという鈍い音がしました。何が起こったのか、全く分からないまま車から飛び出すと、１メートルくらい前方に２人の人が倒れていました。周りを見渡すと交差点のど真ん中。

この状況から考えるに、私の脇見による信号無視で、青信号で横断歩道を横断中の歩行者をはねてしまったのは明らかでした。すぐに警察に連絡するも付近は私の引き起こした事故で大渋滞を起こし、救急車の到着にも時間がかかりました。搬送される被害者に「頑張ってください」と声をかけるのが精一杯でしたが、お一人は大変危険な容態であるのは素人の私でもよく分かりました。数時間後、ひと通りの現場検証が終わると、私は逮捕されました。

その後、妻と父とで病院に見舞いに行ってくれ、土下座をして謝罪してきたと聞かされたのは数日後のことです。

翌日の夕方、助かって欲しいという願いもむなしく、一人の方が亡くなりました。もう一人の方は命を取り留めたとはいえ全治２か月の重傷で、後遺症も残るだろうとのことでした。被害者の葬儀には、妻、両親、勤務先の社長等が出席していただきましたが、そこで冷たい視線を浴びせられたのは想像に難くありません。

自分自身は何もできず、ただ留置場に座っているだけしかできませんでした。その後、私は保釈を言い渡されましたが、その保釈に際しても「事故関係者との一切の接触を禁ず」という条件が付けられたため、謝罪にも見舞いにも行けないまま時は過ぎました。その間、私の代わりに妻たちが見舞いに行ってくれました。私自身が引き起こした事なのに自分自身では何もせず、すべて他の人にしてもらうしかないのが、本当に情けなくてたまりませんでした。

そして、何よりも被害者の方やその遺族の方々は、この先一生つらい日々を送らなければならないのです。聞けば、亡くなられた方は新婚10か月で、残された奥さんは妊娠８か月だそうです。自分も幼い子を持つ親です。本当になんという取り返しのつかないことをしてしまったのでしょうか。

２か月後、私は２年６月の実刑を受け、現在服役中です。収監直前、妻が「あなたは刑務所に行っても時がたてば必ず帰って来るけど、あの奥さんや生まれてくる子供には…」と言っていたのが忘れられません。これだけの惨事を起こした原因は「私の不注意」などという簡単なものではありません。

この事故は偶然ではないのです。起こるべくして起きた事故だったのです。「いつも通り」こそが、最大の過ちであったのに早く気付けばよかった。いまさら悔やんでも遅いのですが、それでも私はこの事実を一生背負って生きていかねばなりません。そして、出所後、まず一番に被害者の方々の所へ行かねばなりません。

私の残りの人生は、そこから始まるのです。そして、その人生が終わるまで被害者の方々への贖いの日々が続くのです。

交通事故加害者の手記「贖いの日々第39集」（一般財団法人東京部交通安全協会）より一部転載。

交通事故は誰にでも起こり得るものです

事故を起こさない、事故に遭わないためには何ができるか考えてみましょう。

吉野ヶ里町で起きた事故概況

日時・場所	状　況
2月1日㈬　17時頃 三津 佐賀鳥栖川久保線	普通乗用車（40代男性）が軽乗用自動車（60代男性）に追突。
3月1日㈬　13時頃 吉田 国道34号	軽四輪貨物自動車（30代男性）が普通乗用自動車（50代女性）に追突。
4月5日㈬　8時頃 立野 国道34号（苔野交差点）	普通乗用自動車（10代男性）が左折中、自転車横断帯を通行中の自転車（高校生）と衝突。

資料：神埼警察署

主要道路の交差点で多発

佐賀県警察本部によると、平成28年中の佐賀県内の交通事故発生件数は7,783件※1。過去10年間の統計では最も低い件数です。県内の市町の「1万人あたりの死傷者数」の平均は125.6人に対し、吉野ヶ里町は185.8人で高い水準にあります。

町内の事故※2のほとんどは、国道34号や県道佐賀川久保鳥栖線といった主要道路が通る交差点付近で多発しています。特に多い交差点を挙げると、「久留米分岐交差点」「苔野交差点」「田手交差点」「中副交差点」の4つ。交通量が多い場所で、特に朝夕の通勤通学時間帯に多く発生しています。

事故原因の大半は、前方不注意や安全不確認。国道34号線での事故では、約8割が「追突事故」です。

第一当事者※3年齢別の事故発生割合では、65歳以上が全体の20.3%を占め、15歳～24歳の若者※4 17.3%と続きます。高齢者が加害者となる事故は、高齢化とともに増えていくと考えられます。

事故を防ぐためには

交通量の多い道路で、前方不注意によって多発する交通事故。これを防ぐためには「前をよく見ること」「常に車間距離を意識すること」「運転に集中すること」といった基本を身に付けることが大事です。

事故は朝夕に多発しています。早めに出発するなど、時間に余裕をもって運転しましょう。

一人一人の安全運転への意識づけが大事です。警察や行政では、交通事故防止への取り組みを行っています。

佐賀県警察本部は「追突事故ゼロ　前を34（見よ）作戦」と題し、毎月第4水曜日に国道34号の交差点や事故多発交差点で啓発活動を実施しています（吉野ヶ里町は、田手交差点、中副交差点で実施）。また、併せて追突事故防止のために、①3秒間の車間距離確保（後続車）、②3秒30メートルルールの徹底（先行車）、③3分前の出発（前車）を推進する「みっつの3運動」も呼びかけています。

事故防止への取り組みを行っても、なくならない交通事故。安全運転を心掛けているつもりでも、ほんの一瞬の気の緩みが事故を起こします。佐賀県が交通事故発生率5年連続ワーストワンと連日報道されていますが、「自分には関係ない」と思っていないでしょうか？

交通事故は誰にでも起こり得るものです。ヒトゴトではありません。

神埼警察署管内人身事故交差点マップ（平成28年度中）

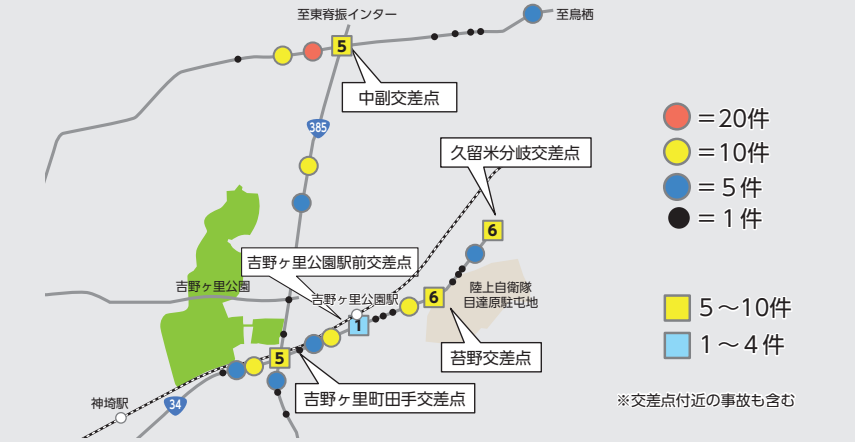

佐賀県警察署発表
※1　「交通事故発生状況（平成28年中）」
※2　平成28年の吉野ヶ里町は217件の人身事故が発生。負傷者304人、死者1人。
※3　事故当事者の中で一番過失が重い人
※4　中学生及び高校生を除く。

特集

財政事情の公表

さらに元気な吉野ヶ里町のために

平成29年度当初予算が、３月定例町議会で審議され、３月17日に可決されました。ここでは、地方自治法第243条の３第１項並びに町財政事情の作成及び公表に関する条例の規定に基づき、本町の財政事情を公表します。

一般会計当初予算総額は79億3,921万５千円で、前年度当初予算に比べ9,692万７千円（1.2%）増加しました。

町民一人当たりの税収入

町民税	約	58,021 円
固定資産税	約	59,762 円
軽自動車税	約	3,280 円
町たばこ税	約	7,882 円
入湯税	約	692 円
合計	約12万9,637円	

歳　入

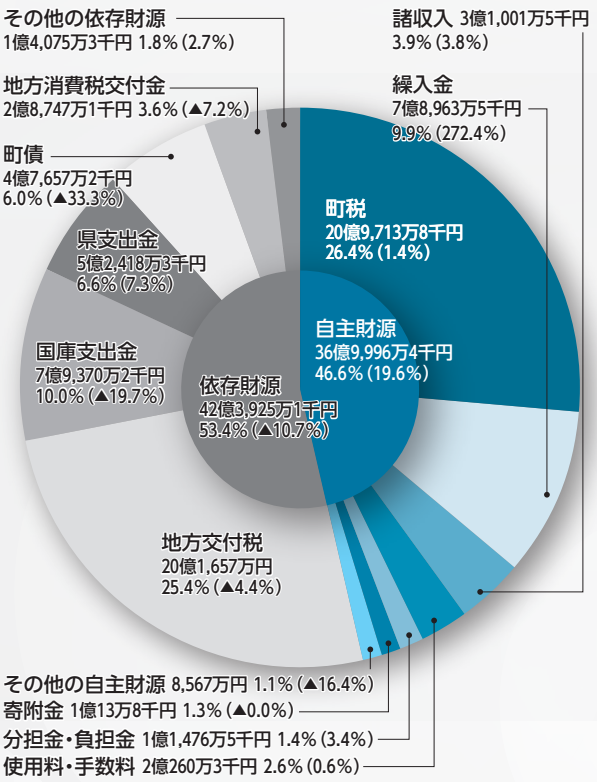

※左の割合は構成比。( )内の割合は前年度比を記載しています。

歳入自主財源

自主財源では、町税が20億9,713万８千円で、2,800万２千円（1.4%）の増。うち町民税は3,770万９千円（4.2%）増加しています。繰入金は、水源地域振興基金繰入金が５億7,021万９千円（364.3%）増加したことなどにより７億8,963万５千円で、５億7,762万円（272.4%）の増。財産収入は、財産運用収入の利子及び配当金が増加したことなどから8,566万９千円で、1,313万９千円（18.1%）の増を見込んでいます。自主財源はこれらを主要因として６億510万７千円（19.6%）増加し、36億9,996万４千円となっています。

歳入依存財源

依存財源では、地方交付税が20億1,657万円で、9,295万円（4.4%）の減。うち普通交付税は、合併支援加算額の段階的な減額などにより18億1,657万円で、9,295万円（4.9%）減少しています。

国庫支出金は、保育所等整備交付金、農業基盤整備促進事業補助金、子ども・子育て支援整備交付金、低所得者の高齢者向けの年金生活者等支援給付金給付事業補助金、防衛施設周辺民生安定施設整備事業補助金の減少などから７億9,370万２千円で、１億9,456万３千円（19.7%）の減。町債は、普通交付税の振替措置である臨時財政対策債が増加した一方で、合併特例債、緊急防災・減災事業債が減少したことにより４億7,657万２千円で、２億3,795万６千円（33.3%）の減を見込んでいます。依存財源は、これらを主要因として５億818万円（10.7%）減少し、42億3,925万１千円となっています。

歳出性質別

歳出の性質別では、義務的経費が34億1,902万８千円で、２億2,577万４千円（7.1%）の増。うち人件費が11億8,513万３千円で、4,134万７千円（3.6%）の増。扶助費が特定教育・保育施設施設型給付費負担金、自立支援給付費（介護給

平成29年度　一般会計当初予算　79億3,921万５千円

歳　出／性質別

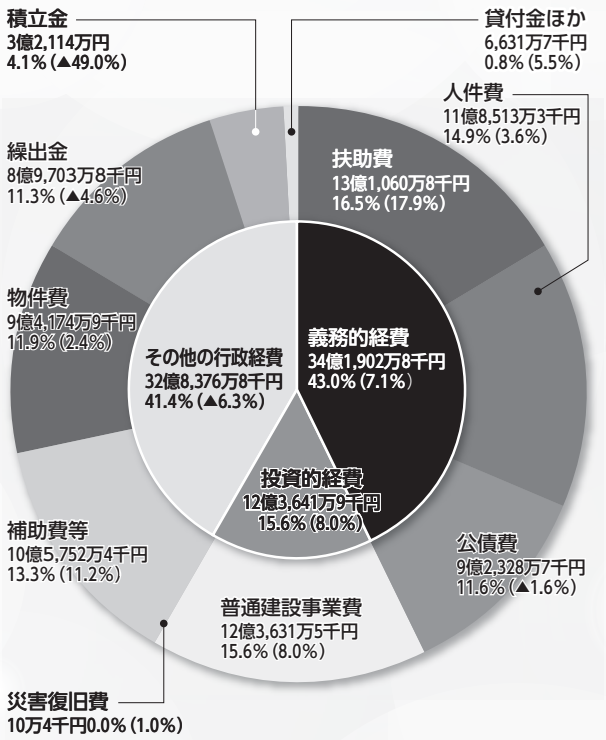

歳　出／目的別

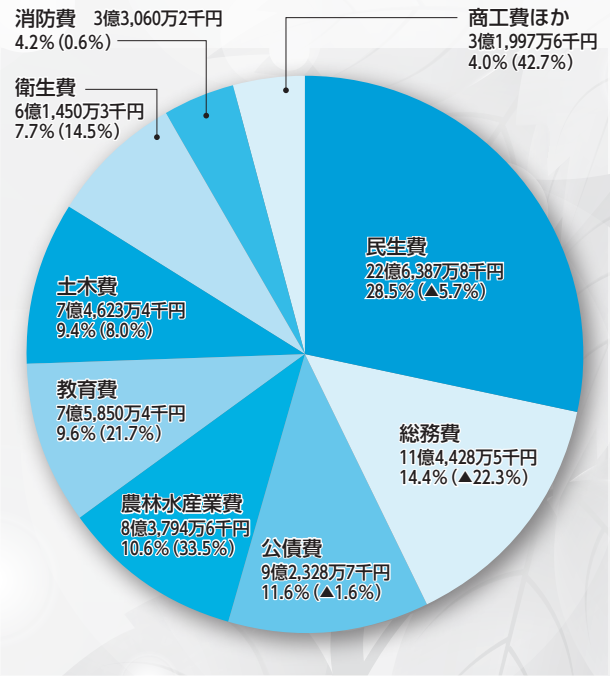

付費・訓練等給付費）、障害児通所支援事業費の増加などから13億1,060万８千円で、１億9,931万８千円（17.9％）の増。公債費が９億2,328万７千円で、1,489万１千円（1.6％）減少する見込みです。投資的経費は12億3,641万９千円で、9,158万１千円（8.0％）の増。うち普通建設事業費が、保育所等整備交付金事業費補助金や放課後児童クラブ建設事業費などの補助事業費が減少したものの、水源地域振興費などの単独事業費が増加したことにより12億3,631万５千円で、9,158万円（8.0％）の増。その他の行政経費は32億8,376万８千円で、２億2,042万８千円（6.3％）の減。うち補助費等は、神埼市・吉野ヶ里町葬祭組合建設負担金の増加などにより10億5,752万４千円で、１億609万４千円（11.2％）の増。積立金は、合併振興基金積立金の減などにより３億2,114万円で、３億830万６千円（49.0％）減少する見込みです。

歳出目的別

歳出の目的別では、民生費が22億6,387万８千円で、１億3,566万２千円（５.7％）の減。うち児童福祉費は、保育所等整備交付金事業費補助金、放課後児童クラブ建設費、特定教育・保育施設施設型給付費負担金の減などにより９億3,471万４千円で、２億579万２千円（18.0％）減少する見込みです。総務費は11億4,428万５千円で、３億2,914万９千円（22.3％）の減。うち総務管理費は、合併振興基金積立金や情報化推進費の減などにより９億7,515万円で、３億854万４千円（24.0％）減少する見込みです。農林水産業費は８億3,794万６千円で、２億1,012万１千円（33.5％）の増。うち農業費は、ふれあい交流施設整備事業の増などにより８億3,050万２千円で、２億1,336万８千円（34.6％）増加する見込みです。教育費は７億5,850万４千円で、１億3,535万１千円（21.7％）の増。うち保健体育費は、文化体育館整備事業及び文化体育館建設文化財調査費の増などにより３億2,238万５千円で、１億4,448万２千円（81.2％）増加する見込みです。

町の総合計 おもな事業を

人にやさしいよしのがり

犯罪被害者見舞金事業費
犯罪被害者等の経済的負担軽減　【総務課/新規】

障害者計画・障害福祉計画策定費
障害者施策を総合的かつ計画的に推進
【福祉課/新規】

障害児通所支援事業費
年齢や障害特性に応じた専門的支援の提供
【福祉課/継続】

長寿祝い金事業費
高齢者の長寿を祝福　【福祉課/継続】

地域支援事業費
介護が必要になる前に介護予防の推進
【福祉課/継続】

臨時福祉給付金給付事業費（経済対策分）
低所得者に対し、消費税率引上げによる影響の緩和
【福祉課/継続】

ファミリーサポートセンター事業費
子育てを「援助したい人」を「援助を受けたい人」に　【福祉課/新規】

子ども・子育て世帯支援利用者支援事業費
子育て相談で、ニーズにあった事業等の利用支援
【福祉課/継続】

病後児保育事業
町内にも保育施設を拡充　【福祉課/新規】

特定教育・保育施設施設型給付事業費
認定こども園等の財政を支援し、保育サービス量の拡大や質の確保を図る　【福祉課/継続】

放課後児童健全育成事業費
放課後児童対策により子育てと就労の両立を支援
【福祉課/継続】

子どもの医療費助成事業費
医療費助成により子育て世帯の負担軽減
【保健課/継続】

健康増進法施行費
各種検診により病気の早期発見、早期治療
【保健課/継続】

快適で安全・安心なよしのがり

神埼市・吉野ヶ里町葬祭公園建設事業費
神埼市と共同で葬祭公園を建設　【環境課/継続】

次期ごみ処理施設建設事業費
佐賀県東部２市３町で広域ごみ処理施設を建設
【環境課/継続】

住宅耐震診断・耐震補強工事事業費補助金
木造住宅耐震診断・改修費の一部を補助
【建設課/新規】

防災ハザードマップ作成事業費
最新の自然災害関連情報を反映したハザードマップを作成　【総務課/新規】

中央公民館大規模改修事業費
中央公民館の安全性を強化し避難所機能を確保
【社会教育課/新規】

人と歴史・文化が輝くよしのがり

おとなとしゃべり場事業費
中学・高校生と地域住民の対話を通して、これからの町づくりを考える　【社会教育課/新規】

冒険遊び場プレーパーク事業費
行政や地域等が協働して「子どもの遊び場環境」「安心して子育てできる環境づくり」を考える
【社会教育課/新規】

学校給食費
調理委託先や学校で栄養士が指導等を行い、安全安心な学校給食を提供　【学校教育課/継続】

●水源地域振興基金事業

事業名	事業費	基金充当額
ふれあい交流施設整備事業	2億9,365万4千円	2億9,227万3千円
農山村体験交流施設整備事業	7,637万2千円	7,630万円
蛤水道整備事業	860万円	860万円
町道永山・坂本峠線道路改良事業	1,854万1千円	1,815万2千円
町道上石動２号線道路改良事業	1,227万6千円	1,227万6千円
県道早良中原停車場線道路改良事業負担金	8,130万円	8,130万円
小川内の杉移植地周辺整備事業	2,000万円	2,000万円
文化体育館建設文化財調査費	1,949万3千円	1,940万円
文化体育館整備事業	1億9,833万9千円	1億9,830万円
下水道新設改良費（下水道特別会計）	1,000万円	280万円
合　計	7億3,857万5千円	7億2,940万1千円

小川内杉移植風景

活力と賑わいあふれるよしのがり

企業誘致推進事業費
企業誘致を推進し税収と雇用の確保【企画課/継続】
地域おこし協力隊事業費
都市部から人材を受け入れ活力ある町づくり【農林課/新規】
中山間地域等直接支払制度事業費
生産条件が不利な地域の農業支援【農林課/継続】
ふれあい交流施設整備事業費
水源地域振興事業により農林産物加工所、研修施設、イノシシ処理加工施設等を整備【農林課/継続】
農山村体験交流施設整備事業費
水源地域振興事業により都市と農山村との交流施設を整備【農林課/継続】

定住と交流を育むよしのがり

デマンドタクシー、コミュニティバス事業
地域公共交通の利用促進【企画課/継続】
情報化推進費
電子自治体の構築による情報化の推進【企画課/継続】
地籍調査管理事業費
土地台帳や航空写真等の電子化【税務課/継続】
コンビニ交付事業費
マイナンバーカードを活用し住民票や印鑑証明書等をコンビニでも交付【住民課/継続】
道路新設改良費（単独事業費）
町道吉田・鳥ノ隈線改良事業ほか【建設課/継続】
社会資本整備総合交付金事業
町道下石動・上石動線改良事業ほか【建設課/継続】
特定防衛施設周辺整備調整交付金生活道路整備事業費
交付金を活用し立野地区周辺の道路整備【建設課/継続】
県道早良中原停車場線道路改良事業負担金
水源地域振興事業により県道拡幅工事（水没移転者要望）費の一部を負担【建設課/新規】
吉野ヶ里公園駅周辺整備概略計画事業費
国道と一体的な事業展開を図るため駅周辺の整備計画を策定【建設課/新規】
空き家等実態調査事業費
空家等に関する諸施策のため基本資料を作成【建設課/新規】
文化体育館整備事業費
水源地域振興事業により文化体育館を整備【ダム事業推進課/継続】
文化体育館建設文化財調査費
水源地域振興事業により文化体育館建設予定地を調査【社会教育課/新規】

画に沿って ピックアップ

蛤水道整備事業費
水源地域振興事業により蛤水道沿いに休憩･避難所として四阿を設置【商工観光課/新規】
小川内の杉移植地周辺整備事業費
水源地域振興事業により見学者駐車場や四阿等を整備【ダム事業推進課/新規】
町道永山･坂本峠線道路改良事業費
水源地域振興事業により霊仙寺跡までのアクセス道路を整備【建設課/継続】
町道上石動２号線道路改良事業費
水源地域振興事業により温浴施設までのアクセス道路を整備【建設課/継続】

ともにつくる自立したよしのがり

ふるさと納税推進費
ふるさと応援寄附の推進【企画課/継続】

●合併特例債を利用して実施する事業

事業名	事業費	起債（借入）額
道路新設改良単独事業（町道吉田・鳥ノ隈線ほか）	3,857万7千円	1,820万円
社会資本整備総合交付金事業（町道下石動・上石動線ほか）	1億6,712万4千円	4,650万円
神埼市・吉野ヶ里町葬祭組合建設負担金	7,834万4千円	5,990万円
中央公民館大規模改修工事設計業務委託料	853万6千円	810万円
下水道特別会計繰出金（合併特例事業分）	110万円	110万円
合　計	2億9,368万1千円	1億3,380万円

町道吉田・鳥ノ隈線

特別会計の当初予算

次の表は、会計区分ごとに当初予算総額を前年度と比較したものです。

国民健康保険特別会計の予算総額は18億9,092万９千円で、前年度に比べ2,435万７千円（１.3%）の増加を見込んでいます。この主な要因には、一般被保険者の医療費の増加があり、うち一般被保険者療養給付費は９億6,689万７千円で、3,169万９千円（３.4%）の増。一般被保険者高額療養費は１億4,583万１千円で、1,809万２千円（14.2%）の増となっています。

また、下水道特別会計の予算総額は７億3,164万５千円で、公共下水道新設改良費の減などにより１億1,805万２千円（13.9%）の減少を見込んでいます。

●会計別当初予算状況と前年度比較

会計区分	平成29年度（A）	平成28年度（B）	比較（A）-（B）	増減率（A）-（B）/（B）
一般会計	79億3,921万5千円	78億4,228万8千円	9,692万7千円	1.2%
国民健康保険特別会計	18億9,092万9千円	18億6,657万2千円	2,435万7千円	1.3%
下水道特別会計	7億3,164万5千円	8億4,969万7千円	▲1億1,805万2千円	▲13.9%
簡易水道特別会計	273万8千円	278万3千円	▲4万5千円	▲1.6%
後期高齢者医療特別会計	1億6,543万8千円	1億6,775万2千円	▲231万4千円	▲1.4%
工業用地造成事業特別会計	2,228万8千円	1,888万3千円	340万5千円	18.0%

●基金（預金）の状況

基金名	平成28年度末残高（見込）	平成27年度末残高
財政調整基金	22億8,746万7千円	19億3,411万7千円
減債基金	10億8,943万5千円	10億5,055万6千円
地域振興基金	2,059万円	2,059万円
吉野ヶ里町振興基金	3億1,536万円	3億886万9千円
公用及び公共用施設建設基金	8億8,798万8千円	7億2,279万8千円
ふるさとづくり基金	1,564万6千円	1,564万6千円
地域福祉基金	2億8,343万8千円	2億8,343万8千円
ふるさと水と土保全基金	1,893万2千円	1,854万2千円
温浴施設維持整備基金	2億7,427万7千円	2億3,844万6千円
ふるさと応援寄附金基金	5,983万4千円	2,198万1千円
水源地域振興基金	23億7,673万1千円	23億488万円
合併振興基金	11億3,923万5千円	5億1,060万4千円
子どもの医療費の助成基金	2,172万1千円	1,672万2千円
家庭教育支援員設置基金	0千円	291万1千円
学力向上支援教員設置基金	395万6千円	710万5千円
情報通信技術利活用教育推進事業基金	31万3千円	352万1千円
土地開発基金（現金のみ）	9,015万4千円	8,829万8千円
高額療養費資金貸付基金	400万円	400万円
小　計	88億8,907万8千円	75億5,302万4千円
診療報酬支払準備積立基金（国保会計）	1億1,251万5千円	1億7,705万1千円
合　計	90億159万3千円	77億3,007万5千円

●町債（借金）の状況

町債区分		平成28年度末残高（見込）	平成27年度末残高
一般会計	総務債	0千円	0千円
	民生債	0千円	0千円
	衛生債	4,676万3千円	5,509万1千円
	農林債	2億1,973万2千円	2億4,332万4千円
	土木債	5億1,956万8千円	6億8,565万3千円
	公営住宅債	15億8,522万6千円	17億3,155万1千円
	教育債	4億5,638万4千円	4億9,714万9千円
	消防債	1億3,280万円	1億220万円
	災害復旧事業債	569万3千円	694万7千円
	減税補てん債	9,688万1千円	1億1,558万8千円
	臨時税収補てん債	540万6千円	1,308万9千円
	臨時財政対策債	39億1,292万円	38億2,906万4千円
	合併特例債	31億9,001万6千円	25億8,688万8千円
小　計		101億7,138万9千円	98億6,654万4千円
特別会計	公共下水道事業債	35億9,050万1千円	37億8,823万3千円
	農業集落排水事業債	9億4,768万3千円	10億7,272万9千円
小　計		45億3,818万4千円	48億6,096万2千円
合　計		147億957万3千円	147億2,750万6千円

平成28年度一般会計補正予算（10月～3月）

9月末歳入予算総額　82億5,655万5千円

３号補正（11月）　1億489万4千円追加

●社会資本整備総合交付金	1,033万8千円
●東脊振中学校学校施設環境改善交付金	3,065万6千円
●合併特例債	6,390万円

４号補正（12月）　3,735万6千円減額

●子どものための教育・保育給付費国負担金	1,800万円
●農業基盤整備促進事業補助金	▲5,505万円
●子どものための教育・保育給付費県負担金	790万8千円
●施設園芸等被害対策事業補助金	▲552万7千円

子どものための教育・保育給付費負担金は、保育実施費に充てられる。

５号補正（２月）　7,061万2千円追加

●三田川小学校学校施設環境改善交付金	2,461万2千円
●合併特例債	4,600万円

６号補正（３月）　1億149万5千円追加

●法人町民税法人税割	2,218万円
●地方消費税交付金	▲2,137万2千円
●子どものための教育・保育給付費国負担金	1,207万円
●子ども・子育て支援整備国交付金	3,655万円
●子どものための教育・保育給付費県負担金	921万2千円
●子ども・子育て支援整備費県補助金	▲2,798万6千円
●さが園芸農業者育成対策事業補助金	▲1,584万9千円
●公共下水道事業交付金	1,682万1千円
●財政調整基金預金利子	3,204万9千円
●減債基金預金利子	1,664万5千円
●公用及び公共用施設建設基金預金利子	1,143万4千円
●水源地域振興基金預金利子	3,644万6千円
●合併振興基金預金利子	807万8千円
●水源地域振興基金繰入金	▲2,040万円
●退職消防団員報償金	▲504万5千円

放課後児童クラブ

3月末歳入予算額　84 億 9,620 万円

9月末歳出予算総額　82億5,655万5千円

３号補正（11月）　1億489万4千円追加

●財政調整基金積立金	▲1,997万9千円
●道路新設改良費	2,210万円
●東脊振中学校体育館大規模改修費	9,520万4千円

４号補正（12月）　3,735万6千円減額

●財務会計システム更新関連費	▲752万5千円
●財政調整基金積立金	6,354万9千円
●国民健康保険特別会計繰出金	▲737万2千円
●障害児通所支援事業費	995万6千円
●障害者福祉費関連過年度精算金	525万1千円
●低所得の高齢者向けの年金生活者等支援給付事業費	▲714万1千円
●特定教育･保育施設施設型給付費負担金	1,098万7千円
●農業委員会委員等報酬	623万2千円
●施設園芸被害対策事業補助金	▲681万1千円
●農業基盤整備促進事業費	▲6,850万4千円
●下水道特別会計繰出金	▲3,506万7千円

５号補正（２月）　7,061万2千円追加

●財政調整基金積立金	548万3千円
●三田川小学校体育館天井改修費	7,602万2千円

６号補正（３月）　1億149万5千円追加

●情報化推進費	▲8,107万8千円
●財政調整基金積立金	9,210万6千円
●減債基金積立金	3,346万6千円
●公用及び公共用施設建設基金積立金	1億6,143万4千円
●水源地域振興基金積立金	3,644万6千円
●東脊振温浴施設維持整備基金積立金	386万1千円
●吉野ヶ里町振興基金積立金	488万6千円
●合併振興基金積立金	807万8千円
●地域福祉基金積立金	447万6千円
●放課後児童クラブ建設費	▲1,435万2千円
●特定教育・保育施設施設型給付費負担金	1,780万1千円
●児童手当	▲727万円
●脊振共同塵芥処理組合負担金	▲485万3千円
●さが園芸農業者育成対策事業補助金	▲1,910万円
●農業基盤整備促進事業費	▲1,108万3千円
●農村整備モデル事業費	▲100万円
●ふれあい交流施設整備事業費	▲1,040万4千円
●道路新設改良費	▲470万4千円
●防衛施設周辺道路整備事業費	871万円
●下水道特別会計繰出金	▲2,026万4千円
●退職消防団員報償金	▲504万5千円
●文化体育館整備事業費	▲679万9千円
●学校給食調理加工配送委託料	▲380万円

3月末歳出予算額　84 億 9,620 万円

吉野ヶ里町のできごとや、
活躍する町民の皆さんなどを紹介します。

下豆田地区 “ふれあい”広場

3/10（金） 3/17（金）

下豆田地区と社会教育課が、同地区公民館で“ふれあい”広場を開催しました。同地区に住む子育て中の親子と高齢者の皆さんがお菓子や漬け物を持ち寄り参加。３世代で楽しく懇談しました。

「散歩中に声を掛けてもらって参加したけど、いい気分転換になった」と子育て中のお母さん。高齢者からは「同じ地区でもなかなか会えない人達と話ができて楽しかった」と話されました。

冒険遊び場＆七輪会

3/12（日）

社会教育課とノイエが、きらら館裏の広場で「冒険遊び場＆七輪会」を開催しました。快晴に恵まれ、約130人の親子が参加。ビー玉焼きやジャンボシャボン玉、ロープ遊びなどが準備され、子ども達は好きな遊びを好きなだけ体験し、大満足の様子でした。思いっきり遊んだ後は、七輪を囲んで交流。各々が持ち寄った素材を網に並べて、皆で分け合いながら楽しみました。

「子どもが楽しそうで嬉しい」と植木里美さん＝立野＝。娘の心菜ちゃん（１歳８か月）はお絵描きやおままごとセットがお気に入りだったようです。

快勝 三田川少年野球

三田川少年野球クラブが３つの大会で優勝し、快進撃を続けています。キャプテンを務める井上虎之介くんは「いろんな大会で優勝し、チーム一丸となって、学童オリンピックでの優勝を目指す」と意気込んでいます。どの大会も大差をつけての優勝で今後の活躍が期待されます。

大会の詳細は次のとおりです。

①３/11（土）・12（日）
第７回郵便局長杯　於　筑後川運動公園

②３/25（土）・26（日）
第10回しゃちっ子少年野球交流戦
於　佐賀市立スポーツパーク川副多目的広場

③４/９（日）・15（土）
平成29年度神埼地区理事長杯少年野球大会　於　筑後川運動公園

吉野ヶ里町スイミングクラブ記録会

3/12（日）

体育協会が町民温水プールで「吉野ヶ里町スイミングクラブ記録会」を開催しました。町内の小学生までの子ども達86人が参加。日頃の練習の成果を披露しました。

◆種目別最高記録者（敬称略）

種 目	氏 名	記 録
25mバタフライ	北里　七星（12）=立　野=	24秒70
25m背泳ぎ	本村　千鶴（11）=寺ヶ里=	23秒55
25m平泳ぎ	枦木里々華（11）=横　田=	27秒91
25mクロール	枦木里々華（11）=横　田=	20秒14

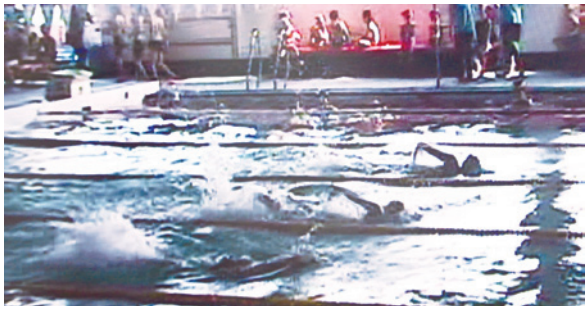

山口知事が女性技術者と意見交換

3/24（金）

山口祥義佐賀県知事が、建設業で活躍する女性技術者の元を訪問しました。まず、知事は工事現場を視察。現場を担当する牟田建設㈱の中山真由美さん＝神埼市＝に、技術職に就いた経緯や現場での困りごとがないかを尋ねました。

その後、知事は県内７つの建設会社の女性社員12人が集まる会議室へと場所を移し、意見交換を行いました。「建設業界でも女性の活躍の場を広げるために、測量などを職業訓練に導入してみては」などの意見が出ました。

牧瀬貢さんが故郷で初個展

3/28（火）～4/2（日）

田手宿出身の牧瀬貢さん（79）＝横浜市＝がギャラリーアートえるで、水彩画展「スペインの風景に魅せられて」を開催し、世界遺産やパラドール（国民宿舎）などを描いた作品67点が展示されました。

牧瀬さんは仕事で５年間過ごしたスペインに魅せられ、定年後に水彩画を描き始めたそうです。独学で制作を続け、昨年横浜市で初の個展を開催。今回の個展用では、新たに吉野ヶ里町の風景を描いた作品も制作されました。「故郷で個展が開け、住んでいた証が残せた」と話す牧瀬さん。今後は心機一転、スペイン史の勉強に励まれるそうです。

牧瀬さんがこの個展のために描きおろした「我がふるさと吉野ヶ里」(写真･右)を町に寄贈いただきました。

作品について説明する牧瀬さん

【健康ポイント対象事業】吉野ヶ里町グラウンドゴルフ大会

3/20（月）

教育委員会・スポーツ少年団・スポーツ推進委員会が、吉野ヶ里歴史公園北口大芝生広場でグラウンドゴルフ大会を開催しました。

34チーム175人が参加し、広々とした芝生コースでのびのびとプレーしました。

結果は次のとおりです。

順　位	氏名　＝地区＝	スコア（２ホール）
優　勝	牟田　輝二　＝吉野ヶ里＝	36
準優勝	井上　和洋　＝吉　　田＝	39※
第３位	伊東　義博　＝上 豆 田＝	39

※ホールインワン１本

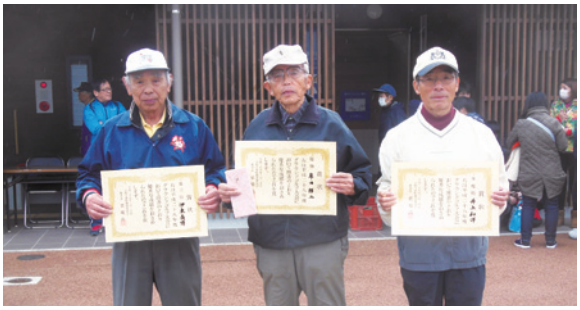

ふるさと歴史散策

3/25（土）

社会教育課が町内の歴史・文化財を紹介する「ふるさと歴史散策」を開催しました。

50歳代～80歳代の男女37人が参加し、町文化財担当の案内で上石動地区・下石動地区の文化財（裏田宝篋印塔[町重要文化財]・水引地蔵・下石動天満宮・東山古墳[町史跡]）を見学しました。

あいにくの曇天でしたが、参加された皆さんはウォーキングを楽しみながら、実物の文化財を目の前にして熱心に説明を聞いていました。

町民の皆さんのために有効活用して

4/13（木）

中国塗料㈱様より100万円の寄付

今年５月で創立100周年を迎える中国塗料株式会社（植竹正隆代表取締役社長）より、町へ100万円の寄付をいただきました。

松原和夫九州工場長と松本晴樹滋賀工場長が来庁され、町長へ目録を手渡しました。「九州工場で生産が続けられてきたおかげで100周年を迎えられた。町に感謝します」と松原工場長。寄付の用途については「町民の皆さんのために有効活用していただければ」と話されました。

同社は大正６年５月に広島で創業を開始。九州工場は昭和50年３月に設立されました。現在は海外にも工場、販売拠点を持ち、塗料及び関連製品の製造販売を行っています。

左から松本工場長、松原工場長、多良町長

総団員453人に

4/2（日）

吉野ヶ里町消防団（陣ノ内久昭団長）が中央公園多目的グラウンドで消防団入退団式を開催しました。団員293人が参集、陣ノ内団長から団員へ辞令が交付されました。34人の新入団員を代表して古川翼さん（本部分団本部）が、入団の決意を宣誓。続いて、永年にわたり消防活動に勤しまれた退団者30人に多良町長から感謝状が贈呈されました。今年度、吉野ヶ里町消防団の在籍者は４人増え、453人になりました。

そのほか、消防庁長官表彰などを受賞した団員10人が披露されました。

感謝状を受け取る緒方公司さん＝田手村＝

桜の開花を前に清掃活動

3/25（土）

富士通㈱佐賀支店職員と企業関係者約60人が、村制百周年記念塔周辺の清掃活動とヤマザクラの植栽を行いました。

富士通㈱佐賀支店と本町は平成21年に「企業の森林づくりに関する協定」を結んでおり、両者で協力し、同所周辺の森林保全活動を行っています。

例年と比べ、桜の開花が遅かった今春。シーズン前に綺麗に清掃された同所には、多くの人が花見に訪れ賑わったことでしょう。

盛り上がれガンダム

4/8（土）

「ガンダム佐賀に立つの会」の丸野義巳さん＝吉野ヶ里＝が吉野ヶ里公園駅コミュニティホールで家族向けのイベントを開催しました。子どもや家族連れを中心に約45人が来場。ガンダムのプラモデルを使った射的や、卓上相撲などを楽しみました。丸野さんが制作する実物大のガンダムヘッドをはじめ、細部まで作り込まれたプラモデルも多数展示。友達と３人で遊びに来ていた三岡泰大さん（12）＝吉田＝は、「普通に作っても、あんなに上手に作りきれない。あれは欲しい！」と、目を輝かせていました。

実物大のガンダムヘッドは、2018年冬の完成に向けて、同所で制作が続けられます。

投票立会人募集

申・問 〒842-8501　吉野ヶ里町吉田321-2
吉野ヶ里町選挙管理員会事務局
（総務課内）　☎37-0330

町民の皆様に選挙に対する関心を高めていただくため、投票立会人を募集します。
有権者の代表として、投票が公正に行われるように立ち会っていただきます。

立会場所・報酬等

種　類	期日前投票所	当日投票所
場　所	町民集会所	自身がいつも投票している投票所
期　日	期日前投票期間のうち数日	選挙日当日
時　間	8:15～20:15頃	6:30～20:30頃
人　数	１投票所あたり２人	
報　酬	日額9,500円	日額10,700円
	※規定の所得税を源泉徴収します。	
その他	昼・夕食支給 ※交通費は支給されません。	

応募資格
吉野ヶ里町選挙人名簿に登録されている人
※18歳～おおむね65歳まで
※投票所へ現地集合できる人に限ります。

応募方法
申込書に必要事項を記載し、持参または郵送してください。応募期限はありません。通年募集の登録制です。選挙があるごとに選任し、選挙管理員会から連絡を取らせていただきます。
応募者多数の場合は、抽選等で調整させていただきます。
※申込書は事務局にあるものを取りに来ていただくか、ホームページに掲載しているものをダウンロードしてください。

登録期間　平成30年３月31日まで

看護師・栄養士を募集しています

申・問 保健課健康づくり係
（きらら館）　☎51-1618
社会教育課
（中央公民館）☎37-0340

応募資格
看護師（准看護師を除く）・栄養士の資格を持つ人

応募人数
資格ごとに若干名

職務内容
①健康診査、健康相談、訪問指導等の保健予防業務（看護師、栄養士共通）
②幼児を対象とした食育講座や離乳食教室（栄養士のみ）
※①は保健課健康づくり係に
②は社会教育課に
お問い合わせください。

勤務場所
東脊振健康福祉センター「きらら館」等

雇用条件
保健予防業務の日々雇用職員として登録し、平成29年度中に町が実施する保健予防業務等のうち指定された日のみ勤務します。

応募方法　随時
履歴書（写真添付）と資格を証明する書類の写しを持参してください。

人事異動

平成29年４月１日付けで人事異動を行いました。（　）は旧所属です。

問 総務課総務人事係（三田川庁舎）
☎37-0330

課長級

久保　伸洋　吉野ヶ里保育園長（社会教育課長）
山本　和博　社会教育課長（議会事務局長）
古川　　真　保健課長（吉野ヶ里保育園長）
中島　祐二　財政課長（財政課参事）
徳安　信之　農林課長兼農業委員会事務局長（農林課長）
中島　嘉孝　議会事務局長（学校教育課長）
川原　憲光　企画課長
（福祉課長兼地域包括支援センター長）
筒井　秀勝　学校教育課長（福祉課副課長）
多良　和孝　福祉課長兼地域包括支援センター長
（税務課副課長）
林　　寛　学校教育課参事（中原小学校教頭）

副課長

梅野　和子　農業委員会副課長兼農政係長兼農地係長
（住民課副課長）
古賀　　勉　総務課副課長兼交通防災係長
（総務課副課長兼交通防災１係長）
加々良隆弘　税務課副課長（企画課副課長）
福成　浩一　学校教育課副課長（学校教育課副課長兼総務係長）
米倉　健児　建設課副課長兼都市計画係長
（農林課副課長兼整備係長）
中島　　茂　ダム事業推進課副課長兼ダム事業推進係長
兼ダム対策係長
（ダム事業推進課副課長兼ダム対策係長）
手塚奈穂子　福祉課副課長（農業委員会農政係長兼農地係長）
山口　健一　企画課副課長兼企画係長
（ダム事業推進課副課長兼ダム事業推進係長）
前田　紀彦　住民課副課長
（福祉課副課長兼地域包括支援センター係長）
内村　寛樹　農林課副課長兼整備係長
（商工観光課副課長兼商工観光係長）
福井　大晃　保健課副課長兼国民健康保険係長
（保健課副課長兼後期高齢者医療係長）
長野　充貴　環境課副課長
神埼市・吉野ヶ里町葬祭組合へ出向
（社会教育課副課長兼社会教育係長）

係　長

坂田　利香　保健課健康づくり係長（保健課健康づくり１係長）
納富　美賀　保健課後期高齢者医療・年金係長
（住民課年金係長）
前田　麻里　会計課会計係長（環境課環境衛生係長）
森　　直子　福祉課地域包括支援センター係長
（保健課健康づくり２係長）
平田　佳世　財政課管財係長（住民課総合窓口係長）
馬場　里美　環境課環境衛生係長（保健課国民健康保険係長）
八谷恵美香　総務課秘書・広報係長
（学校教育課学校教育係長）
田中　大輔　福祉課福祉係長（企画課企画係長）
徳安　俊亮　建設課住宅係長（建設課建設２係長）
石井　文和　商工観光課商工観光係長
（建設課住宅係長兼都市計画係長）
福島　伸裕　社会教育課社会教育係長（財政課管財係長）
岩本　智子　学校教育課学校教育係長（福祉課福祉係長）
千住　美紀　吉野ヶ里保育園係長（吉野ヶ里保育園係員）
多良　淳一　社会教育課社会体育係長（福祉課児童支援係長）
香月　裕之　建設課建設係長（建設課建設１係長）
吉富　美香　住民課総合窓口係長（会計課会計係長）
土橋　　香　福祉課児童支援係長（福祉課係員）
小池　喜久　学校教育課総務係長（税務課係員）

係　員

中山　佑介　農林課（総務課）
松浦　　健　企画課（佐賀県庁企業立地課派遣）
末益　卓馬　建設課（環境課）
生島　真吾　総務課（税務課）
荒木　智章　総務課（農林課）
堤　　耕介　財政課（農林課）
徳安　弘貴　福祉課（建設課）
築地　祐樹　税務課（住民課）
太田　隆徳　税務課（佐賀県税事務所派遣）
松尾健二朗　農林課（環境課）
高井　千尋　商工観光課（住民課）
八谷　剛史　学校教育課（建設課）
古賀　千寸　住民課（商工観光課）
江口　　緑　保健課（福祉課）
川原　祥平　福祉課（保健課）

再任用

城尾　良信　建設課
重松　了二　保健課
佐野　立勇　税務課
直塚　政浩　企画課
寺田　博昭　ダム事業推進課

退職者（平成29年3月31日付）

重松　了二　保健課長
内田　春幸　企画課長
佐藤　吉宏　農業委員会事務局長
迎　　初　財政課長
大坪夏代子　吉野ヶ里保育園副課長

平成29年度新規採用職員の紹介

なかまが増えました

平成29年度の新規採用職員９人です。
それぞれの言葉に込められた思いが、
吉野ヶ里町の新しい力となるよう
全職員で頑張ります。
よろしくお願いします。

住民課戸籍係
亀川　智礼

町民の皆様のために、より暮らしやすく、活気ある町づくりに貢献し、町の魅力を伝えていける職員を目指します。早く仕事を覚え戸籍のエキスパートになれるよう日々勉強し頑張ります。分からないことばかりで、ご迷惑をおかけすることも多いと思いますが、よろしくお願いします。

税務課住民税係
船津　瑞季

のどかな春の日差しを受け、４月より吉野ヶ里町の職員としてスタートできることを光栄に思います。これからの毎日を誇りをもって町の発展のために全力を尽くします。町民の皆様、先輩職員の方々のご指導ご助言によって、一日も早く一人前の職員になれるよう努力をしていきます。よろしくお願いします。

商工観光課
商工観光係
福田　貴史

たのもしい職員になれるように頑張ります。これから吉野ヶ里町のことをもっと知り、この生まれ育ってきた町に貢献していきたいと思います。一日でも早く仕事を覚え「頼もしい職員」になれるように、また、町民の皆様にとって親しみやすい職員になれるように精一杯仕事に取り組んでいきます。よろしくお願いします。

住民課
総合窓口係
福田　葵

めざせ！日本一の窓口職員！生まれも育ちも吉野ヶ里！福田葵です！町民の皆様のお役に立てる仕事ができて大変嬉しく思います。出会ったすべての人に感謝する気持ちを大切にし、持ち前の明るさと笑顔で接していきます。町民の皆様に喜んでいただけることを常に考え、精一杯頑張っていきます。そして、自分自身も成長して魅力的な女性になります！

福祉課地域包括
支援センター係
居石　和久

さくらの開花が遅れた今年、地域包括支援センターの配属になった居石です。鳥栖市に妻と子ども２人で住んでいます。今まで佐賀市で介護の仕事に約20年従事してきました。高齢化が進む中で、健康で活力ある町であり続けるために様々な活動に取り組んでいきたいと思っています。早く町民の皆様に顔と名前を憶えていただけるよう頑張ります。

福祉課地域包括
支援センター係
焼山　莉佐

ライオンキングなど数々の映画を作ったウォルト・ディズニーの言葉に「失敗から学び得て、また挑戦する」とあります。２年前に社会福祉士の資格取得、高齢者施設等に勤務し失敗もしましたが、そこから学び次に繋げるよう心掛けてきました。これまでの経験を活かし、気持ち新たに町民の皆様のより良い暮らしのために一生懸命責務を果たしていきます。

保健課
健康づくり係
長瀬　寿美

にこにこ笑顔で頑張ります。今年から吉野ヶ里町で保健師として働くことになりました。主に母子保健事業に関わるのですが、私自身も現在子育て中なので、お母さん方と子育ての喜びや悩みなどを共有できたらと思います。町民の皆様が笑顔で過ごせるようサポートできるように頑張ります。よろしくお願いします。

環境課
環境衛生係
古川　翼

元サッカー部主将、キャプテン翼こと、古川翼です。町民の皆様に住みやすい環境を提供させていただくために、一日でも早く一人前になれるよう努力します。持ち前の明るさと前職の営業で培ったコミュニケーション力をもって、町民の皆様とふれあいながら、吉野ヶ里町の発展のために貢献していきます。よろしくお願いします。

建設課建設係
佐藤　瑞樹

気合いを入れて４月に入庁した佐藤です。生まれ育った吉野ヶ里町の道路工事等の仕事に携われることを嬉しく思います。町民の皆様をはじめ多くの人が利用する公共物。早く仕事を覚え、町民の皆様の力になれるよう気合いを入れて頑張ります。よろしくお願いします。

国民健康保険に加入していた皆様ご注意ください！！

問 保健課国民健康保険係（東脊振庁舎）　☎37-0345

既に社会保険に加入しているのに、国民健康保険の脱退の手続きをしないまま、国民健康保険証で受診した場合、町が医療機関に支払う総医療費の７～９割分を町に返還し、その後社会保険に同額を請求するという手続きが必要となります。

最終的な負担額は変わりませんが、さかのぼる期間や療養の内容によっては高額になることもあります。このような事態にならないためにも、次のことに注意してください。

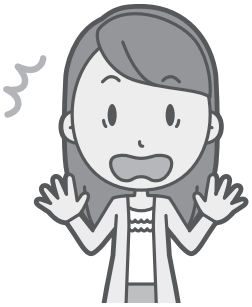

- 職場で社会保険の加入手続きをする際には、資格取得予定日を確認し、資格取得日以降は国保の保険証は使用しないでください。新しい社会保険証が交付されたら、速やかに国保脱退の手続きをしてください。
- 新たに加入した保険証が交付されるまでに時間がかかる場合、お勤め先の担当者に相談し、指示を受けて受診してください。
- 社会保険に加入したり、町外へ転出したりして保険証が変わる場合は、医療機関に新しい保険証を提示してください。新しい保険証がまだ交付されていない場合は、その旨お伝えください。

※転出先の国保に加入する場合は、転出日当日は転出先の自治体の保険となります。

臨時福祉給付金（経済対策分）について

問 福祉課福祉係（東脊振庁舎）　☎37-0343

対象者

平成28年度分の住民税が課税されていない人

※住民税課税者の扶養親族になっている人と生活保護受給者は除きます。

※支給される可能性がある人には４月末に申請書を送付します。

支給額　１人につき　15,000円

※支給は１回です。

必要書類

①本人確認ができる書類の写しを２点

※顔写真付きは１点で可（運転免許証、健康保険証、介護保険証、パスポート等）

②振込先金融機関口座（通帳）の写し

③印鑑

申請受付期間

５月１日（月）～９月29日（金）【消印有効】

※９月30日以降は申請受付できません。

申請受口

東脊振庁舎…福祉課

三田川庁舎…住民課総合窓口係

※申請先は、平成28年１月１日時点で住民票がある市町です。

※詐欺に注意!!　臨時福祉給付金手続きでATMに行ってもらうことはありません。

狩猟免許取得費用の一部補助

問 農林課振興係（東脊振庁舎）
☎37-0347

現在、佐賀県猟友会神埼支部の皆さんにご協力いただき、農作物や生活環境に被害を及ぼすイノシシや有害鳥獣の捕獲活動を行っていますが、会員の減少・高齢化が進み今後担い手が不足してくる状況です。

そこで有害鳥獣捕獲に必要な狩猟免許及び銃砲所持許可を新たに取得して、捕獲活動従事者として活動する人に、免許取得に要した費用の一部を補助します。

※狩猟免許を取得する人全員に補助するものではありません。

対象者

- 町内に住所がある人で、町税に滞納がない人
- 今年度内に新たに狩猟免許を取得した人
- 狩猟免許取得後、速やかに佐賀県猟友会神埼支部に加入し、駆除隊に加入する為の活動を適切に行い、１年後に同支部有害鳥獣駆除隊に加入し少なくとも３年間は、継続的に有害鳥獣駆除活動に従事することができる人

対象経費

佐賀県猟友会が主催する当該年度内の講習会の受講料及び狩猟免許取得の対象となった狩猟免許試験申請手数料とします。ただし、更新にかかるものは除きます。

補助金額

補助対象経費の１／２（上限8,000円まで）で
今年度の予算（16,000円）の範囲内

農業大学校等の研修に要する経費の一部補助

申・問 農林課振興係（東脊振庁舎）
☎37-0347

近年、農業者の高齢化・担い手不足が進んでいる状況であり、地域でも農業情勢の変化や水田農業をめぐる現状及び課題に取組んでいるところです。

そこで、担い手の確保及び新規就農者の育成の為に、農業大学校等で研修を受けた人に、それに要した経費の一部を補助します。

対象者

町内に住所を有する農業者で、町税に滞納がない人

対象経費

農業大学校又はそれに準ずる研修機関に要する経費

補助金額

補助対象経費の１/２（上限8,000円まで）で
今年度の予算（120,000円）の範囲内

「春の農作業安全運動」実施中

運動期間　5月1日～6月30日

農業機械の作業で特に注意すべきこと

- トラクター等で道路を走行する時には、反射板や低速車マークを取りつけ、後方から追突されないよう十分注意しましょう。
- 機械の修理･点検や稲わら等を除去する時など、必ずエンジンを停止させましょう。
- 機械に衣服などを巻き込まれないように、作業に適した服装で作業しましょう。

農業機械以外の作業で特に注意すべきこと

- 脚立やはしご等を使って作業する場合は、落下や転落をしないように、足場に十分注意しましょう。

農業機械、その他作業に共通して注意すべきこと

- 適度な休憩をとり、ゆとりをもって作業しましょう。

軽自動車税の身障減免申請

問 税務課住民税係（三田川庁舎）
☎37-0334

身体または精神に障害があるため障害者手帳等の交付を受けている人で、規定の要件を満たす場合、申請により軽自動車税が減免されます。

ただし、減免が受けられる軽自動車は１人１台とし、普通自動車の減免を受ける場合は該当しません。

また、福祉タクシー券制度との併用はできません。

申請に必要な書類

①身体障害者手帳等
②運転する人の運転免許証
③減免を受ける軽自動車の自動車検査証
④平成29年度軽自動車税納税通知書
⑤印鑑
⑥納税義務者の個人番号カード
　又は個人番号通知カード
※身体障害者等本人以外の運転する軽自動車等の場合は、使用回数・使用期間等の要件があります。
　また、通院、通学、通所証明書等が必要になります。

申請期間

納税通知書受領後から５月31日（水）まで
※納税通知書の発送は５月上旬を予定しています。
　期限を過ぎると減免申請をお受けできませんので、ご注意ください。

申請場所

税務課（三田川庁舎）

※前年度の減免適用者は、申請内容（障害等級、運転者、自動車など）に変更がない限り引き続き減免されますので、お手続きは必要ありません。

軽自動車税のグリーン化特例延長と対象車の区分内容変更について

問 税務課住民税係（三田川庁舎）
☎37-0334

平成29年度税制改正により、軽自動車税のグリーン化特例（軽課）が延長となりました。
また、対象となる軽乗用車区分の内容が変更になります（貨物用は変更ありません）。

【現　行】

新規取得期間　平成28年４月１日～平成29年３月31日
軽課年度　平成29年度
（取得の翌年度分のみ）

対象となる軽乗用車	軽減税率
電気自動車及び天然ガス自動車 （平成21年排出ガス10％低減）	概ね75％
平成17年排出ガス基準75％低減達成車（★★★★） かつ平成32年度燃費基準＋20％達成車	概ね50％
平成17年排出ガス基準75％低減達成車（★★★★） かつ平成32年度燃費基準達成車	概ね25％

【改正後】

新規取得期間　平成29年４月１日～平成31年３月31日
軽課年度　平成30年度、平成31年度
（取得の翌年度分のみ）

対象となる軽乗用車	軽減税率
電気自動車及び天然ガス自動車 （平成21年排出ガス10％低減、 又は平成30年排出ガス規制に適合するもの）	概ね75％
平成17年排出ガス基準75％低減達成車（★★★★） かつ平成32年度燃費基準＋30％達成車、 又は平成30年排出ガス基準50％低減達成車	概ね50％
平成17年排出ガス基準75％低減達成車（★★★★） かつ平成32年度燃費基準＋10％達成車、 又は平成30年排出ガス基準50％低減達成車	概ね25％

ペットは飼い主のモラルやマナーが大切です

問 環境課環境衛生係（三田川庁舎）
☎37-0335

ペットは、愛らしく人にとって癒しの存在になり、生活を楽しくしてくれます。しかし、そんなペットとの暮らしも時にはご近所トラブルを招くことがあります。鳴き声や臭いなど飼い主は気づかなくても、ご近所に不快感やストレスを与えることがあります。犬や猫などが苦手な人もいますので、誰もが快適に暮らせるようにペットマナーを守りましょう。かわいいペットを地域の嫌われ者にしないことも、飼い主としての大切な愛情です。

犬のペットマナー

犬は放さない

犬をリード（引き綱）でつながずに散歩させることは禁止されています。どんなに人に慣れたおとなしい犬でも、社会には動物が苦手な人もいます。公共の場所では、確実に犬を制御できる人が散歩させなければなりません。

屋内で飼いましょう

猫は一般的に屋内でも上下運動等ができれば快適に過ごせます。一方、外にいる猫はフン尿やいたずら等で近隣に迷惑をかけることがあります。外の猫は、交通事故や感染症等により寿命が短くなるといわれています。

不妊・去勢手術を

不妊・去勢手術を受けさせてください。猫は１年に２～３回出産しすぐに増えてしまいます。望まれない繁殖を防ぎましょう。また、発情期の鳴き声やマーキング行為が軽減されたり乳腺腫瘍等の病気の予防効果も期待できます。

フン・尿はかたづける

トイレは散歩前にするようにしましょう。散歩中にしてしまったフンは必ず持ち帰り、尿はペットボトル等で持参した水で洗い流してください。自宅敷地内で排泄した場合も、周囲へ臭いをさせないよう気をつけましょう。

無駄吠えをさせない

鳴き声が近隣の迷惑になる場合があります。犬は様々な理由で吠えますが、吠えるのには原因があります。無駄吠えは根気よくしつけ直すことで改善が期待できる場合もありますが、難しい場合は、しつけ教室やトレーナー等も利用してみましょう。

名札をつけましょう

屋内で飼われている猫でも、不意に外に出てしまうことがあります。首輪のない猫が外で迷子になると、のら猫と区別がつかなくなり、保護の可能性も低くなります。突然の災害時にも役立ちますので、普段から首輪や名札はつけておくようにしましょう。

猫のペットマナー

固定資産税納税通知書及び課税明細書の発送

問 税務課資産税係（三田川庁舎）
☎37-0334

１月１日時点で町内に固定資産を所有している人に５月１日付で発送します。併せて、口座振替登録をしていない人には、第１期から第４期までの期別の納付書と、１年分をまとめて納付することができる全納用の納付書を同封します。

税額等をご確認いただき、納期限日までに納付手続きを済ませてください。

平成29年度　吉野ヶ里町固定資産税　納期限日

第１期	５月31日（水）
第２期	７月31日（月）
第３期	12月25日（月）
第４期	２月28日（水）

第４回　議会報告会を開催します

問 議会事務局（三田川庁舎）
☎37-0338

平成29年３月議会や全員協議会で話し合われたこと、決まったことなどを議員が、直接わかりやすくお伝えします。

皆様の多数のご参加をお待ちしています。

日時・場所

５月13日（土）10:00～12:00

中央公民館

三田川児童館だより

開館時間　月～土曜　9:30～18:00　**休 館 日**　日･祝･年末年始
利用対象　０歳から18歳までの子どもとその保護者。
※就学前幼児は保護者同伴、小学生のみは17:00までの利用です。
問 三田川児童館　☎ 53-1117

【５月の催し】

日にち	時　間	行　事	対　象	定　員	材料代等	申込締切
１日(月)	11:00～12:00	「マンデイ親子のつどい」	未就学児親子		無料	
６日(土)	14:00～16:00	「工作室開放デー」	小学生以上		無料	
８日(月)	10:00～15:00	「調理室開放デー」	町内在住の未就学児親子	２組以上～	無料	
13日(土)	14:00～16:00	「パステルアートに挑戦！」	小学生以上	12人	無料	定員になり次第
15日(月)	10:30～12:00	「ドレミ広場」＆「防犯・交通安全教室」	町内在住の未就学児親子		無料	
20日(土)	14:00～16:00	「ピンポン開放デー」	小学生以上		無料	
22日(月)	10:30～11:30	「フルーツ親子広場」	未就学児親子	10組程度	無料	
25日(木)	10:30～11:30	「ママ達のアラカルト教室」～Let's ミュージック　セラピー♪～	町内在住のママ		無料	
27日(土)	14:00～16:00	「カップケーキを作ろう！」	小学生以上	12人	150円	定員になり次第

• 15日（月）/「ドレミ広場」の後「防犯・交通安全教室」を予定しています。パトカーを見られるといいね♡
• 25日（木）/「ママ達のアラカルト教室」は、音楽療法士の中川先生によるミュージックセラピーです。
　子どもさんと一緒に楽しみましょう♪
※27日（土）/「カップケーキを作ろう！」の受付は、５月１日（月）からです。
◎６月10日（土）/今年度の壁画を作成します。原画と、当日お手伝いをしてくれる子を募集します。
※できあがった壁画は今年度のFBのプロフィール写真になります。
※６月12日（月）/「調理室開放デー」の受付は、５月８日（月）からです。

10万人突破（●＞u＜●）　3月17日(金)

平成20年４月１日に開設した三田川児童館の利用者が、10万人に到達しました♡記念すべき10万人目は、４年生の女の子でした。それにちなんだ「10万人達成はいつだ？クイズ」も多数の予想者の中１人だけ、１年生の女の子が見事に予想を的中させることができました♡

み～んなで作り上げたライブ♪　3月25日(土)

６年生の「吉野ヶ里キッズ」のダンスから始まり、「民生・児童委員会」による全員での歌遊び、「吉野ヶ里手話の会」の手話での歌、2.5郎丸の『PPAP』やブルゾンちえみ？、ティスター先生のマジックショー、岡本先生のオカリナ演奏、長谷川君のピアノ演奏、大学生達のダンスとバンド演奏、ベンチャーズサウンド、フィナーレは、み～んなで『恋ダンス』と、盛りだくさんで楽しいライブとなりました♪

保健行事

問 保健課健康づくり係（きらら館）☎51-1618

行　事　名	日（曜）	受付時間	場　所	対　象　者	持参するもの
定期健康相談	１（月）・８（月）	9:00～11:00	きらら館	一般町民	
４か月児健診	９（火）	13:00～13:15	きらら館	平成29年１月生	母子手帳　バスタオル
７か月児健診		13:15～13:30		平成28年10月生	
２歳６か月児相談	16（火）	13:00～13:15		平成26年10月生	母子手帳　健康相談票
12か月児相談	17（水）	13:00～13:15		平成28年５月生	母子手帳
ワン・ツー体操	18（木）	10:20～10:30		２歳以上の幼児と保護者	飲みもの（水筒）
２か月児相談	25（木）	13:00～13:15		平成29年３月生	母子手帳　バスタオル
１歳６か月児健診	26（金）	13:00～13:30		平成27年10月生	母子手帳　健康診査票
①国保集団健診（特定健診・がん検診）②若年健診	11（木）～15（月）13（土）を除く	8:30～11:00	ふれあい館	①40歳以上74歳以下の国民健康保険加入者	①特定健診受診券　問診票、保険証　健康手帳 ②保険証
	19（金）～22（月）		きらら館	②20歳以上39歳以下	

こどもの個別予防接種について

ご確認ください。対象者は佐賀県内の予防接種広域実施医療機関で接種することができます。

※母子健康手帳は、きらら館で随時交付します。
妊娠届出書と印鑑をご持参ください。

【6月号募集】 町内在住の6月で、1～6歳の誕生日を迎えるお子さんを8人募集します。お子さんの氏名、生年月日、住所、保護者氏名、連絡先、家族からのメッセージ（50字程度）を明記し、写真を添えてEメールで総務課広報係まで申し込んでください。直接、総務課（三田川庁舎2階）で申込みも可能です。応募者多数の場合は、抽選となります。

※掲載号の1か月前の1日が締め切りです。

申・問 総務課秘書・広報係 ☎37-0330
✉kouhou@town.yoshinogari.lg.jp

大塚ヶ里

田中（たなか） 虹羽（こはね）ちゃん

平成28年5月20日生まれ

【家族からのメッセージ】
こはね、1歳の誕生日おめでとう。いつも可愛い笑顔をありがとう。これからも明るく元気に育ってね。

立野

清田（きよた） 紗和子（さわこ）ちゃん

平成26年5月17日生まれ

【家族からのメッセージ】
お誕生日おめでとう♡元気いっぱい、明るくおてんばなさわちゃんがだ～いすきだよ！幼稚園でも毎日楽しく過ごそうね♪

立野

諸田（もろた） 大和（やまと）くん

平成23年5月31日生まれ

【家族からのメッセージ】
お誕生日おめでとう^_^大きな声で遊ぶやまちゃんがとても楽しそうで大好きです♡年長さん、立派なお兄さんになってね！

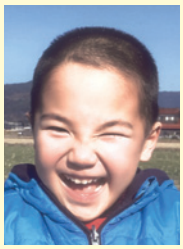

大塚ヶ里

中島（なかしま） 旺志郎（おうしろう）くん

平成24年5月17日生まれ

【家族からのメッセージ】
おうしろうくん、5歳の誕生日おめでとう☆4月から年中さんになり、ますますお兄ちゃんだね。大好きだよ。

図書室だより

●開館時間　平日（月～金）9:00～17:00
土曜日 9:00～13:00　（中央公民館のみ）
●休館日　日曜日・祝日　※5/6（土）は閉館。
問 中央公民館　☎37-0341／東脊振公民館　☎52-3499

≪中央公民館の本≫

児童書ランキング
① ほっぺちゃんとさがしっこ！／2
② 絵本佐賀のがばいばあちゃん
③ おじいちゃんのごくらくごくらく
④ ペネロペゆきあそびをする
⑤ くれよんぐるぐる
⑥ パンダなりきりたいそう
⑦ かいけつゾロリの王さまになるほうほう
⑧ ゆきがふるまえに
⑨ 妖精の国1001のさがしもの
⑩ 世界の海1001のさがしもの／ポケット版

※すべて吉野ヶ里町東脊振公民館で取り寄せ可能です。

Pick up!

6位　パンダなりきりたいそう（講談社）

1歳以上のお子さんに読んであげたい本!!
パンダさんがたいそうはじめるよ。
“りょうてをうえにあげてぐーんとのびて
チューリップのたいそう。”（本文より）
他にも、バナナになったり…こま、ひこうき!?
パンダなりきりたいそうで、どんなものになりきるのかな。お子さんと一緒に読んで確認してみよう♪

2位　絵本佐賀のがばいばあちゃん（徳間書店）

こんにちは、と言えたらカッコいい。
ありがとう、と言えたら天才だよ！
とうちゃんが死んでしまい、佐賀の田舎にあずけられたアキヒロと、がばいばあちゃんの暮らしを描いた絵本。
大人気の佐賀のがばいばあちゃん。
まだ読まれていない方はぜひチェック！

5位　くれよんぐるぐる（くもん出版）

赤いクレヨンでぐりぐり。
青いクレヨンでざっざっざざぁー！
黄色いクレヨンでぐるぐるぐる…。
クレヨンで描いた、いろいろな形。
いったい何に見えるかな？
乳幼児が好きな遊びから生まれたかわいい絵本です。

知っていますか？

町内には2ヶ所も図書室があるんです。

中央公民館図書室は、絵本や一般図書があり、親子で一緒に本を楽しめます。

東脊振公民館図書室は、1階に児童スペース、2階に一般図書があり、ゆっくりと本を選ぶことができます。

各図書室で所蔵している図書も違うので、ぜひ両方の図書室に遊びに来てください！

≪東脊振公民館図書室1階≫

年金係からのお知らせ

納付の時効は２年間

保険料を納付期限までに納めていないと、将来受け取る老齢基礎年金の額が少なくなったり、場合によっては年金が受けられなくなることがあります。

※平成30年９月までは、過去５年分まで遡って納めることができます。また、経済的な理由などで保険料が納められない時は、申請により免除されることもありますので、窓口にご相談ください。

保険額

定額保険料月額16,490円
（平成29年度）
付加保険料月額400円

※付加保険料を納めることで、納付月数×200円で計算した金額が老齢基礎年金に生涯加算）

※納めた保険料は社会保険料として全額控除の対象

３種類の国民年金の種別

対象者　20歳以上60歳未満の人

保険者	加入者	窓口
第1号	自営業者や学生、フリーターなど	役場
第2号	厚生年金や共済組合加入者	勤務先
第3号	第２号被保険者扶養配偶者	

問 保健課後期高齢者医療・年金係（東脊振庁舎）　☎37-0345
佐賀年金事務所 お客様相談室　☎31-4191

肥前ふれあい健康まつり

日時　５月27日（土）10:00～15:00
場所　肥前精神医療センター
内容　「ストレス」「依存症」に関する講演、健康相談等、骨密度測定、運転テスト（高齢者向け）
問 肥前精神医療センター管理課　☎52-3231

住宅用火災警報器の交換時期ではありませんか？

交換しましょう

就寝中の火災による逃げ遅れを防ぐため、住宅用火災警報器の設置が義務付けられて10年が経過しました。

住宅用火災警報器は、古くなると電子部品の寿命や電池切れなどで、火災を感知しなくなることがあるため、とても危険です。10年を目安に交換しましょう。

維持管理をしましょう

- 定期的に点検ボタンを押すなどして作動確認をしてください。
- 電池切れや故障の際に音で知らせてくれる機種もあります。
- ホコリが入ると誤作動を起こす場合があります。定期的に掃除をしてください。

※まだ設置されていないご家庭は早急に設置しましょう！

問 佐賀広域消防局　予防課
☎33-6765　FAX31-2119

美味しく食べよう食事会

日時　５月24日（水）
12:00～14:30（12:00～受付）
場所　国立病院機構東佐賀病院 地域医療研修センター
内容
食事会
「糖尿病食事について（献立説明）」栄養管理士　古賀友里恵
講演
①「糖尿病の治療について」
糖尿病・内分泌化医長　髙木 佑介
②「糖尿病の検査について」
臨床検査技師長　安尾 正信
申込締切　５月17日（水）
※弁当を希望する人は当日600円を持参してください。
申・問 地域医療連携室
担当：高口、上村、久本
☎0942-94-3748

職業訓練

７月入所生募集

募集科名	定員
機械加工技術科	12人
電気設備施工科	18人

募集期間
５月２日（火）～５月31日（水）
入所選考　６月７日（水）
※筆記及び面接。ポリテクセンター佐賀で実施
訓練期間
７月４日（火）～12月26日（火）
受講料　無料
※テキスト代等は自己負担
応募資格　新たな就業に就こうとする求職者で、受講意欲がありハローワーク所長より受講指示、受講推薦等を受けた人
申込方法　受講を希望する人は、最寄りのハローワークで相談の上、応募書類を同所に提出してください。
問 ポリテクセンター佐賀 訓練課　☎26-9516

フラワーカップin吉野ヶ里ミニバレー大会

日時　５月21日（日）
9:00～15:30
会場　改善センター
種目　女子・男子・混成（コート内男子２人以下）
※試合成立３チーム以上
※１チーム４人以上６人以内
参加資格　中学生以上
参加料　１人　500円
申込締切　５月12日（金）必着
申込書と参加料を、各練習日（下記参照）に持参お願いします。
練習及び説明会
５月19日（金）20:00～
改善センター
申・問 吉野ヶ里町ミニバレー協会事務局　小柳
☎090-8220-2356
FAX52-7363
✉sagaminiva2000@gmail.com

九州電力から感電事故防止のお願い

こいのぼりの季節になりました。
感電事故防止のため、電線付近でこいのぼりをあげることや魚釣りは絶対に行わないようにお願いします。
※万一、こいのぼりや釣り糸が電線にかかった場合は、自分で取ろうとせず、お近くの九州電力までご連絡をお願いします。

問 九州電力株式会社
☎0120-986-303

赤十字救急法講習会

期日　5月19日（金）14:00～
※2時間程度
場所　神埼市中央公民館
内容　応急･救命手当てについて
止血方法、身近なものを使った骨折の手当て、毛布の有効活用、心肺蘇生とAEDによる一次救命処置　など
参加費　104円（資料代）

申・問 福祉課（東脊振庁舎）
☎37-0343

町営住宅空き室情報

町営住宅の申し込みは随時受け付けしています。入居要件・提出書類など、詳しくは担当窓口にお問い合わせください。

住　宅	間取り	空室（件）
川原団地	2DK	2
	2LDK	9
	3DK	9
中の原団地（D棟）	3DK	18
立野団地	3LDK	2

4月21日現在

申・問 建設課住宅係（東脊振庁舎）
☎37-0349

保育士受験対策講座

会場　佐賀県社会福祉会館
佐賀市八戸溝1丁目15番3号
定員　80人
受講料　20,000円（テキスト代含む）
日程　6月4日（日）、6月18日（日）、7月2日（日）、7月16日（日）
9:00～16:30
締切　6月1日（木）
※詳しくはホームページをご覧ください。

申・問 （公社）佐賀県社会福祉士会
☎36-5833

町長交際費 平成28年度の支出状況

問 総務課（三田川庁舎）
☎37-0330

【平成29年3月】

種別	件数	金額（円）
慶　祝	0	0
弔　慰	0	0
協賛金	0	0
見舞金	0	0
会　費	0	0
贈呈品	1	24,000
その他	0	0
月　計	1	24,000

【年間累計】

種別	件数	金額（円）
慶　祝	2	27,460
弔　慰	14	117,000
協賛金	2	10,000
見舞金	0	0
会　費	1	5,940
贈呈品	8	57,920
その他	0	0
累　計	27	218,320

よしのがリサイクル（3月搬出分・単位：kg）

問 環境課（三田川庁舎）☎37-0335

新　聞	雑　紙	シュレッダー	ダンボール	紙パック	トレイ	アルミ缶	スチール缶
9,160	8,740	610	3,310	230	165	750	210

ペットボトル	ペットボトルキャップ	古　着
980	30	1,290

売却金額	218,227円

売却代金は、環境教育（子どもたちや各種団体）や紙紐・花苗購入などに使用しています。

☆吉野ヶ里町リサイクルセンター（きらら館北側倉庫）
●5月の開館日　月～金曜日（水曜・祝祭日を除く）　8:30～17:00
毎週土曜日　8:30～17:00
第一日曜日　5月7日　8:30～17:00

☆南部地区回収所（温水プール北）
●回　収　日　月～金曜日（水曜・祝祭日を除く）　8:30～17:00
※天候により中止する場合があります。

有料広告
・相続手続（家や田や畑が亡くなった方の名義になっている）
・遺言書（死んだら、家や土地の名義はどうなるだろう）
その他　建設業許可・産業廃棄物・内容証明・車庫証明　等
相談は、無料です。
行政書士　杠（ゆずりは）　繁美（しげみ）
日本行政書士会登録番号 05410974
〒842-0121　神埼市神埼町志波屋 3627
TEL 0952-53-1747　携帯 090-8836-5630
ホームページ　ゆずりは　神埼　➡検索
行政書士には守秘義務があります、お気軽にご連絡ください。

有料広告
楽しい！パソコン教室　安心の個別指導
0952-52-8110　思い立った今日が吉日 お電話ください！
予約制　随時入会可　担当：飯田恵子
継続してゆっくりしっかり学ぶレギュラーコース
一人一人のペースに合わせて無理なく楽しく♪
中高年の方が多数学習中！
月額 12,000円（税別・週1回×4）、期間は3カ月以上～好きなだけ
1レッスン2時間　開始時刻：9:30、13:00　土日祝も営業　不定休
ケイアンドジェイぱそこん教室
上峰町坊所 3231-1-1-201 上峰中から 300m 駐車場完備

申＝申し込み先
問＝問い合せ先

YOSHIN

各種相談

司法書士による無料相談会 要予約

５月11日（木）　13:00～15:00
相談時間　原則30分程度　**場所**　東脊振庁舎２階会議室
申・問 商工観光課（東脊振庁舎）☎37-0350
（受付 平日8:30～17:15）

弁護士による無料相談 要予約

●電話相談
毎週火曜日 17:30~19:30　毎週土曜日 13:30~15:30
相談時間　原則10分程度
●交通事故専門無料相談
毎週火曜日 13:30~16:00
相談時間　原則30分程度　**場所**　佐賀県弁護士会館
※いずれも祝日・年末年始を除く。
申・問　佐賀県弁護士会　☎24-3411

労福協無料法律相談会

日時　5月21日(日) 13:00~16:00
場所　佐賀県労働会館
申・問 (一社) 佐賀県労働者福祉協議会
ライフサポートセンターさが
☎0120-931-536

行政・人権相談

日時　５月８日（月）13:30～16:00
場所　ふれあい館　農業環境改善センター　第２会議室
問 総務課総務人事係（三田川庁舎）　☎37-0330

女性のための総合相談日

日時　５月11日（木）10:00～16:00
場所　東脊振庁舎第１相談室
申・問 福祉課児童支援係（東脊振庁舎）　☎37-0343

もの忘れ相談室 要予約

５月17日（水）15:00～16:50（毎月第３水曜日）
相談時間　１人30分程度　**場所**　「きらら館」相談室
申・問 福祉課地域包括支援センター（先着３人）☎37-0344

出張　家計の困りごと相談室 要予約

日時　５月18日（木）　毎月第３木曜日
場所　東脊振庁舎　応接室
申・問 福祉課福祉係（東脊振庁舎）　☎37-0343

時間外交付 要予約

毎週火・木　19:00まで　※祝日の場合は翌日
問 住民課総合窓口係（三田川庁舎）　☎37-0336

消費生活相談

レンタルオーナー契約によるトラブル

元本保証・高配当と言われても業者が破綻すれば、レンタル料も受け取れず、「元本」もほとんど戻りません。

事例

「クレジットカードの決済端末機のレンタルオーナーになる投資をしないか、もうかるよ」と知人から勧誘を受け、１口100万円で２口の契約をし、合計200万円を支払った。
契約後の配当は３回しかなかった。その後業者の代理人から業者が破産の申し立てを行ったとの通知書が届いた。どうしたらよいか。　（70代女性）

レンタルオーナーのしくみ

「元本保証、高配当」などと言って、投資や出資、預金かのように消費者を勧誘→商品の売買契約と購入した商品を貸し出す賃貸借契約を結ぶ→商品代金を支払うが、購入した商品は、消費者に引き渡されないまま、商品を業者に貸し出す（消費者の商品を第三者に転貸するレンタル事業を行うとしている）→レンタル事業から得た利益から消費者に商品のレンタル料を支払う。

アドバイス

① レンタル事業の実態を確認することは困難です。
② 事業実態がなければ、支払ったお金も戻らないリスクがあります。
③「元本保証」「高配当」「利子」など投資や出資、預貯金の契約であるかのように勧誘されます。鵜呑みにしてはいけません。
④ 失ったお金を取り戻してあげると二次被害に遭う恐れがあります。

消費生活相談（近隣市町でも相談可能）

受付時間　9:30 ～ 15:30

	場 所	問い合せ
月	みやき町（三根庁舎）	☎ 0942-89-1655
火	神埼市 上峰町（第２・第４）	☎ 37-0107 ☎ 52-2181
水	みやき町（三根庁舎）	☎ 0942-89-1655
木	**吉野ヶ里町（東脊振庁舎）**	**☎ 37-0350**
金	神埼市	☎ 37-0107
毎日	佐賀県消費生活センター （アバンセ内） ※受付 9:00 ～ 17:00	☎ 24-0999

有料広告
お墓のことなら当社へ
見積無料
法、戒名彫刻　16,000 円
※墓所が吉野ヶ里町周辺
御本尊　ご先祖様そして家族に感謝
石裕社（せきゆうしゃ）
吉野ヶ里町田手 1817-12　TEL・FAX0952-52-2210
WEB　石裕社　検索
・新規墓石
・墓石リフォーム
・墓じまい　など
何でもお尋ねください！

石裕社は決して大きな会社ではありません。代表者がまごころで営業、設計、施工まで行っております。お客様からのご縁をお待ちしております。

休日在宅当番医療

【診察時間　午前９時から午後５時まで】

月　日	当番医療機関	
5月3日(水)	**みねこ皮ふ科クリニック** 吉野ヶ里町吉田2154-3 ☎51-1655	**南医院** 千代田町直鳥808-1 ☎44-2777
5月4日(木)	**最所医院** 吉野ヶ里町吉田826-3 ☎52-2452	**久和会　和田医院** 神埼町神埼293 ☎52-2021
5月5日(金)	**小森医院** 吉野ヶ里町豆田1254-2 ☎52-1136	**古賀内科** 千代田町境原282-2 ☎44-2311
5月7日(日)	**ひらまつふれあいクリニック** 吉野ヶ里町吉田2925-1 ☎51-1110	**和田医院** 千代田町嘉納1319-18 ☎44-2046
5月14日(日)	**西谷クリニック** 吉野ヶ里町大曲1507-1 ☎52-3139	**中下医院** 千代田町餘江128 ☎44-2488
5月21日(日)	**松本医院** 吉野ヶ里町三津751-9 ☎52-4185	**神埼クリニック** 神埼町田道ヶ里2396 ☎53-1818
5月28日(日)	**中尾胃腸科医院** 神埼町田道ヶ里2284-1 ☎52-3295	**和田記念病院** 神埼町尾崎3780 ☎52-5521
6月4日(日)	**おおつぼ内科医院** 神埼町本堀3199-1 ☎52-3130	**たけうち小児科医院** 神埼町本堀2707-2 ☎52-2524
6月11日(日)	**栗並医院** 神埼町枝ヶ里76-1 ☎52-2977	**山田こどもクリニック** 神埼町田道ヶ里2394-1 ☎55-6566

商工観光課からのお知らせ

ひがしせふり温泉　山茶花の湯

５月のイベント

５日（金）こどもの日ガラガラ抽選（お子様対象）
　　菖蒲湯

14日（日）母の日カーネーション進呈（先着100人）

※毎月第１土、日曜日は生ワイン露天風呂

入浴料金　【町民】

中学生以上　　520円

４歳～小学生　260円

※町外の人は別料金となります。

○バーベキュー始めました！

４月から10月まで、バーベキュー広場を開放しています。火おこし・後片付け不要、食材も山茶花の湯でご用意できます。

トレーニングルームだより

19:30～

きらら館夜間自由参加　NEW　レッスンのご案内

火　ベーシック ピラティス　30分間

ピラティス初心者大歓迎です（定員20人）

水　夏までに「絶対」やせナイト!!　60分間

－3kgを目指す、減量教室！夏に向けてラストチャンス☆

対象：週３回以上のペースで利用できる人

期間：毎週水曜　５／17～７／５　全８回

内容：減量に必要な運動と食事の方法の講義と実践

※要予約、限定５人　問い合せ、申込みは下記番号へ

木　リフレッシュ ヨガ　30分間

様々なポーズと呼吸法でリフレッシュ♪（定員20人）

月、金曜も20分間のレッスン実施中♪

全てのレッスン、トレーニングルーム利用は無料です

※利用は18歳以上（高校生除く）の町民となります

問 保健課健康づくり係（きらら館内）　☎51-1618

ちょこっと防災講座①

「防災」ってなに？

「防災」という言葉には、「災害予防」「災害応急対策」「災害復旧」の意味が含まれています。防災を考えるうえで、「自助」「共助」「公助」はとても大切です。

「自助」は自分の身を守ることです。「家具の転倒防止」をし、地震で倒れないようにし身を守るといったことです。「共助」は、みんなで助け合うことです。特に高齢者などは、一人ではできないことが多く、周囲の協力が重要です。「公助」は、行政からの支援・援助のことです。

災害被害の軽減は、これらを効率的に組み合わせることにより実現できます。まずは、できることをから始めてみましょう！

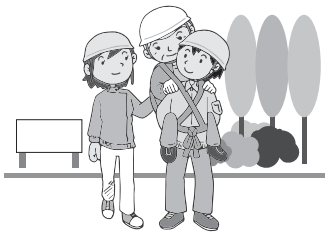

有料広告

貞島司法書士事務所

司法書士　貞島博文

相続・遺言・後見・不動産の売買による名義変更など…
お気軽にご相談ください

吉野ヶ里町吉田 667-58 (佐銀三田川支店 4 軒隣)

☎0952-37-9655

広報誌への有料広告を募集中です！

●掲載料金（１回あたり）

【町内企業】

●縦５cm横17cm　5,000円

●縦５cm横８cm　3,000円

【町外企業】

●縦５cm横17cm　10,000円

●縦５cm横８cm　5,000円

※２色刷り（色の指定はできません）

申・問 総務課 秘書・広報係（三田川庁舎）☎37-0330

☎ 吉野ヶ里町の電話帳

【三田川庁舎】	代表53-1111
総務課	☎37-0330
財政課	☎37-0331
企画課	☎37-0332
住民課（戸籍係）	☎37-0333
住民課（総合窓口係）	☎37-0336
税務課	☎37-0334
環境課	☎37-0335
会計課（三田川）	☎37-0337
議会事務局	☎37-0338
【東脊振庁舎】	**代表52-5111**
住民課（総合窓口係）	☎37-0351
会計課（東脊振）	
福祉課	☎37-0343
地域包括支援センター（おたっしゃ本舗吉野ヶ里）	☎37-0344
保健課	☎37-0345
農林課	☎37-0347
建設課	☎37-0348
ダム事業推進課	☎37-0342
商工観光課	☎37-0350
農業委員会	☎37-0353
【中央公民館】	
学校教育課	☎37-0339
社会教育課	☎37-0340
中央公民館	☎37-0341

東脊振公民館	☎52-3499
東脊振健康福祉センター「きらら館」	☎51-1618
三田川健康福祉センター「ふれあい館」	☎51-1965
東脊振幼稚園	☎52-2936
吉野ヶ里保育園	☎52-3024
三田川児童館	☎53-1117
温水プール（体育協会）	☎52-1944

防災行政無線電話応答サービス
フリーダイヤル
☎0120-603-113
PHS、市外局番外からの通話
☎0952-52-5960

◉まちの面積　43.99Ｋ㎡
◉まちの人口（４月１日現在）
男　7,835人（－49）
女　8,283人（－43）
合計　16,085人（－92）
◉世帯数　6,122世帯（－22）
※出生数９人　死亡数15人
（３／１～３／31届出）

Town Mayor's Voice　町長の窓

地方創生総合戦略３年目に向けて

国は「活力ある日本社会」維持のため、平成27年度に人口ビジョンと「まち・ひと・しごと総合戦略」５か年計画を策定し、全国の各自治体が実施する対策を財政的にも支援すると明言。本町も、現在の吉野ヶ里町を持続していくために「吉野ヶ里町まち・ひと・しごと創生総合戦略」を策定。対策本部を設置し今年で３年目を迎えます。町の総合戦略は４つの目標「安定した雇用創出」「新しい人の流れ」「若い世代の結婚子育て支援」「時代に合った地域づくり」を掲げており、これまでは企業誘致と子育て支援に力を入れてきました。

企業誘致は５年間で３社を目標にしています。平成28年度に椿化工㈱進出、㈱ヤマコの工場増築、平成29年度は㈱リンガーハットの新工場誘致に向け、町では特別会計を設け取り組むと同時に佐賀県と連携しインター北に新たな工業団地を取得するための「西石動工業適地基本設計委託費」などを予算計上しました。

また、子育て支援を行うことで、若い世代の定住人口増を促す施策に取り組んでいます。子育て中のお母さんたちとワールドカフェなどで直接色々な意見を聞くことから始め、中央公園に大型遊具の設置、ママたちのママたちによる子育て応援ブック作成、福祉センター「きらら館」には子育て応援の「ノイエ」を開設、両小学校の敷地内に放課後児童クラブの施設新設移転、立野地区に認定こども園「きらり」が新設されたことで本町での待機児童が殆どなくなりました。今年の三田川小学校の１年生は１クラス増え４クラスになるという嬉しい知らせも届いています。

３年目を迎えた今年は、これまでの取り組みに加え観光による新しい人の流れと魅力ある地域づくりに努力してまいります。皆様のご理解とご協力をお願い致します。

吉野ヶ里町長　多良正裕

５月の軽トラ市は

14日（日）です。

５月のさざんか千坊館休館日は

17日（水）です。

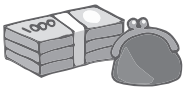

５月の納税など

- 固定資産税（１期）
- 軽自動車税

※納期限は５月31日（水）です。

編集後記

他愛もない会話も大事だと思います。子どもたちとの会話もそうですが、仕事で煮詰まったとき、ちょっとした会話で気分転換になったり、コミュニケーションが取れたりしますよね。情報収集や新しいアイデアを得たり、違う視点に気づいたり…。この春、就職や人事異動で新しい環境になった人も多いと思います。スマホとにらめっこせずに、いろんな人とおしゃべりをしてみましょう！（杉山）

人事異動から、１か月が過ぎました。日々慌ただしく、いつの間にか桜も散ってしまったという方も多いのでは？仕事を早く覚えなければと常に緊張していて、余裕がありません…。私のことですが。同課の職員に不安を口にしたところ、「みんながいます」と一言。ありがとう。来年の桜は、みんなで見たいと思います。（八谷）

事故を起こしてからでは、遅い。交通に限らず、事故の要因には「無意識」があると思います。「自分には関係ない」。私もその一人でした。特集に掲載した「贖いの日々」。何度読んでもゾッとします。読んだ人が安全運転を意識していただければと思います◆多くの人に関心を持っていただける記事を目指し、今年度も頑張ります！（古賀）

吉野ヶ里文芸

YOSHINOGARIBUN-GEI

短歌

人生を思いのままに生きた人
早春の午後黄泉路の旅に
（上中杖上）渡邊登志子

「サクラチル」を嘆くもほどなく歩み出づ
子の背はつかに逞しかりき
（松　葉）香月　啓子

さが桜マラソン花は未だつぼみ
菜の花辛夷の咲きて応援
（立　野）土井　敏明

農なりし我が生業を退いて
委ねし麦田に春陽耀ふ
（伊保戸）中島　君子

散る桜ハ調ト調にひらひらと
ピアニッシモの風と遊んで
（目達原）向井　初音

風にゆれ光りうつろい縁側の
障子に写る影を変へゆく
（横　田）牟田　妙子

けばけばしく不動産の札が立つ
そこらは蕨と雀のじゃれるキャンパスぞ
（目達原）中島　南角

俳句（※二句掲載）

吉野ヶ里眼下に千本桜かな
花莚話しに花を咲かせをり
（田　手）大澤ヨシノ

我が町の千本桜花明り
山桜昔のままを呼び起こす
（石　動）大坪カツヨ

風光る鍋島銅像除幕式
石段に花見疲れの重き足
（田　手）於保　邦枝

豆の花待たせる身より待つ身かな
さり気なく別れしあとの桜かな
（立　野）香田　春枝

一本さくら卒寿の僧が守りけり
れんげ草かわいと摘みし小さき手
（吉　田）西尾　京子

塔めざす桜並木や小ぬか雨
のどかさやバルーン一機吉野ヶ里
（豆　田）伊東　幸

百年塔千本桜の衣を被ぎ
百年塔久しき山の桜大樹
（大　曲）井上　春枝

見上げれば空埋め尽くす桜かな
有明海雲の彼方に花の雨
（豆　田）井上千代子

花屑を踏みゆくけふの驕りかな
ムスカリも宝鐸草も花の寺
（講　師）小浜史都女

川柳

新鮮味ないものばかりテレビ欄　橋本かのこ
再放送いつも新鮮物忘れ　三宅　あや
平和ボケ他国の紛争無関心　山下麻の葉
ひな飾り今年も会えてうれしいよ　原　しづよ
豆ごはん春いっぱいの味がする　橋本　香
近所の子すること多くあきれてる　佐藤　道子
大食いのテレビ拝見あきれます　江口　重子
悪口を言う人にみるあきれ顔　荒木千代子
今日の飯おかずの魚新鮮だ　横手　信江
新鮮な空気を吸いに山登り　木原　唯
古い服袖を通せばななひかり　福成マツエ
ランドセル背負い背負われ通学路　牛島　美佐
パリパリとレタスかじれば新鮮だ　筒井アサノ
人生はいつも前向き進歩する　江口マツヨ
高菜漬け忘れられない母の味　多良シヅノ
花ひらくよろこび運ぶ神のよう　兵働己登子
男気は企業秘密の稀勢の里　福山　幸子
親と子の広場で咲いた笑顔花　草津　公代
ちょっとだけ新鮮になる新年度　那須　紀子
おはようの声大きくて新学期　中島三千子
校門に夢夢夢のにぎやかさ　大塚美代子

稀勢の里どんな嫁だろいらぬ世話　向井　初子
大根の輪切り今夜もおでん鍋　角田　幸美
黒髪を束ねてリボンすまし顔　小池　喜治
リボン付け優しい顔になりました　檜枝　一夫
制服の大根足の健康美　中島　俊子
なにもかも引き受け大根ひっこぬく　城野くみ子
大根の花は一途に蝶を待つ　城野　浩二
納得をさせてくださいお月さま　真島久美子
トランプの鼻息だけで世が動き　西村　正紘
木漏れ日に肺の中まで透き通る　真島　清弘
ワクワクとドキドキりぼんほどく初夏　真島美智子

ジュニア川柳

しあわせを感じる時があるんだな　川﨑　美輝（5年）
お母さん元気なさそう大じょうぶ　副島　琴音（5年）
飛行機の音で宇宙を感じてる　石井　聖騎（5年）
テスト中あらあら答出てこない　中村　佑菜（5年）
幸せを感じているよハンバーグ　北原　遥光（5年）
夏の夜星の数ほどしあわせだ　荒木　彩愛（5年）
水の音感じているよ台所　宮原　優來（5年）
夏の空大きな花になりたいな　真島　芽（5年）
先生がそろそろ怒りそうな目だ　真島　涼（中1）

吉野ヶ里町広報紙（毎月1回発行）
広報よしのがり　平成29年5月号　第135号

ジャパンパイル（株）佐賀工場が閉鎖

（旧大同コンクリート工業佐賀工場）

～佐賀県初の誘致企業64年の歴史に幕～

ジャパンパイル（株）佐賀工場（岡博隆工場長）が、工場建屋、生産設備の老朽化に伴い３月31日をもって閉鎖されました。

佐賀県誘致企業第１号である同工場は、大同コンクリート工業（株）佐賀三田川工場として昭和27年11月に操業。昭和45年には、三田川分工場（現跡地は現在吉野ヶ里温泉）を合わせ158人が勤務し、遠心力鉄筋コンクリート杭を生産しました。（株）ジオトップと（株）ヨーコンとの業務提携等を経て、平成19年４月に「ジャパンパイル（株）」となりました。

昭和49年に入社し、社員生活の大半を同工場で過ごされた岡工場長は「諸先輩方や地域の皆様のおかげで、生産が続けてこられた。工場を残したかったが従業員の安全を考えるとやむを得ず、不可避の決断だった」と話されました。

町内をはじめ、近隣地域の多くの人を雇用し、まちの発展に大きく貢献していただいた同工場。惜しまれながら、64年の歴史に幕を下ろしました。

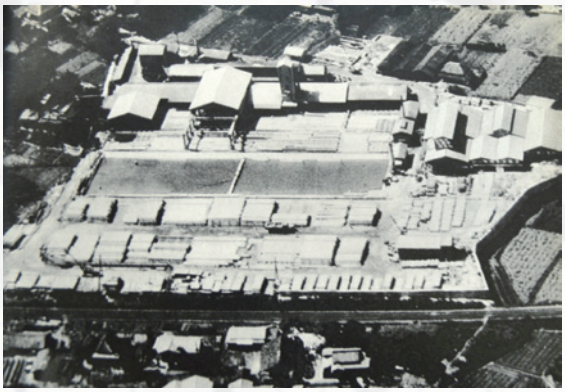
創業当時の航空写真

社員の皆さん（前列左から２番目が岡工場長）

現在の事務所

VOL.13 まばしゃしとか

「耳がでっかくなっちゃった」と某マジシャンのネタでおどけてみせる早田さん。「癒しサロン和み」は静かなサロンではないそう。「おしゃべりしながら、施術を受けてもらい身体も心もスッキリしてほしい」と話します。耳つぼの良さを広めるために奮闘する早田さんを紹介します。

早田（そうだ）　夏江（なつえ）さん
1973年６月生まれ（43歳）
＝吉野ヶ里＝

高校を卒業後、12年間バスガイドとして勤務。いろんなお客様との出会いで、対応力が身に付きました。退職を機に子育てに専念。またお客様と楽しくお話しできる仕事がしたいと思っていたところ、夫の勧めでリンパドレナージュの資格を取得しました。アロマテラピーの資格も取り、平成24年３月、自宅に「癒しサロン和み」を開業しました。

耳つぼは、元々お客として通う一人でした。そこで使用される「耳つぼジュエリー」が素敵で、やってみたくなりました。キラキラと光る可愛いシールで、この裏にあるチタンがつぼを刺激し身体の気になる所を正常に戻すサポートをするのです。先生の元へ通い、講師とセラピストの資格を取得。現在は耳つぼをメインに施術を行っています。

耳には166箇所のつぼがあります。施術では、まず耳を揉みほぐしてから、肩こり・腰痛・不眠・目の疲れなど、色々なつぼを刺激して、身体の悪い箇所を探します。そこに耳つぼシール（ジュエリー）を貼り、施術が完了します。耳は脳に近いので、すぐに効果が表れるんですよ。腰痛がひどく、杖を突いて歩いて来られた方が、施術を終えると、すっと立ち、杖も突かずに帰られたこともあります。

「身体が楽になった」のほかに80代の女性から「ジュエリーを付け始めて鏡を見る機会が増えた」との声をいただいたこともあり、嬉しいです。お客様が元気になり、イキイキしているのを見ることが楽しくて、予約が入れば少々無理をしてでも仕事を入れてしまいがちです。

現在、施術の他に耳つぼスクールも開講しています。町民の皆さんを始め、もっと多くの人に耳つぼのよさを知っていただくため、これからも頑張ります。ぜひ一度体験してみてください。

つぼをピンポイントで刺激

協力　癒しサロン和み

住所　田手2319番地1
☎090-3323-7369

業務内容　耳つぼ施術・耳つぼスクール
リンパドレナージュ、アロマ講座
雑貨販売など

業務方針　お客様にあった施術を行い、身体だけでなく心も癒す。

※完全予約制のため、要電話予約。

●PR●　耳つぼジュエリーで軽トラ市に毎月出店。
毎年春に東妙寺で753ing（なごみんぐ）イベントを開催。
ぜひお越しください！

編集・発行／吉野ヶ里町総務課　佐賀県神埼郡吉野ヶ里町吉田321番地2
TEL 0952(37)0330　FAX 0952(52)6189
http://www.town.yoshinogari.saga.jp/