

# ヨシノガリ

2022  
Vol.202 12



特集① 第25回吉野ヶ里ふるさと炎まつり

特集② 第17回吉野ヶ里町文化祭

表紙 いにしへの火、今に灯して  
(10月29日・吉野ヶ里歴史公園)

広報よしのがりを  
スマホでお届け！



第25回 吉野ヶ里ふるさと

ひまわり



飛んでけ！竹とんぼ



結構なお点前で



ピンク色の蕎麦畑



DMCキッズダンス



フラダンスで南国気分



足湯でほかほか



ハロウィン衣装も



感動のフィナーレ



琉球國祭り太鼓



赤熊太鼓



渾身の炎踊り



点火式



ムラを訪れる争い

10月29日(土)・30日(日)、吉野ヶ里歴史公園で「第25回 吉野ヶ里ふるさと炎まつり」が開催されました。3年ぶりに開催された炎まつりは秋晴れの中、2日間で21,614人の来場者でにぎわいました。

29日(土)は三田川・東脊振の両中学校や鳥栖高校吹奏楽部による演奏をはじめ、町内の園児による遊戯やかっこいいキッズダンスやチアダンス、幻想的な音色のバンブーオーケストラの演奏が行われました。夜には、採火式から一般参加によるたいま

つ行列、点火式が行われ、赤熊太鼓が会場を盛り上げました。

30日(日)は美のフラダンス・ヨガから始まり、佐賀にわかでは笑いを誘いました。税金クイズや抽選会には多くの人に参加していました。日が暮れる頃「巫女あかしの儀」が行われ、DMCキッズダンスや琉球國祭り太鼓により会場の盛り上がりはピークに。卑弥呼・巫女・兵士によって会場の巨大送り火に点火され、フィナーレを迎えました。



バンド演奏



会場中で一斉にヨガ



キッズダンス

## 第17回

# 吉野ヶ里町文化祭

11月12日(土)・13日(日)に、3年ぶりの町文化祭を文化体育館で開催しました。

出演の部には2日間にかけて総勢30組が登場し、子どもたちの元気いっぱいのダンスや日舞、情感を込めた詩吟や合唱など数々の演目を披露。3年間の練習の成果を出し切った出演者らに、会場から惜しみない拍手が送られました。

また、出展の部には絵画や手芸、書道、生け花などさまざまな作品が展示され、来場者の目を楽しませていました。

## 出展の部



# 出演の部



## たくさんお芋がとれたよー



今日のおやつはみんながとってくれたお芋さん

**10月21日(金)** 横田地区の畑でくるみこども園園児130人が芋掘りをしました。くるみこども園から歩いてきた園児は到着したらすぐに列に並んで元気に芋を掘りました。「先生とれたよー」「お芋とれたよー」「10個くらいとれたよー」と両手いっぱいにお芋を手を持って笑顔を見せていました。

香田菜月ちゃん(5)は「お芋が大好き。パパ、ママ、にいに、ねえね、ばあばにもあげたい！いっぱいとったよ」と話してくれました。

## イタリア視察団 ジビエを評価



猪肉を美食。シェフからは調理のアドバイスも

**10月26日(水)** 農業等の視察のため、イタリア南東部・プーリア州から農政担当者やシェフなどが町を訪れました。

農作物を荒らすイノシシを捕獲し、食肉として売り出す施策の説明を受けた視察団は、イタリアでもイノシシ被害が多いことや、12時間ワインにつけて臭みを消すなどの調理法について話を弾ませました。また、さとやま交流館でイノシシの解体作業を見学し、「清潔、丁寧でクオリティが高い」と評価していました。

## ピアノ×サクソ 音色にうっとり



トークも交えながら和やかに

**11月3日(木)** 吉野ヶ里町出身のピアニストKOSEI(八谷晃生)さん(30)とサクソ奏者の大坪俊樹さん(31)が、文化体育館で里帰りコンサートを開きました。1年ぶりの凱旋を楽しみに集まった約500人が、息の合った二重奏に聴き入りました。

オリジナル曲を皮切りに、クラシックの名曲や、歌唱を交えながらの演奏などバラエティー豊かに披露。観客からリクエストされた5曲を即興でメドレーにしてみせると、会場は拍手喝采に包まれました。

## 星空観察会inよしのがり



大人も子どもも熱心にレンズをのぞき込みました

**11月3日(木)** 星空観察会がさとやま交流館であり、町内外から集まった親子約40人が、望遠鏡で月のクレーターなどを観測して楽しみました。

背振少年自然の家(福岡市早良区)のスタッフから月の大きさや地球までの距離などの説明を受けた後、小型望遠鏡をのぞき込み、月や木星、土星を観察しました。子ども2人と訪れた福島美智子さん(43)は「望遠鏡で見た土星は小さくて、おもちゃみたいでかわかった」と話しました。

## 大きなバルーンに大興奮



バルーンの球皮に触れて笑顔の園児たち

**11月4日(金)** 東春振幼稚園の年長児23人がバルーンフェスタ「キッズデー」に参加しました。会場にはヤクルトマンやタコ、大きなクジラなど変形気球がずらりと並んでいて、間近で見る大きな気球に大喜びでした。

金山颯汰君(6)は「大きくてびっくりした」、三原佑真君(6)は「バルーンの近くに行くとバーナーの火が熱かった」と声を弾ませていました。

## 防火の願い 絵にこめて



表彰された深堀さん(左)と田中さんの作品

**11月5日(土)** 令和4年度防火ポスターコンクールで、三田川中1年の深堀真那さんと同2年の田中大翔さんが、「中学校の部」の優秀賞を受賞しました。

コンクールは佐賀広域消防局管内の4市1町の小中学生を対象に実施され、814点の応募がありました。深堀さんは「人とは違う感じで描きたかったので、評価してもらえてうれしい」、田中さんは「小さな火でも大きな事故につながることを伝えたかった」と話しました。

## 「おいしくな〜れ♪」みそ作り



空気を抜くために「みそ団子」を作る園児たち

**11月9日(水)** 吉野ヶ里こども園の年長児28人が、みそ作りに挑戦しました。

講師から「あんこ状になるまで大豆を手の平でつぶして」「麦こうじと塩は“拌みもみ”してしっかり混ぜて」などと手ほどきを受けながら、小さな手で一生懸命みそを作りました。日高泰成くん(6)は「みそを触ったら柔らかかった。豆腐のみそ汁にして飲みたい」と話しました。

作ったみそは、来年3月に「みそ開き」をして豚汁作りに使うほか、園児が持ち帰る予定です。

## 菊の花とチェロの“共演”



牡丹菊とチェロの音色を一緒に鑑賞

**11月15日(火)** 吉野ヶ里町老人クラブ連合会主催の「お花見音楽会」がふれあい館で開かれました。会員が丹精込めて育てた菊がステージを彩る中、チェロ奏者の崔承彦さんがサン・サーンスの「白鳥」などを演奏。約100人を魅了しました。

演奏の合間には、ぶどうの木クリニック(佐賀市)の院長でもある崔さんによる健康講話もあり、「高齢者は頭に体が追い付かず怪我につながる。“体に頭を”合わせましょう」などと呼びかけました。

# 新|型|コ|ロ|ナ|ワ|ク|チ|ン|接|種|通|信

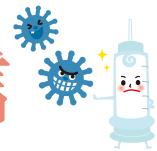

## 年末年始の新型コロナの流行に備えましょう

### 3・4・5回目接種(オミクロン株対応ワクチン接種)

接種間隔は**3ヵ月**です。**年内**の接種をご検討ください!!

#### <使用するワクチン>

従来株とオミクロン株に対応した2価ワクチン(BA.4-5対応型)

※初回接種(1・2回目接種)を完了した12歳以上のすべての人が対象で、1人1回接種できます。

#### <接種会場>

**集団接種** 東脊振健康福祉センター「きらら館」

**個別接種** 小森医院、最所医院、西谷クリニック、松本医院

ひらまつふれあいクリニック、目達原整形外科

※医療機関で直接予約することはできません。

#### <予約方法>

次の①～③のいずれかの方法で予約してください。



①コールセンター (平日 9:00～17:00)	②LINE (24時間対応)	③Web (24時間対応)
<b>☎0120-468-356</b> お手元に接種券をご準備の上、お電話ください。	<a href="https://covid19.liny.jp/3341">https://covid19.liny.jp/3341</a> 	<a href="https://g413275.vc.liny.jp/top">https://g413275.vc.liny.jp/top</a> 

### その他の新型コロナワクチン接種

早めの接種をご検討ください!!

#### ◆生後6ヵ月～4歳への接種(乳幼児接種)〔初回接種〕

<接種会場> 小森医院

<予約方法> コールセンター、LINE、Web

#### ◆5歳～11歳への接種(小児接種)〔初回接種・追加接種〕

<接種会場> 小森医院、最所医院

<予約方法> コールセンター、LINE、Web

#### ◆12歳以上の1・2回目接種

<接種会場> 町が指定する医療機関

<予約方法> 個別に日程調整を行います。こども・保健課へお電話ください。

※オミクロン株対応ワクチン接種を希望する場合は、年内に1・2回目接種を完了する必要があります。

#### 《問い合わせ先》

こども・保健課(きらら館) ☎37-0346

※この電話番号では予約できません。

ワクチン接種に関する最新情報はコチラから

<吉野ヶ里町ホームページ>  
新型コロナウイルスワクチン接種  
に関するお知らせ【特設ページ】





## 令和4年度 第2次吉野ヶ里町応援クーポン券のご案内

▶問い合わせ 商工観光課 商工観光係(東春振庁舎) ☎37-0350

町では、新型コロナウイルス感染症対策事業の一環として、エネルギー・食料品価格等の物価高騰の影響を受けた生活者や事業者を支援するため、町民の皆さまに一人一律3,000円分のクーポン券の配布を予定しています。

### ●発行対象者

令和4年11月1日時点で吉野ヶ里町の住民基本台帳に登録がある人

### ●発行額(1人あたり)

共通店用 3,000円分(1枚500円×6枚)

※共通店用は飲食店でも使用できます。

### ●利用期間

令和5年1月1日(日)～令和5年1月31日(火)

期限が過ぎた「吉野ヶ里町応援クーポン券」は無効となります。本クーポン券をお持ちの人は、町内の使用可能店舗にて期限内に使用してください。

### ●配布方法

郵便(ゆうパック等)で送付します(12月初旬頃から順次送付予定)。各世帯宛に世帯人数分をまとめて送付予定です。

※不在等で1月3日(火)までに受け取りができなかった場合、1月4日(水)以降に商工観光課での引き渡しになります。受け取りができなかった人は上記問い合わせ先へご連絡ください。

### ●年末年始の取扱い

仁比山郵便局(旧東春振地区の取扱い)では、12月31日(土)から1月3日(火)まで窓口での受け取りはできません。

### ●取扱店

クーポン券に同封するチラシの取扱店一覧(11月1日時点)をご確認ください。12月初旬頃から町ホームページでも確認できます。

※取扱店は随時募集しています。追加店舗は町ホームページ等でご確認ください。

## 統計調査員を募集しています

▶申し込み・問い合わせ 財政協働課 広報・協働係(三田川庁舎) ☎37-0331

町では、各種統計調査に従事する統計調査員を募集しています。

応募者には、統計調査が実施される1～2カ月前に担当職員より調査員依頼の連絡をします。調査員の仕事に従事した場合は、調査終了後に報酬をお支払いします。

統計調査に興味のある人、調査員として活動できる人をお待ちしています。

応募資格や申し込み方法などはホームページでも確認できます。



町ホームページ

有料広告

シルバー人材センターへ入会を検討中の皆様へ!

# 会員募集中



シルバー人材センターと一緒に働きませんか?

お問合せ先

(公社) 佐賀県シルバー人材センター連合会  
TEL 0952-20-2011 FAX 0952-20-2015

上を向いてあるこう



ありがとうは魔法の言葉

令和4年度厚生労働省委託事業  
高齢者活躍人材確保育成事業

# 佐賀県知事選挙

▶問い合わせ 総務課 総務係(三田川庁舎) ☎37-0330

投票日は **12月18日(日)** **7:00** から **18:00** まで



## ●投票できる人

- ・満18歳以上の人(平成16年12月19日までに生まれた人)
- ・吉野ヶ里町に3カ月以上住んでいる人(令和4年9月1日までに町に転入届を提出し、投票日まで引き続き町に住む人)

※佐賀県知事選挙では、佐賀県を転出する日をもって投票権を失います。

## ●投票所入場券

投票所入場券は、投票の日時や決められた投票所を有権者の皆さんにお知らせし、投票所での本人確認を行うためのものです。無くさないようご注意ください。

はがきで個人宛てに郵送します。届いたら、住所・氏名・投票所を確認し、投票当日忘れずに持参してください。

入場券を無くした場合や、まだ届いていない場合でも、選挙人名簿に登録されている人は投票できますが、本人確認のため免許証等の提示を求められることがあります。ご了承ください。

## ●代理投票

身体的な障害や怪我などにより、自分で候補者の氏名を書くことができない人のために、代理投票制度があります。代理投票を希望する人は、投票所受付にお申し付けください。投票の秘密は固く守られます。

## ●投票上の注意

- ・投票用紙には候補者1人の氏名のみを記入し、それ以外の文字や記号は書かないでください。
- ・候補者の氏名は、投票所に掲示してある一覧表をよく確認して記入してください。

## ●選挙当日の投票所

投票所と対象地区は下表のとおりです。入場券に記載していますので、確認の上お越しください。指定された投票所以外では投票できませんので注意してください。

投票区	投票所	対象区域
第1投票区	坂本公民館	永山、坂本、松隈
第2投票区	東脊振庁舎	上石動、下石動、西石動、上三津東、山田、原谷川、寺ヶ里、下三津西、三津住宅、肥前医療センター病棟、肥前医療センター宿舎、肥前職員寮、下三津東、在川、大曲、松葉、大曲アパート
第3投票区	横田公民館	横田、川原団地、大曲宿舎、永田ヶ里、中の原団地、大塚ヶ里、辛上
第4投票区	目達原公民館	新宮田、目達原、目達原西団地、目達原東団地、上中杖上分、営内
第5投票区	中央公民館	苔野、吉田、若楠園、萩原、萩原団地、鳥ノ隈、吉野ヶ里、田手村、田手宿、力田
第6投票区	ふれあい館	衣村、伊保戸、曾根、上中杖、下中杖、上豆田、上豆田団地、下豆田、箱川上分、箱川下分、乙ノ馬手、下藤、田中、立野、立野団地

※令和4年11月19日以降に町内の他の区域に転居した人は、転居前の区域の投票所(投票所入場券に記載)で投票してください。

### ●期日前投票

投票日当日に投票に行けない人のため、期日前投票制度があります。

期間 12月2日(金)～12月17日(土)

8:30～20:00

場所 中央公民館 講堂

持参するもの 投票所入場券

※届いていない場合でも、選挙人名簿に登録されていれば投票できます。

### 〔投票までの流れ〕

投票所で宣誓書（入場券裏に記載）を記入していただきます。投票方法は、選挙当日と同じです。

仕事や用事で  
12月18日が忙しい人は、  
期日前投票を！



### ●不在者投票

投票用紙の請求はお早目に！

#### 〔病院や施設での不在者投票〕

病院や老人ホームなどに入院・入所中の人は、その病院や施設が不在者投票のできる施設として指定されている場合、施設内で不在者投票をすることができます。

この場合、病院や施設の職員に不在者投票がしたい旨を伝えてください。

#### 〔滞在地での不在者投票〕

仕事の出張などで、遠方に滞在中の人は滞在先の市区町村で「不在者投票」ができます。

### 〔投票までの流れ〕

有権者は「不在者投票宣誓書兼請求書」を自書し、吉野ヶ里町選挙管理委員会へ郵送します。選挙管理委員会は、滞在地に投票用紙一式を郵送します。有権者はこれを持って滞在地最寄りの選挙管理委員会で投票を行ってください（詳細は下記フローをご確認ください）。

※不在者投票は郵便を利用するため時間がかかります。早めにお申し出ください。

**不在者投票の流れ** 不在者投票は郵送で行うため時間がかかります。利用する場合は早めに請求書を送付してください。

病院等の施設長  
有権者または

#### ① 投票用紙を請求する(郵送)

町のホームページや最寄りの選挙管理委員会で書式を取得。記入したものを郵送。  
※メールやFAXでは請求できません。

#### ② 投票用紙等を受け取る ※中に入っている封筒を開封すると投票できないので注意！

#### ③ 届いた書類一式を持参する

最寄りの選挙管理  
委員会または病院  
などで投票

#### ④ 選管が投票済み用紙を郵送

選挙管理委員会  
吉野ヶ里町

### ●開票所

期間 12月18日(日) 20:00～

場所 東脊振健康福祉センター「きらら館」

※参観人スペースから開票の様子を自由に見学することができます。



# 人事行政の運営に関する状況について

▶問い合わせ 総務課 人事係(三田川庁舎) ☎37-0330

「吉野ヶ里町人事行政の運営等の状況の公表に関する条例」に基づき、町の人事行政の運営等の状況をお知らせします。

## 職員の任免および職員数に関する状況

●職員採用の状況（令和4年4月1日採用）（単位：人）

職種	性別	申込者数	受験者数	採用者数	採用方法
一般事務	男	7	5	1	競争試験
	女	11	7	2	
一般事務 (障がい者)	男	0	0	0	
	女	1	1	0	
合計		19	13	3	



●退職者の状況（令和3年度退職者数）

（単位：人）

	定年退職	勸奨退職	普通退職	分限退職	懲戒免職	失職	死亡退職	任期満了
男	1	0	1	0	0	0	0	0
女	0	0	0	0	0	0	0	1
計	1	0	1	0	0	0	0	1

●再任用の状況（令和4年4月1日）（単位：人）

	再任用 (フルタイム勤務)	再任用 (短時間勤務)	計
男	0	1	1
女	0	1	1
計	0	2	2

●部門別職員数の状況（令和4年4月1日現在）※部門別職員数に町長・副町長・教育長は含みません。

（単位：人）

部門	議会	総務	税務	農林水産	商工	土木	民生	衛生	教育	水道	下水道	その他	計
職員数	2	39	11	9	4	11	26	12	24	1	2	8	149

●一般行政職の級別職員数の状況（令和4年4月1日現在）

（単位：人）

区分	1級	2級	3級	4級	5級	6級	計
標準的な職務内容	主事の職務	主任主事の職務	係長、主査の職務	困難な業務を処理する係長、主幹の職務	課長、局長、参事、副課長の職務	困難な業務を処理する課長・局長・参事の職務	
職員数	11	24	31	25	12	12	115

※職員数には、特別職、特定任期付職員、税務職、教育職、保健職、福祉職に該当する職員は含めていません。

## 職員の給与の状況

●職員給与費の状況（令和4年度一般会計当初予算）

職員数 (A)	給与費			合計 (B)	1人当たり給与費 (B) / (A)
	給料	期末勤勉手当	その他職員手当		
147 人	534,361 千円	209,270 千円	106,571 千円	850,202 千円	5,784 千円

※町長・副町長・教育長の給与費を含みません。

※下水道(1.75人)・簡易水道(0.25人)特別会計職員は含みません。

※下水道(1.75人)は1人が9カ月の予算のため(1人×9カ月/12カ月)+1人=1.75人)

※簡易水道(0.25人)は3カ月の予算のため(1人×3カ月/12カ月=0.25人)

※その他の職員手当には、退職手当、共済費は含みません。

●一般行政職職員の平均給料月額

平均年齢の状況（令和4年4月1日現在）

平均給料月額	平均給与月額	平均年齢
305,290円	346,048円	40.7歳

※「平均給与月額」とは、給料月額と毎月の扶養手当、住居手当等の諸手当額の平均を合計したものです。(期末・勤勉手当除く)

●職員の初任給の状況

（令和4年4月1日現在）

区分	吉野ヶ里町	国
大卒	172,200 円	182,200 円
高卒	150,700 円	150,600 円

● 期末手当・勤勉手当の状況（令和4年4月1日現在）

区分	吉野ヶ里町		国	
	期末手当	勤勉手当	期末手当	勤勉手当
6月期	1.2月分	0.95月分	1.2月分	0.95月分
12月期	1.2月分	0.95月分	1.2月分	0.95月分
計	2.4月分	1.9月分	2.4月分	1.9月分

● 特別職の給料（報酬）の状況（令和4年4月1日現在）

区分	給料月額	区分	報酬月額	期末手当支給割合
町長	750,000円	議長	310,000円	6月期 1.625
副町長	600,000円	副議長	250,000円	12月期 1.625
教育長	525,000円	議員	233,000円	計 3.25月分

職員の勤務時間、その他の勤務条件の状況

● 職員の勤務時間

1週間の勤務時間	開始時刻	終了時刻	休憩時間	休憩時間
38時間45分	8:30	17:15	12:00～13:00	なし

● 年次休暇の取得状況（令和3年中）

総付与日数	総取得日数	対象職員数	平均取得日数	取得率
3,802日	888.9日	96人	9.3日	23.4%

※令和3年1月1日～令和3年12月31日 全期間に在職した職員が対象です。

● 退職者の状況（令和3年度 単位:人）

退職者	男	女	計
	1	0	1

※令和3年度取得者および令和2年度から引き続き退職者の人数です。

● 育児休業の状況（令和3年度 単位:人）

	育児休業取得者数	育児短時間勤務者数	部分休業取得者数	令和3年度中に新たに育児休業が取得可能となった職員数
	男性職員	1	0	0
女性職員	1	0	0	1
合計	2	0	0	7

※各欄上段は令和3年度に新たに取得した職員数、下段は休業の期間が令和2年度以前から継続している職員数です。

職員の分限および懲戒処分者の状況

● 分限処分者の状況

（令和3年度 単位:人）

処分事由および種類	降任	免職	休職	降給	計	失職
勤務成績がよくない場合	0	0	-	-	0	0
心身の故障の場合	0	0	1	-	1	0
その他の理由による場合	0	0	0	0	0	0

※分限処分とは、一定の事由により職責を果たせない場合に、職員の身分上の変動をもたらす処分をいいます。

● 懲戒処分者の状況

（令和3年度 単位:人）

処分事由および種類	戒告	減給	停職	免職	計	訓告等
令和3年度	0	0	0	0	0	0

※懲戒処分とは、職員の一定の義務違反に対する責任を追及し、その制裁として行う処分をいいます。

職員のサービスの状況

● サービスに関する規定の状況

（令和3年度 単位:人）

区分	違反者数	区分	違反者数
法令等に従う義務	0	政治的行為の制限	0
信用失墜行為の禁止	0	争議行為等の禁止	0
秘密を守る義務	0	営利企業等の従事制限	0
職務に専念する義務	0	計	0

※地方公務員法ですべての職員は、全体の奉仕者として公共の利益のために勤務し、職務遂行に全力で専念しなければならないとされています。

職員の研修および勤務成績の評定の状況

● 職員研修の状況（令和3年度）

研修名	参加者	研修先	研修名	参加者	研修先
市町職員第1部研修	4人	佐賀県自治修習所	新規採用職員研修	7人	東与賀文化ホールなど
市町職員第2部研修	3人	佐賀県自治修習所	職能別研修	18人	佐賀県市町会館、Web
市町職員第3部研修	2人	佐賀県自治修習所	能力開発研修	13人	佐賀県市町会館、Web

※このほかにも、職員に職務の遂行に必要な知識、技能、態度等を習得するための研修を行っています。

職員の福祉および利益の保護の状況

● 職員の健康診断の状況

（令和3年度）

健診の種類	受診者数	健診の種類	受診者数
定期健康診断	84人	人間ドック	49人

※職員の健康状態を把握し、生活習慣病などの健康障害を早期に発見するため、労働安全衛生法等に基づき定期健康診断を実施しています。

◆町の人事行政に関する状況は、三田川庁舎掲示板および町のホームページにより詳しく掲示しています。

## 令和5年(令和4年分)確定申告会場のお知らせ

▶問い合わせ 税務課 住民税係(三田川庁舎) ☎37-0334

2月中旬から始まる令和4年分の確定申告については、昨年に引き続き東脊振地域・三田川地域ともに「中央公民館」のみでの実施となります。

※申告日程などの詳細については、広報2月号でお知らせします。

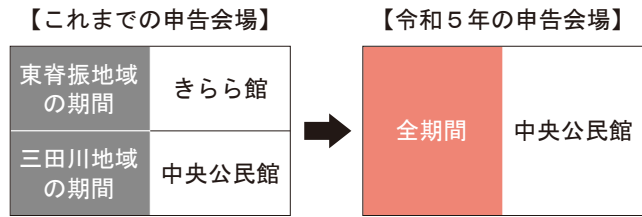

## 償却資産(固定資産税)の申告

▶問い合わせ 税務課 資産税係(三田川庁舎) ☎37-0334

### 償却資産は課税の対象です

#### ●償却資産とは

会社や個人で事務所・工場・商店などを経営している人や駐車場・アパートなどを貸し付けている人が、その事業のために所有している構築物(家屋の評価対象になるものは除く)、機械、器具、備品などの資産をいいます。固定資産税は土地・家屋のほか、この償却資産についても課税対象です。

#### ●課税対象となる償却資産(一例)

共通	舗装路面、外構、看板、パソコン、コピー機、レジスター、太陽光発電設備 など
小売業	商品陳列用家具、冷蔵庫、冷凍庫、接客用家具 など
飲食店	接客用家具、厨房設備、カラオケセット、冷蔵庫、冷凍庫 など
製造業	施盤、金型、プレス機、洗浄給水設備、溶接機 など
建設業	パワーショベル、ブルドーザー、大型特殊自動車、発電機 など
農業	農業用機械、農業用器具 など

※自動車や原動機付自転車のように、自動車税や軽自動車税の対象となるものは除く。

#### ●償却資産の申告

償却資産の所有者は、毎年1月1日(賦課期日)現在の償却資産の状況を法定期限の1月31日までに申告する必要があります。前年中に資産の増減がない場合でも申告が必要です。

申告する資産は、税務署への確定申告において、経費(減価償却費)として計上している資産と原則一致します。

前年申告をした人へは、毎年12月に申告様式を郵送しています。新たに申告が必要になる人については、税務課資産税係まで問い合わせてください。

なお、正当な理由なく申告しなかった場合や虚偽の申告をした場合は、地方税法の規定により過料または罰金が科せられることがあります。

#### [確定申告における減価償却資産の例]

種類	減価償却資産の名称
建築物	農業用倉庫 ビニールハウス
機械装置	乾燥機 もみすり機 田植機 トラクタ コンバイン パソコン
車両	トラック



減価償却費を経費に算入している資産のうち家屋および車両は除きます。

#### ○申告対象

- ・ビニールハウス、乾燥機、もみすり機、パソコンなど

#### ×申告対象外

- ・農業用倉庫(家屋として課税されている場合)、乗用型田植機、トラクタ、コンバイン、トラックなど

小型特殊自動車を持っている人へ

# トラクタや農耕作業用トレーラなどの登録はお済みですか？

▶問い合わせ 税務課 住民税係(三田川庁舎) ☎37-0334

小型特殊自動車に該当するフォークリフトや乗用装置のあるトラクタ、コンバイン、田植機、農耕作業用トレーラなどには軽自動車税が課税されます。これらの車両の所有者は、標識交付申請をしてナンバープレートの交付を受けてください。

※公道を走行しない(工場内や田畑でしか使用しない)車両でも課税されます。

※現在使用していない車両でも、所有していれば課税されます。

## ●手続きの場所

- ・小型特殊自動車(登録)
  - 住民課 住民係(三田川、東脊振両庁舎)
- ・大型特殊自動車(償却資産申告)
  - 税務課 資産税係(三田川庁舎)

※大型特殊自動車の登録手続きは、佐賀運輸支局(☎050-5540-2082)へお願いします。

## ●登録に必要なもの

- ・販売証明書 ※譲渡の場合は譲渡証明書
- ・窓口来庁者の本人確認書類  
(マイナンバーカード、運転免許証等)

## ●小型特殊自動車とは？

① 農耕作業用自動車(乗用装置のあるトラクタ、コンバイン、田植機など)

最高速度が35km/h未満 小型特殊自動車(軽自動車税の申告)

最高速度が35km/h以上 大型特殊自動車(償却資産の申告)

※車両の大きさ・排気量の制限はありません。

② 農耕作業用以外の特殊自動車(フォークリフト、ロードローラ、タイヤローラなど)

A 車両の長さ	B 車両の幅	C 車両の高さ	D 最高速度	
4.7m以下	1.7m以下	2.8m以下	15km/h以下	小型特殊自動車 (軽自動車税の申告)
上記A～Dの要件を一つでも超えるもの				大型特殊自動車 (償却資産の申告)

※排気量の制限はありません。

## ●農耕作業用トレーラとは？

農耕トラクタのみによりけん引され、肥料・薬剤等散布、耕うん、収穫等の農耕作業や農業機械等の運搬作業を行うために必要な構造を有する被けん引自動車。

(例) マニユアスプレッダ(堆肥散布機)、スプレーヤ(薬剤散布機)、ロールベアラー(集草機)、トレーラ(運搬車)など

## ●農耕作業用トレーラの区分

最高速度が35km/h未満の農耕トラクタにけん引されるもの	小型特殊自動車 (軽自動車税の申告)
最高速度が35km/h以上の農耕トラクタにけん引されるもの	大型特殊自動車 (償却資産の申告)

※車両の大きさ・排気量の制限はありません。

有料広告

吉野ヶ里町の ☎0942-96-4535  
水道局指定工事店 有限会社モロクマ(みやき町番人2638-3)

# 水のトラブル

水漏れ 水まわり

お任せください

この広告を見てお電話頂いた方 1,000円割引

対応エリア：佐賀市、神埼市、みやき町、上峰町、吉野ヶ里町、他

有料広告

0952-52-2079(神埼サビエより南に100m)

司法書士 末永博義・井上智史  
司法書士 すえなが総合事務所

営業時間 午前8:00～午後6:00  
火曜日は午後8時まで 時間外の電話予約OK

不動産の名義変更・遺言書の作成・各種相続手続  
会社の登記・借金問題・成年後見制度の利用 等  
相談前の料金の見積り等も、承っております。  
相談室も設けておりますので気軽にお電話下さい。

## 佐賀地区障がい者総合相談窓口

▶問い合わせ 福祉課 障害者支援係(東脊振庁舎) ☎37-0343

障がい者やその家族等からの各種相談に応じ、必要な情報の提供や助言を行うため、佐賀市、神埼市および吉野ヶ里町の2市1町で委託している事業所です。気軽にご相談ください。

### ●長光園障害者支援センター

佐賀市兵庫南二丁目16番38号

TEL 27-9828 FAX 27-1061

メール shien@aqua.ocn.ne.jp

ホームページ <http://www.chokoen.com/>

開設時間 平日8:30~17:30

※土日と年末年始を除く。

### ●ぷらっと

佐賀市兵庫北三丁目8番36号 ほほえみ館3階

TEL 34-4866 FAX 34-4867

メール puratarou@nifty.com

ホームページ 「さがこころマップ ぷらっとのページ」で検索

開設時間 10:00~19:00(火曜は17:00まで)

※第1・3・4土曜と第2日曜を除く。

### ●さくら

佐賀市神園三丁目18番45号 神野病院内

TEL 97-8016 FAX 32-3469

メール sakura@koono.or.jp

ホームページ <http://www.koono.or.jp/sakura.html>

開設時間 8:30~17:30

※土日祝、お盆、年末年始を除く。

## 高齢者インフルエンザ予防接種はお済みですか？

▶問い合わせ こども・保健課 健康増進係(きらら館) ☎51-1618

インフルエンザの発症・重症化等予防のため、高齢者を対象に予防接種を実施しています。まだ済んでいない人は、早めの接種をお勧めします。

### ●対象者

接種当日に町内に住所を有する人で、下記①②のいずれかのに当てはまる接種希望者

① 65歳以上の人

② 60歳以上65歳未満の人で、心臓、じん臓もしくは呼吸器の機能またはヒト免疫不全ウイルスによる免疫の機能に障害を有するものとして厚生労働省令で定める人(身体障害者手帳1級相当)

※生活保護受給者は、住民課窓口で予防接種費用の免除申請を行ってください。

●実施期間 1月31日(火)まで

●接種回数 期間中に1回

●接種料金 1,200円

※医療機関の窓口での直接支払いです。

※実施期間を過ぎると全額自己負担となります。

●実施場所 佐賀県内の実施医療機関

※健康保険証等年齢を確認できるものをお持ちください。

※病院で予診票を記入しますので、必要な人は眼鏡(老眼鏡)を持参してください。

有料広告

相続・遺言・生前贈与・身近なトラブル・法律相談  
**貞島司法書士事務所**



相続、遺言、成年後見人のご相談はお気軽に

まずはお電話 **初回相談無料！(30分程度)**

☎ **0952-37-9655** 受付時間 平日9:00~18:00

神埼郡吉野ヶ里町吉田667-58  
駐車場有(佐賀銀行三田川支店)より南へ5軒目

有料広告

- 相続手続 (家や田や畑が亡くなった方の名義になっている)
- 遺言書 (死んだら、家や土地の名義はどうなるだろう)
- その他 建設業許可・産業廃棄物・内容証明・車庫証明 等

相談は、**無料**です。

ゆずりは しげみ  
**行政書士 杠 繁美**

日本行政書士会登録番号 05410974

TEL 0952-53-1747 御用の方はご連絡ください

ホームページ [ゆずりは 神埼](#) **検索**

行政書士には守秘義務があります、お気軽にご連絡ください。



令和4年度最後の集団健診です!  
**集団健(検)診**

▶申し込み・問い合わせ こども・保健課 健康増進係(きらら館) ☎51-1618

新型コロナウイルス感染症拡大防止のため、**予約制**です。

期日 1月21日(土)

場所 東春振健康福祉センター「きらら館」

受付 ①8:30 ②9:00 ③9:30 ④10:00 ⑤10:30

【がん検診・肝炎ウイルス検査】

年齢基準日:令和5年3月31日

種別	対象年齢等	受診料		その他
		69歳以下	70歳以上	
胃がん検診	40歳以上	500円	300円	※要予約
肺がん検診	40歳以上	300円	100円	
(喀痰検査)	(必要な人)	(500円)	(300円)	
結核健診	65歳以上	無料		
肝炎ウイルス検査	20歳以上	無料(過去に受診したことがない人)		
前立腺がん検診	50歳以上の男性	500円		
大腸がん検診	40歳以上	300円	200円	

【特定健診・後期高齢者健診・若年健診】

健診名	対象年齢	受診料	持ってくるもの
特定健診	40~74歳	500円	受診券、問診票、受診料、検尿
後期高齢者健診	75歳以上	無料	受診券、問診票(送付されている人のみ)
若年健診	20~39歳	無料	町民であることが確認できるもの(運転免許証等)

※吉野ヶ里町国保以外の人は、下記の手順で受診可能です。

- ① 保険者(保険証の発行元)に連絡し、**受診券**を受け取る。
- ② 佐賀県健康づくり財団(☎37-3314)に予約する。

【婦人がん検診】

●期日 1月20日(金)・21日(土)

●場所 東春振健康福祉センター「きらら館」

●受付 乳がん検診 ①9:00 ②9:30 ③10:00 ④10:30  
 子宮頸がん検診 9:45~11:00(1月20日のみ実施)

種別	対象年齢等	受診料		その他
		69歳以下	70歳以上	
子宮頸がん検診	20歳以上の女性	500円 ※30~44歳はHPV検査無料	200円	※HPV検査ははがきを持参してください。
乳がん検診	40歳以上の女性	40~49歳	50~69歳	※要予約
		800円	500円	

※レディースデー(医師・技師・看護師が女性スタッフ)の日程は現在調整中です。  
 調整がつき次第、町のホームページでお知らせします。

三田川【12月の催し】下記の催し以外の日も開館しています。お気軽にお越しください。

# 児童館♡だより



申問 三田川児童館 ☎ 53-1117

開館時間 月～土曜 9:30～18:00

休館日 日・祝・年末年始

利用対象 0歳から18歳までの子どもとその保護者

※就学前幼児は保護者同伴、小学生のみは17:00までの利用です。

佐賀県内の町外からの利用は、行事を除いてできるようになりました。

日にち	時間	行事	対象	定員	材料代等	受付開始日
3日(土)	10:00～11:30	第34回 将棋クラブ	どなたでも		無料	
5日(月)	10:30～11:30	フルーツ親子広場	未就学児親子			
10日(土)	14:00～16:00	工作室開放デー	どなたでも		無料	
12日(月)	10:30～11:30	ドレミ広場	未就学児親子			
17日(土)	14:00～16:00	ミニ門松を作ろう!	小学生以上	30人	1000円	11月から 12月9日
22日(木)	10:30～11:30	ママのアラカルト教室 ～クリスマスお菓子作り～	未就学児親子	10組	300円	12月1日
24日(土)	14:00～15:30	クリスマス会	どなたでも		無料	
28日(水)	10:00～16:30 (自分のいい時間に 1人30分間)	キラキラ大作戦 ～みんなで児童館をきれいにしよう!～	どなたでも			

- 17日/「ミニ門松を作ろう!」は、北山森クラブのスタッフに指導してもらいながら門松を作ります。自分で作った門松で、明るい新年を迎えてほしいと思います。 ※材料費が諸事情のため1000円となります。ご理解の上お申し込みください。
- 22日/「ママのアラカルト教室」は講師に栄養士の福光さんを迎え、クリスマスにふさわしいお菓子作りを教えてください。この教室を生かして、クリスマスの日に手作りお菓子で楽しみませんか。 ※衛生に十分配慮して行います。
- 24日/今年のクリスマス会は、三田川中学校吹奏楽部の演奏や児童実行委員の出し物、ビンゴゲームなどで楽しめます。
- 28日/今年の開館最終日。みなさんに30分間のお掃除を手伝ってもらい締めくくりたいと思います。手伝ってくれる人は、何時でもいいので児童館に来てください。待っています。

## 「干支づくり」～手作りの「うさぎ」で新年を!～ ♡10月15・22日(土)

新年に向けて、干支(えと)の「卯(うさぎ)」を中心に紙粘土づくりをしました。今年も町内在住の手工芸作家・池田先生に2日間ご指導いただきました。

まず紙粘土でうさぎやニンジン、自分が置きたい小物などを自由に形作り、2日目に紙粘土へ色付けしました。どの作品も工夫いっぱい、楽しいものになりました。新年はこの手作りの「うさぎ」の置物を飾って、いい年を迎えてほしいです。



## 12月の保健行事

◆母子健康手帳は、きらら館で随時交付します。妊娠届出書、マイナンバーがわかるものをご持参ください。

問 こども・保健課 健康増進係 (きらら館) ☎ 51-1618

行事名	日(曜)	受付時間	対象者
定期健康相談	5(月) 19(月)	9:00～11:00	一般町民
育児教室 (ベビーマッサージ、育児・離乳食相談等)	26(月)	10:00～10:15 (離乳食相談・体重測定 のみの場合は11:00～)	希望者(予約不要)
ワンツー体操 (親子あそびの教室)	20(火)	10:20～10:30	1歳以上の幼児とその保護者
★2カ月児相談	27(火)	12:45～13:00	令和4年10月生
ベビーマッサージ	14(水)	13:00～13:15	令和4年9月生
4カ月児健診	6(火)	12:45～13:00	令和4年8月生
7カ月児健診		13:00～13:15	令和4年5月生
12カ月児相談	12(月)	12:45～13:00	令和3年12月生
★3歳6カ月児健診	13(火)	12:50～13:20	令和1年5・6月生

- ・場所はすべて「きらら館」です。
- ・★は対象者へ事前に案内通知を送付しています。
- ・状況により中止となる場合があります。最新情報は町ホームページでご確認ください。
- ・お子様の発達や子育てに関する個別相談会(予約制)も実施しています。



町ホームページ  
(こどもの健康)

### こどもの予防接種について

すべての予防接種は、佐賀県内の予防接種広域実施医療機関で接種することができます。接種の順序や日程は、かかりつけ医と相談しながら決めましょう。

＝救急医療情報案内＝  
夜間や休日に診察してもらえ  
る医療機関を調べたい時

佐賀広域消防局  
TEL 31-8899



にしおら こころ  
**西村心良くん(5歳)**  
【家族からのメッセージ】  
こちゃん5歳のお誕生日おめでとう☆いつまでも元気いっぱい、笑顔いっぱいこのこちゃんできてね♡

しまだ りお  
**島田莉緒くん(5歳)**  
【家族からのメッセージ】  
5歳の誕生日おめでとう☆これからお姉ちゃんと仲良く、笑顔で楽しく過ごそうね!

そのだ ゆの  
**園田結音ちゃん(3歳)**  
【家族からのメッセージ】  
誕生日おめでとう♪歌うのが大好きなゆの♡妹に優しいお姉ちゃんありがとう! 3歳もいっぱい楽しもうね♪

もうりあやか  
**毛利文香ちゃん(1歳)**  
【家族からのメッセージ】  
お誕生日おめでとう! 毎日元気いっぱいいな文ちゃん、たくさん食べてたくさん遊んで楽しく過ごそうね

いなます あつき  
**稲益淳月くん(3歳)**  
【家族からのメッセージ】  
パワフルあっちゃん Happy birthday! 怪我に気をつけて元気な4歳にしてね♡

ふじもと かずほ  
**藤本一穂くん(4歳)**  
【家族からのメッセージ】  
誕生日おめでとう♪いつも元気いっぱい、笑顔いっぱい遊ぶかずほが大好きだよ! もっと大きくなあれ!

しちだ かずちか  
**七田一慶くん(3歳)**  
【家族からのメッセージ】  
3歳おめでとう♡いつもみんなを笑顔にしてくれてありがとう♡これからも家族みんなで笑顔で過ごそうね^^

しもかわ そうた  
**下川蒼大くん(4歳)**  
【家族からのメッセージ】  
来年はお兄ちゃんになるね♡ママの検診で「がんばったね!」って頭をなでくれる優しいそうたが、大好き!

**【募集要項】**

- 町内在住のお子さん(6歳まで)をお誕生月に掲載します。  
●お子さんの氏名、誕生日、年齢(掲載時)、住所、保護者氏名、連絡先  
●家族からのメッセージ(50字以内) ●写真  
Eメールまたは、財政協働課窓口(三田川庁舎1階)でお申し込みください。

※お誕生月の前の月の1日締め切り。  
※締め切りの2カ月前から応募できます。  
※応募者多数の際は、抽選となります。

申問 財政協働課 広報・協働係  
(三田川庁舎) ☎ 37-0331

✉ kouhou@town.yoshinogari.lg.jp



- 開館時間 平日(月~金)9:00~17:00  
土曜日9:00~13:00(中央公民館のみ)
- 休館日 日曜日・祝日
- 問 中央公民館 ☎37-0341 東春振公民館 ☎52-3499



**中央公民館に新しい本が入りました。**

図書名	著者名
マル暴ディーヴァ	今野 敏
リバー	奥田 英朗
ストロベリー戦争	南原 詠
家呑みサイコーつまみ	市瀬 悦子
ぼくのトリセツ	のぶみ
なんで勉強するんだろう?	齋藤 孝
とんかつのぼうけん	塚本 やすし
日本史探偵コナン 奈良時代	青山 剛昌

**『いつもの木曜日』**



青山 美智子 / 著

ワタル、朝美、えな、泰子、理沙、美沙子、優、ラルフ、シンディ、アツコ、メアリー、マコ。彼、彼女たちがあの日に会う前の物語。「木曜日にはココアを」のスピノフ12編&特別掌編を収録。

※すべて吉野ヶ里町東春振公民館でも取り寄せ可能です。  
新作は他にもありますので、ぜひ手に取ってみてください。

**借りたい本が図書室にない場合は?**



他の図書館で本を借りることができます。(相互貸借制度)  
新刊はある程度の期間を置かないと借りられません。  
詳しくはお問い合わせください。

**~相互貸借の流れ~**

中央公民館または東春振公民館で「相互貸借申込書」を記入する

↓  
図書室より図書館に本の依頼

↓  
本が届いたら図書室から連絡

↓  
申し込んだ場所で本を受け取る

## 「成年後見制度」を知っていますか？

～老後を安心安全に過ごすために～

## 『成年後見制度』とは・・・



認知症や知的障害、精神障害等の理由で判断能力が十分でない人に代わって、成年後見人等が福祉サービスなどの契約や財産管理などを行う制度です。

## 法定後見制度

判断能力の程度に応じて「後見」「保佐」「補助」の3つに分けられ、本人や親族などの申し立てによって家庭裁判所で選ばれた成年後見人等が財産管理などの支援をする制度。

## 任意後見制度

現在は判断能力の十分ある人が認知症などで判断能力が不十分になったときに備えて、任意後見人と支援の範囲をあらかじめ自ら決めておく制度。公証役場で公正証書の作成が必要。

## たとえば、こんなとき・・・

◎認知症の父が、知らぬ間に必要のないリフォームの契約をして困っている

◎子どもがいないため、将来認知症になったときの財産管理が不安

## 福祉講座のご案内

～相続・遺言・認知症対策としての任意後見制度の活用～

第1回 12月7日(水)14:00～16:00

第2回 12月22日(木)10:00～12:00

場 所 吉野ヶ里町文化体育館 コミュニティールーム3

講 師 佐賀公証役場 公証人 木村 幹人氏

申し込み おたっしゅ本舗吉野ヶ里(37-0344) ※各回、先着25人です。

12月の  
行事予定

## 認知症カフェ(誰もが気軽に参加できる集いの場)

	ふれあいカフェ	いしなりカフェ(うたごえの会)	カフェゆうあい
日 時	12月7日(水)・21日(水) 10:30～15:00	12月17日(土) 13:30～15:30	12月21日(水) 13:00～15:00
場 所	三田川健康福祉センター「ふれあい館」	いしなりの森 石動3210	多機能ホームゆうあい 吉田2273-7
問	社会福祉協議会 ☎52-7831	さざんか園 ☎53-2877	ゆうあい ☎51-1001
その他	詳細は要問い合わせ	上記以外に毎週水曜日 利用可	詳細は要問い合わせ

## もの忘れ相談室(専門医による無料相談会)

日 時	12月13日(火) ①15:15～ ②15:55～ ③16:35～ (※要予約)
場 所	東脊振健康福祉センター「きらら館」 集団指導室
申・問	おたっしゅ本舗吉野ヶ里(地域包括支援センター) ☎37-0344



## 11月30日(いいみらい)は「年金の日」です!!

厚生労働省では、国民一人一人が「ねんきんネット」等を活用しながら、高齢期の生活設計に思いを巡らす日として、11月30日(いいみらい)を「年金の日」としています。自身の年金記録や年金見込額を確認し、将来の生活設計について考えてみませんか。

「ねんきんネット」を利用すると、パソコンやスマートフォンからいつでも自身の年金記録を確認できるほか、次のようなさまざまな機能が利用できます。

- ・将来の年金見込額の試算
- ・電子版「ねんきん定期便」の閲覧
- ・受給に関する各種通知書の確認

など

利用方法には「マイナポータルからログインする」または「日本年金機構のホームページからログインする」方法があります。

詳しくは、日本年金機構ホームページ([https://www.nenkin.go.jp/n\\_net/](https://www.nenkin.go.jp/n_net/))をご覧ください。

問 住民課 住民係  
☎37-0351  
佐賀年金事務所  
☎31-4191



ねんきんネット

## 介護予防・日常生活圏域ニーズ調査を実施します

第9期介護保険事業計画(令和6年度～令和8年度)および市町高齢者福祉計画策定にかかる基礎データの集積のため、介護予防・日常生活圏域ニーズ調査を実施します。

### ●調査内容

高齢者の生活向上に資するための状況調査

### ●調査基準日 令和4年12月1日

### ●調査期間 12月～令和5年1月

### ●調査対象者 要介護認定を受けていない町内在住の65歳以上の人のうち無作為に抽出した人

### ●調査方法 郵送による調査

### ●調査主体 佐賀中部広域連合事務局

問 佐賀中部広域連合 事務局総務課  
☎20-0800 FAX40-1165

〒840-0826

佐賀市白山二丁目1-12

rengo@chubu.saga.saga.jp

## 12月10日～16日は北朝鮮人権侵害問題啓発週間です

### ●北朝鮮当局による人権侵害問題に対する認識を深めましょう

北朝鮮当局による人権侵害問題に関する国民の認識を深めるとともに、国際社会と連携しつつ北朝鮮当局による人権侵害問題の実態を解明し、その抑止を図ることを目的として、平成18年6月に「拉致問題その他北朝鮮当局による人権侵害問題への対処に関する法律」が施行されました。

この法律は、国や地方公共団体の責務などが定められるとともに、毎年12月10日～16日までの1週間を「北朝鮮人権侵害問題啓発週間」としています。

拉致問題は、我が国の喫緊の国民的課題であり、この解決を始めとする北朝鮮当局による人権侵害問題への対処が、国際社会を挙げて取り組むべき課題とされる中、この問題についての関心と認識を深めていくことが大切です。

問 神埼警察署 ☎52-2114

## 12月1日は世界エイズデー

### ●エイズ検査はどうやって受けるの

HIVに感染すると、6～8週間後に体内で抗体が作られるため、性的接触など感染の可能性がある日から3カ月未満の検査では正確に判断できないことがあります。佐賀県では、抗原と抗体を同時に検出する検査法(スクリーニング検査)で行っているため、検査は感染機会から3カ月後に受けましょう。

### ●エイズデーに合わせて検査します

予約不要・匿名・無料で検査でき、採血後1時間で結果が出ます。

日時 11月30日(水)・12月1日(木)  
17:00～19:00

場所 佐賀中部保健福祉事務所  
(佐賀市八丁畷町1-20)

### ●即日検査

HIV検査は通常、第3火曜日17:00～19:00に行っています。ホームページか電話で実施状況を確認してからの来所をお勧めします。

### ●電話相談 月～金曜日8:30～17:00

問 佐賀中部保健福祉事務所 感染症対策担当 ☎30-1325

## 火災発生時の正しい逃げ方～火災から身を守るために～

### ●避難経路を確保

建物に入ったら、複数の避難経路を確認しておきましょう。

※誘導灯や誘導標識は、避難口や避難口の方向を示すマークです。



### ●もし目の前で火災が起きたら・

- ① 早く逃げる。
- ② 煙を吸わない。
- ③ 絶対に戻らない。

### ●怖いのは火より「煙」

火災の煙は想像以上に早く迫ってきます。煙を吸うと、意識を失ってしまう危険がありますので、避難時はハンカチなどで鼻と口を覆って、低い姿勢で逃げるようにしましょう。



### ●自分の命を守ることが最優先です!

- ・火が天井まで上がっていたら、消火器での消火は難しいと判断しましょう。
- ・避難通路が1つしかない場合で、命の危険を感じたら、少々無理をしても避難を試みてください。

問 佐賀広域消防局  
予防課  
☎33-6765



佐賀広域消防局  
ホームページ

## 12月4～10日は人権週間

「誰か」のことじゃない。

国際連合は、世界人権宣言を採択した12月10日を「人権デー」と定め、上記期間中は人権尊重意識を普及・高揚することとしています。

新型コロナウイルス感染症の感染者等に対する偏見・差別、インターネット上における誹謗中傷、いじめや虐待、外国人や障がいのある人、ハンセン病元患者やその家族などに対する偏見・差別など、様々な人権問題が依然として存在しています。この機会に、人権について改めて考えてみませんか?

問 総務課 総務係 ☎37-0330



## 学生募集！ゆめさが大学

- **応募資格** おおむね60歳以上の人
- **募集定員・開講日**  
2クラス計140人(水曜日)
- **受講内容**  
現代社会の動き、ふるさとを知る、シニアの健康管理、工芸実習、見学研修、地域活動の基礎知識など
- **主な講義会場**  
アバンセ(佐賀市天神3-2-11)
- **受講期間**  
4月から2年間(週1回、年間30日開講、60講座)
- **受講料** 36,750円
- **申込期限** 3月22日(水)必着
- **申込方法**  
入学願書の提出が必要です。(ホームページからの申し込みも可能です)

### 申問 ゆめさが大学事務局

☎31-4165

(公財)佐賀県長寿社会振興財団  
〒840-0804 佐賀市神野東2丁目6番1号

ホームページ

## 水道管の凍結に注意！

気温がマイナス4度以下になると、水道管が凍結して水が出なくなったり、破裂して漏水することがあります。

### ●凍結を防ぐには

露出した水道管や屋外にある蛇口に厚手の布等をかぶせ、ビニールテープ等で巻き付けて保温します。

### ●凍結して水が出ないとき

水道管の凍った部分にタオルや布をかぶせ、その上からゆっくりとぬるま湯をかけて溶かします。熱湯を直接かけると、水道管が破裂することがあるので注意してください。

### ●水道管が破裂したとき

まず、止水栓を閉めて水を止めてください。水が止まらない時は、破裂した箇所にタオルやビニールテープ等を巻いて応急措置をし、近くの指定給水装置工事事業者へ修理を依頼してください。

### 申問 佐賀東部水道企業団 工務2課

☎30-6202

## 佐賀北高通信制入学案内

### ●出願資格

〔一般〕令和5年3月に中学校を卒業(見込み)する人、高校の単位を取得せずに高校・高専を中退した人

〔編入〕帰国者、中等教育学校の後期課程または高専在籍者、高校の単位を取得して中退した人

〔転入〕高校在籍者(休学中含む)

※聴講生(希望科目のみ学習)は高校卒業業者でも出願可。

### ●入学説明会

日時 (前期)12月26日(月)  
9:30～11:30  
(後期)8月2日(水)  
9:30～11:30

場所 佐賀北高校

内容 通信制教育の仕組みや学習方法等について

### ●出願期間

(前期)3月2日(木)～15日(水)  
(後期)8月23日(水)～30日(水)

● **選抜方法** 書類選考(作文含む)と面接 ※筆記試験なし。

● **学費** 授業料、校納金、教科書・学習書、体育用品等で入学時に50,000円程度必要。

### 申問 佐賀県立佐賀北高校

☎23-2203

〒840-0851

佐賀市天祐二丁目6-1

## 自衛官採用試験

### ●陸上自衛隊高等工科学校生徒

#### 受付期限

- ①推薦 12月2日(金)
- ②一般 1月6日(金)

#### 試験日

- ①1月5日(木)～7日(土)のうち1日
- ②1月14日(土)、15日(日)のうち1日

#### 受験資格

①②中学卒(見込み含む)で17歳未満の男子

### ●自衛官候補生

#### 受付期間 通年

試験日 受付時にお知らせ

受験資格 18歳以上33歳未満の人

※32歳は要問い合わせ。

### 申問 自衛隊鳥栖地域事務所

☎0942-83-4077

## 職業訓練2月入所生募集

### ●募集科名

CAD/NCオペレーション科、溶接技術科、住環境CAD科

● **定員** 17人(3科合計)● **募集期限** 1月5日(木)● **入所選考** 1月16日(月)に筆記試験と面接を実施● **訓練期間** 2月3日(金)～8月30日(水)● **受講料** 無料

※テキスト代は別途自己負担

● **応募資格** 新たな職に就こうとする求職者で、ハローワーク所長より受講指示等の受講斡旋を受けられる人

● **申込方法** 最寄りのハローワークで相談の上、応募書類を同所に提出してください。

### 申問 ポリテクセンター佐賀 訓練課

☎26-9516

## 佐賀県がん遺族つどいの会

● **日時** 1月7日(土) 13:00～16:00  
(受付:12:30～)

● **会場** 佐賀メディカルセンタービル  
1階 佐賀県がん総合支援センター  
“さん愛プラザ”

● **対象** がんで大切な人を亡くした人  
(10人程度)

● **内容** 親睦・交流会や音楽鑑賞など(お茶菓子付き)

● **参加費** 無料

● **申込方法** 居住地市町名・氏名・電話番号・参加人数を電話でご連絡ください。(電話受付 平日9:30～13:00、14:00～16:30)

● **申込期限** 1月4日(水)

### 申問 佐賀県がん総合支援センター

佐賀県健康づくり財団 内

“さん愛プラザ”

☎0120-246-388



## 各種相談



### 司法書士による無料相談会

要予約

日時 12月8日(木) 13:00~15:00 原則30分程度

場所 東春振庁舎2階会議室

申問 商工観光課 商工観光係(東春振庁舎) ☎37-0350  
(受付 平日 8:30~17:15)

### 弁護士による無料相談 ※祝日・年末年始を除く。

●電話相談 原則10分程度 ●交通事故専門無料相談  
毎週火曜日17:30~19:30 毎週火曜日13:30~16:00  
毎週土曜日13:00~15:30 原則30分程度  
場所 佐賀県弁護士会館

申問 佐賀県弁護士会 ☎24-3411

### 司法書士による電話無料相談会

毎週月・木曜日18:00~20:00 毎週火曜日18:00~20:00

担当 佐賀県司法書士会 担当 リーガルサポート佐賀支部

申問 司法書士電話無料相談 ☎29-0635

### 労福協無料法律相談

要予約

日時 12月11日(日) 13:00~16:00

場所 佐賀県労働会館1階

申問 (一社)佐賀県労働者福祉協議会  
ライフサポートセンターさが  
☎0120-931-536



メール相談窓口

### 行政・人権相談

日時 12月5日(月) 9:30~12:00

場所 東春振公民館(農村環境改善センター)

申問 総務課 総務係(三田川庁舎) ☎37-0330

### 女性のための総合相談

●町の窓口相談 ●アバンセ相談員  
平日 8:30~17:15 相談員派遣の調整が必要なため  
場所 きらら館 要事前連絡。

申問 こども・保健課 子育て包括支援係(きらら館) ☎51-1618

### 時間外交付

要予約

毎週火・木 19:00まで ※祝日の場合は翌日

申問 住民課 住民係(三田川庁舎) ☎37-0333

## 消費生活相談

### フリマサービスのトラブル解決は当事者間の話し合い

フリマ(フリーマーケット)アプリで映画のDVDを購入した。商品到着後、すぐに受け取り評価をした。その後、海賊版のDVDであることが分かり、運営事業者に返品・返金を申し出たところ「受け取り評価済みのためどうすることもできない。出品者と直接交渉してほしい」と言われた。(女子中学生)

### アドバイス

- ・フリマサービスは個人間の取引なので、トラブルが起きた際は、原則として当事者間で解決するよう求められます。
- ・利用する際は規約や初心者ガイドで、取引ルールやトラブル時の対応などについて確認し、取引相手の評価なども確認しておきましょう。
- ・商品到着後、購入者が受け取り評価をすると、出品者に代金が支払われます。サービス上で取引完了となった後に問題に気付いても、取引相手と連絡が取れないことやサポートが受けられないことがあります。必ず商品をよく確認してから受け取り評価をしましょう。

### 消費生活相談日と場所

(消費生活相談窓口の広域連携をしていますので近隣市町でも相談可能です)

相談受付時間 9:00~12:00 13:00~15:00

場 所	曜 日	問い合わせ
神崎市	火曜日・金曜日	0952-37-0107
みやき町(三根庁舎)	月曜日・水曜日	0942-96-5545
吉野ヶ里町(東春振庁舎)	木曜日	0952-37-0350
上峰町	第2、4火曜日	0952-52-2181
佐賀県消費生活センター(アバンセ) ※9:00~17:00	毎日 (年末年始除く)	0952-24-0999

有料広告

## 法、戒名彫刻

※墓所が吉野ヶ里町周辺。  
※立地条件によって金額が異なります。

税込 20,000円

御本尊 ご先祖様そして家族に感謝

せき ゆう しゃ  
**石 裕 社**

吉野ヶ里町田手 1817-12 TEL・FAX0952-52-2210

WEB  検索

- ・新規墓石
  - ・墓石リフォーム
  - ・墓じまい など
- 何でもお尋ねください!

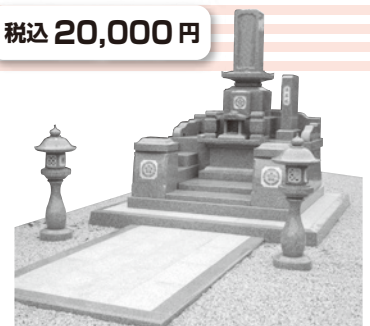

石裕社は決して大きな会社ではありません。代表者がまごころで営業、設計、施工まで行っております。お客様からのご縁をお待ちしております。

## 町営住宅空き室情報



《11月24日現在》

住宅	間取り	空室(件)
川原団地	2DK	0
	2LDK	9
	3DK	27
中の原団地 (A棟・B棟)	2DK	1
	3DK	16
立野団地	2LDK	0
	3LDK	5

申請 建設事業課 管理係  
(東春振庁舎) ☎ 37-0348

## 町長交際費



令和4年度 町長交際費支出状況  
《令和4年10月》

種別	件数	金額(円)
弔慰	0	0
慶祝	0	0
会費	0	0
賛助金	0	0
渉外	2	15,903
その他	0	0
合計	2	15,903

問 総務課 (三田川庁舎) ☎ 37-0330

## よしのがりサイクル



(10月搬出分 単位:kg 単位:円)

新聞	3,800
雑紙類(シュレッター含む)	6,660
ダンボール	3,120
紙パック	220
トレイ	200
アルミ缶	840
スチール缶	190
ペットボトル	2,060
ペットボトルキャップ	110
古着	2,290
廃食用油	200
売却金額	373,725

売却代金の一部は、環境教育(子ども達や各種団体)や紙紐・花苗購入などに使用しています。

☆吉野ヶ里町リサイクルセンター  
(吉野麦米から東へ100m)

12月の開館日…月～土曜日(29、30日除く)8:30～17:00  
第1日曜日 12月4日 8:30～17:00

問 住民課(三田川庁舎) ☎ 37-0335(直通)

## なるほど!

### 税務相談 19



## 税の申告で医療費は戻ってくる?

**Q** 昨年、医療費が高額になりました。税の申告で医療費が戻ってくると聞いたのですが、こういった手続きをすればいいですか。

**A** 税の申告で支払った医療費が戻ることはありませんが、前年1年間に支払った医療費の金額によっては、医療費控除を確定申告することで、所得税が一部還付となる場合があります。

ただし、所得税が非課税の人、町・県民税が非課税もしくは均等割のみ課税されている人は、医療費控除を申告しても税額は減額になりません。

問 税務課 住民税係(三田川庁舎) ☎ 37-0334

## 12月の納期限日

12月26日(月)

- ・固定資産税 3期
- ・後期高齢医療保険料 6期
- ・国民健康保険税 7期
- ・介護保険料 7期

ちょこつと

## 防災講座

## 防災クイズ 67



町と協定を締結したヤフー株式会社が行った「ヤフー防災模試」からの出題です。毎月出題する防災クイズを解いて防災について詳しくなしましょう!

**Q** 災害後に、もっとも早く復旧が見込めるライフラインは?

- ① 電気
- ② 水道
- ③ ガス

①:正解

解説

阪神・淡路大震災時、電気が復旧するまでの日数は約5日(倒壊家屋を除く)。一方、水道は42日(仮復旧)、ガスは84日と時間がかかりました。重い水を運んだり、加熱調理ができなかったりすると健康が損なわれる可能性も。ポリタンクやカセットコンロを自宅に備えておく安心です。

問 総務課 交通防災係(三田川庁舎) ☎ 37-0330

## 町内の交通事故発生状況

吉野ヶ里町内で発生した事故の件数

令和4年10月 49件



安心と安全が、交差する街へ。

### 「交通事故発生状況マップ」

町内の事故の発生状況が一目で分かる「交通事故発生状況マップ」を神埼警察署協力のもと作成しました。毎月の事故の状況を随時更新していきます。

QRコードを読み取ると地図が表示され、どこで、どのような事故が発生しているか分かります。事故が多い箇所は特に注意が必要です!





ノイエの日々をお伝えします

ちょっとあたらしい  
ノイエ まちのみんなの よりどころ

# Neueつうしん

問 こども・保健課(きらら館) ☎51-1618  
Neue(ノイエ) ☎080-9067-0220

## ～クリスマスの飾りつけ～

クリスマスまでの間、ノイエの部屋の中をクリスマス一色にしてみませんか?皆さんが書いたサンタクロースの絵や、折り紙作品などを自由に飾りましょう。



12月1日～23日の間、ツリーも用意します!

サンタクロースの絵やケーキの絵などを、たくさん飾りましょうね。

【ノイエの利用時間】※ご利用は県内在住者限定。  
開所日 月～金曜日(祝祭日は除く)  
開所時間 10:00～16:00  
12月の土曜ノイエ 17日(土)



イベント等の日程は公式ホームページやLINE等でお知らせしています。登録をお願いします!  
ホームページ <https://www.saga-tadaima.net/>  
ブログ <https://yoshinogarineue.sagafan.jp/>

## 休日在宅当番医



診療時間9:00～17:00

月 日	当番医療機関	
12月 4日 (日)	ごんどう耳鼻咽喉科 神埼町田道ヶ里2226-1 ☎55-7001	久和会 和内科小児科医院 神埼町神埼293 ☎52-2021
12月 11日 (日)	みつます耳鼻咽喉科 吉野ヶ里町吉田2906-1 ☎53-8820	古賀内科 千代田町境原282-2 ☎44-2311
12月 18日 (日)	みねこ皮膚科クリニック 吉野ヶ里町吉田2154-3 ☎51-1655	和田医院 千代田町嘉納1319-18 ☎44-2046
12月 25日 (日)	最所医院 吉野ヶ里町吉田826-3 ☎52-2452	中下医院 千代田町餘江128 ☎44-2488
12月 29日 (木)	たけうち小児科 神埼町本堀2707-2 ☎52-2524	
12月 30日 (金)	小森医院 吉野ヶ里町豆田1254-2 ☎52-1136	神埼クリニック 神埼町田道ヶ里2396 ☎53-1818
12月 31日 (土)	ひらまつふれあいクリニック 吉野ヶ里町吉田2925-1 ☎51-1110	和田記念病院 神埼町尾崎3780 ☎52-5521
1月 1日 (日)	神埼病院 神埼町田道ヶ里2216-1 ☎52-3145	
1月 2日 (月)	橋本病院 神埼町本告牟田2994-1 ☎52-2022	
1月 3日 (火)	西谷クリニック 吉野ヶ里町大曲1507-1 ☎52-3139	たけうち小児科 神埼町本堀2707-2 ☎52-2524
1月 8日 (日)	松本医院 吉野ヶ里町三津751-9 ☎52-4185	山田こどもクリニック 神埼町田道ヶ里2394-1 ☎55-6566



## 鶏のかりん焼き



ごまの食感と甘辛い味でごはんが進みます。鶏もも肉や豚肉、魚でも。カロリーが気になる人は、油を少なく引いて蒸し焼きにしましょう。

### 材料 | 4～5人分

- 鶏むね肉……… 1枚(約300g)
- 塩こしょう……… 適量
- かたくり粉……… 大さじ3
- 油……… 大さじ4
- A しょうゆ……… 大さじ3
- 砂糖……… 大さじ2
- いりごま……… 大さじ4
- ※すりごまでも可。

### 作り方

- 鶏むね肉は皮付きのまま一口大の薄切りにし、塩こしょうを軽く振る。
- Aの調味料をボウルに混ぜ合わせる。
- ①にかたくり粉をまぶす。
- フライパンに油を入れ、③を揚げ焼きする。
- 肉に火が通ったら、②のボウルに入れて味をつける。



(監修: 管理栄養士 山口さとみ)

# 吉野ヶ里町の電話帳

市外局番は0952

<b>【三田川庁舎】</b> 代表53-1111	
総務課	☎37-0330
財政協働課	☎37-0331
企画調整課	☎37-0336
まち未来課	☎37-0332
住民課	☎37-0333
環境衛生係	☎37-0335
税務課	☎37-0334
会計課	☎37-0337
議会事務局	☎37-0338
<b>【東脊振庁舎】</b> 代表52-5111	
住民課	☎37-0351
こども・保健課	☎37-0345
福祉課	☎37-0343
地域包括支援センター (おたっしや本舗吉野ヶ里)	☎37-0344
建設事業課	☎37-0348
商工観光課	☎37-0350
農林課	☎37-0347
農業委員会	☎37-0353
<b>【中央公民館】</b>	
学校教育課	☎37-0339
社会教育課	☎37-0340
中央公民館	☎37-0341
東脊振公民館	☎52-3499
東脊振健康福祉センター「きらら館」	☎51-1618
三田川健康福祉センター「ふれあい館」	☎51-1965
東脊振幼稚園	☎52-2936
吉野ヶ里保育園	☎52-3024
三田川児童館	☎53-1117
さとやま交流館	☎37-5517
防災行政無線電話応答サービス	
フリーダイヤル ☎0120-603-113	

# 吉野ヶ里文芸

## 短歌

秋祭り三年ぶりに賑やかにコロナ感染心配しつつ  
見わたせば柿の実あまたこの秋は干すには少し小さいかもね  
垂れる穂を守る稲葉は天を衝き朱の矢のごとく朝日に照りぬ  
佐賀送る新米みかん海苔を入れ少年野球のムチムチ孫に  
雷鳴を聞くや家族で駆け込みし部屋いつぱいの蚊帳のなつかし  
吉野ヶ里こがねの波は静まりて太陽をあび刈る日を待ちぬ

- (目達原) 渡邊登志子
- (立野) 橋本 和子
- (立野) 土井 敏明
- (目達原) 向井 初音
- (松葉) 香月 啓子
- (横田) 牟田 妙子



## 俳句

送迎に始まる笑顔冬隣  
和服の日和服で集ふ大花野  
脊振嶺に平な雲や今朝の冬  
新蕎麦に蜻唐草のおちよこ添え  
秋の空バルーンフェスタにのつとらる  
ヒマワリの皆こちら向き山の畑  
ひと言で阿吽の眼冬ぬくし  
朝明けのきらめく露がいとおいしい  
枯蟪蛄水の音にも身構へる

講師  
大坪カツヨ  
於保 邦枝  
香田 春枝  
田中千津子  
西尾 京子  
伊東 幸  
大澤ヨシノ  
宮地久美子  
小浜史都女

## 川柳

恋をしてイチゴミルクになりました  
あと二分寝れる高校生朝  
コロナ減りやつと始まる秋祭り  
観世音羽を広げて抱き留める  
お囃子が思い出となる過疎の村  
ヒトメタウイルスゆつくりと入り込む  
声は良しリズム音痴が気になるの  
リズムよく布団たたいて夢予約  
コーラスの音はずしたの私です  
ダイエツト諦めた頃秋が来る  
隊列の一系乱れぬ北の国  
温暖化議論ばかりが熱くなる  
リモートの会議周波を乱す人  
音律のどこどころに生える草  
有りますか地球専用熱冷まし  
貴方とは蝶蝶結びにしておくわ

真島 芽  
真島 涼  
古賀由紀子  
原田ゆき子  
福山 幸子  
草津 公代  
那須 紀子  
大塚美代子  
向井 初子  
角田 幸美  
中島 俊子  
小池 喜治  
城野くみ子  
真島久美子  
西村 正紘  
真島美智子

- まちな面積 43.99km<sup>2</sup>
- まちな人口 (11月1日現在)
- 男 7,922人 (11)
- 女 8,296人 (-6)
- 合計 16,218人 (5)
- 世帯数 6,686世帯 (11)
- ※出生数 14人 死亡 16人  
(10/1~10/31届出)

## 編集後記

ウィズコロナ。炎まつりと文化祭、唐津くんちとバルーンフェスタ。今年はずべての行事に行くことができました。マスク越しでも友人知人お世話になった方に会えて元気になりました。文化祭では、ステージや出展作品を拝見し感心するばかり。夢中になれることや人との交流は笑顔と元気になれると思いました。気が付けば今年もあと少し。また1つ歳を重ねますが、私も夢中になれるのが見つかるといいなあ。(岩本)

収納付きの姿見鏡が寝室の奥まった所にあって使い勝手が悪いので、休日に玄関へ移動させようと思って早や数カ月。何故かいまだに寝室にあります。「せっかく玄関に置くなら、中の収納をこうしようかな」「この際だから玄関のインテリアをがらっと変えたい」とかあれこれ考えるのだけは楽しくて、実行に移すのがおっくうです。「休日だけで取材入って忙しいし…」と、ついつい先延ばし。来年は先延ばししない自分を目標に、来年までには(笑)移動させようと思います。(中島)

## 文化体育館

吉野ヶ里町文化体育館  
開館時間：9:00～22:00  
休館日：毎週月曜日（月曜日が国民の祝日の場合は、その翌日）  
問い合わせ：☎53-3300



## トレーニングルーム回数券がお得です！



### ■トレーニングルーム利用料金

- 町内在住者または町内で勤務している人  
2時間：200円
- 町外在住者  
2時間：400円

### ■トレーニングルーム回数券の料金

- 町内在住者または町内で勤務している人  
回数券：2,000円
  - 町外在住者  
回数券：4,000円
- \*10回分の料金で、11回利用できます。  
\*有効期限は購入日から3カ月間です。

## あなたも、もしかしてロコモ？



### ■はつらつ健康エクササイズ

- 開催日時：毎週火曜日 10:15～11:00(45分クラス)
- 担当者：中村、南
- 参加費：1回 500円
- 定員：10人



「ロコチェック」を使って簡単に確かめることができます。  
1つでも当てはまれば、骨や関節、筋肉などが衰えているサインです。  
該当項目ゼロを目指して、文化体育館で運動を始めましょう。  
運動が不安な人は「はつらつ健康エクササイズ」がお勧めです！

## 山茶花の湯

☎山茶花の湯 ☎53-2619

- 3日(土) 男性露天ワイン風呂
- 4日(日) 女性露天ワイン風呂
- 3日(土)・4日(日) 世界のワイン試飲会
- 25日(日) クリスマスイベント  
先着でお子様にお菓子プレゼント！
- 8日(木)は設備メンテナンスのため、休館とさせていただきます。

毎週火曜日はポイントデー  
ポイントカード一冊につき  
1ポイントサービス！

12月11日(日)まで開催！

## なか×よし スイーツスタンプラリー



吉野ヶ里町と那珂川市の共同企画「なか×よしスイーツスタンプラリー」を12月11日(日)まで実施しています。

両市町の対象店舗を利用していただき、スタンプを集めて応募すると、抽選でモンベル商品や温泉施設等の割引券をプレゼント！  
※詳しくは町ホームページをご覧ください。

☎商工観光課 商工観光係  
☎37-0350

## さざんか千坊館

☎さざんか千坊館 ☎55-6175

休館日は **21日(水)**です。

## 12月の軽トラ市



**4日(日)**です。

マスク着用および検温の上ご来場ください。  
新型コロナウイルス感染状況により中止とすることがあります。



マイナポイントをもらうには  
12月末までに申請が必要☆



# マイナンバーカードを作って ポイントばもらわんば!!

マイナンバーカードを作るだけで、だれでも最大2万円分のマイナポイントがもらえる!

12月の特別企画 ①時間外・日曜の窓口開設 (三田川庁舎) ②出張申請サポート

## ①時間外・日曜の窓口開設 (三田川庁舎)

【毎週 火曜・木曜】 17:15~19:00  
【12月4・11・25日】 9:00~17:00

※事前予約をおすすめします



## ②マイナンバーカード出張申請サポート

家族や各種団体など3人集まれば、指定の場所 (自宅や公民館など) に職員が出向いてマイナンバーカードの申請 (写真撮影) をお手伝いします。※3人未満でもご相談により対応可。



予約・問い合わせ 住民課 住民係 電話37-0333

## YELL! スポーツ編

# YELL!

さまざまなスポーツで輝くまちの人々を紹介する連載企画「YELL!」。8回目は、カヌー選手の入嶋遥愛さん。

どこにそんなパワーが秘められているの?と思いたくなるくらい小柄で天真爛漫な入嶋さん。手にまめができるほどの日々の努力や今後の目標についてたずねました。



いりしま はるあ  
入嶋 遥愛さん (14)  
吉野ケ里町吉田

所属チーム  
神埼ジュニアカヌークラブ  
大会出場・入賞歴

- ・令和4年度全国中学生カヌースプリント選手権大会  
カヤックシングル5位 カヤックペア2位
- ・2022アジア・パシフィック・カヌースプリント大会  
U-16 カヤックペア3位
- ・とちぎ国体出場

### 小学校6年生から始めたカヌー

同級生に誘われてカヌーを見に行き、「おもしろそう!」と思って始めました。いつの頃からか週6日の練習。三田川中学校から自転車車で30分かけて日の隈山の麓の練習場まで行き、毎日山頂まで往復3.5キロのランニング、100回の懸垂をこなし、その後水面に出てパドルをこいで練習を行っています。



▲仲間との練習が楽しそうな入嶋さん

### 練習はやった分だけ結果になる

水上で体を使うのは難しく、嫌になることもあるけれど、前よりタイムが落ちるのは悔しい。新記録が出た時はめっちゃうれしいし、試合で前の選手を抜いた時は「よっしゃー」と思います。

### 最後まで諦めない

試合の日の前日には、明日のレースで気を付けることを書いて、レース直前にも確認して望んでいます。スタートはいつも全力。500Mなど途中しんどくなるけれど、声援が聞こえた時にはとても力になります。



▲「ライバルがいると燃えるタイプ」

### 国体や国際大会に出場

アジア・パシフィック・カヌースプリント大会では英語がずっと聞こえてきてワクワクしました。外国の選手と仲良くなれてうれしかったです。とちぎ国体では全県から様々な年代の人が参加していて圧巻でした。

目標は、かごしま国体では入賞、SAGA2024国スポでは優勝です! (笑)