

Yoshinogari town public relations

# ヨシノガリ



特集  
二十歳の集い

2023  
Vol.204 2

表紙 百花繚乱  
(1月8日・文化体育館)

広報ヨシノガリを  
スマホでお届け！



よしのがりメール  
登録はこちら！



町公式インスタ  
チェックはコチラ！



令和5年  
吉野ヶ里町

# 二十歳の集い



1月8日(日)に文化体育館で「令和5年吉野ヶ里町二十歳の集い」を開催しました。

りりしいスーツ姿や色鮮やかな振り袖姿で、成人143人が出席。友人や恩師との再開に喜びを分かち合い、新たな決意を胸に大人への一步を踏み出しました。





1 代表して謝辞を述べた山口勇大さん。2 看板前が人気のフォトスポット。3 色とりどりに。  
4 スマホ越しの「おめでとう」。5 バッチリ司会を務めた町田大雅さん(左)と冬野仁さん。  
※「二十歳の集い」の運営は、20歳の実行委員の皆さんのご協力のもと行われました。



「二十歳の集い」に参加した皆さんに、夢や目標などを自由に書いてもらいました。

# 抱負 祝 二十歳の



撮影：写真のいけだ

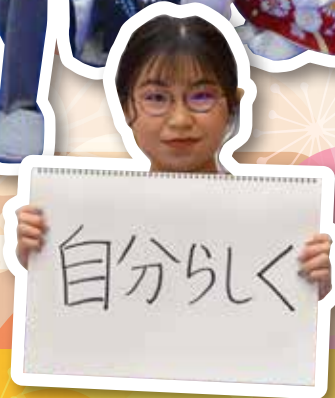

## チューリップを子どもたちへ



「どんな花が咲くか興味を持って」と八谷さん(中央)

**12月13日(火)** 神埼市の百田種苗農材株式会社(八谷正晃代表取締役社長)から、チューリップの球根200球が寄付されました。地域貢献の一環として、寄付を続けて約10年。同社の八谷奈緒美さんは「自らの手で育て、花が咲くまで面倒を見る。そういった存在が子どもの時から側にあることが大切だと思う」と話し、「“さいた さいた チューリップの花”を楽しんで」と呼びかけました。

寄付された球根は町内の幼稚園や保育園、認定こども園に届けられました。

## 海外協力隊・小林さん、南米へ



「現地の人たちとたくさん話したい」と小林さん(左)

**12月14日(水)** 開発途上国の課題解決に貢献する「JICA海外協力隊」として、南米・パラグアイに派遣される小林香織さん(24)＝横田＝が、町長を表敬訪問しました。

大学で農畜産業を学んだ経験を生かし、主に家畜飼育職として約1年間滞在する予定。同国に短期滞在経験もある小林さんは「パラグアイの農業は、昔の日本のような懐かしさがある」と語り、「現地の人々とより良い農業を築いていきたい」と意気込みました。

## 税について学ぼう!



1億円の札束(レプリカ)が入ったケースを持つ体験も

**12月19日(月)** 町税務課による租税教室が三田川小学校であり、6年生が税の大切さについて学びました。

同課の有馬直人主事が、税金が公共のサービスや施設の運営・維持に欠かせないことなどを説明。税金の無い世界を描いたアニメの視聴もあり、アニメの中で消防や警察が有料サービスになったり、道路に通行料がかかる様子を見た児童らは「税金が無いと生活が苦しくなる」「税金は大切だと思った」と感想を述べました。

## 西牟田さんに秋の叙勲で瑞宝双光章



勲記を持つ西牟田さんの次女・直美さん(中央)

**12月19日(月)** 元東脊振村収入役の西牟田政次さん(86)＝上石動＝が、長年にわたって公務に従事し、功績を挙げた人に授与される「瑞宝双光章」を受章しました。

西牟田さんは、県東部中核工業団地の用地買収に取り組んだ後、企画室長として多くの企業を誘致するなど、法人税増収や雇用拡大等で村の発展に寄与しました。娘の直美さんは「優しくて厳しい父。人のためにいろいろなことを引き受けてきたと思う。おめでとうと言いたい」と話しました。

## 吉野ヶ里保育園「もちつき」



「おいしい♡」とにっこり笑顔の園児たち

**12月21日(水)** 吉野ヶ里保育園で冬の恒例行事である餅つきが行われました。

コロナ感染症対策のため、杵での餅つきはできませんでしたが、蒸したもち米を餅つき機に入れてだんだん餅になっていく様子に園児たちは大興奮。白くて丸くなっていく餅をみて「雲みたい」「綿菓子みたい」と子どもならではの感想がとびだしました。

つきたてのお餅にあんこを入れてちぎってもらい、柔らかいままおいしくいただきました。

## ①道の駅グランプリ 県総合1位



人気の展望台で笑顔を見せる、館長歴6年目の持永さん  
**1月4日(水)** 「JAF会員が選ぶ道の駅グランプリ2022」において、道の駅吉野ヶ里「さざんか千坊館」が佐賀県総合1位に輝きました。

さざんか千坊館は平成19年3月に道の駅として登録されました。持永信弘館長(有限会社なかしま)は「人気の秘けつは佐賀平野を一望できる展望台とおいしい水。福岡県からのお客様が多いですね」と笑顔。店内は地元の野菜や加工品が並び、食事処や焼きたてパンがあり、おいしいスイーツを味わいながら、吉野ヶ里の町を一望できます。

## 町の安心安全を守る消防団



南部第3分団第1部の馬簾(ばれん)まわし

**1月8日(日)** 町の消防団(楯方重広団長)が中央公園多目的広場で出初式を開催しました。

式には団員228人が参加し、服装や姿勢を確認する通常点検や機械器具点検、分列行進を実施。永年勤続章や功績章の表彰、年間を通じて特に優秀であった部に送られる竿頭綬の授与が行われました。

式終了後、南部第3分団第1部と北部分団代表者が、「馬簾(ばれん)まわし」を披露。年始の寒さをものともせず、放水を受ける締め込み姿の団員に、会場から大きな拍手が送られました。

## マリンバで国際大会最優秀賞



3歳から始めたマリンバの腕を遺憾なく発揮しました

**1月9日(月)** 三田川小5年の松浦莉桜奈さん=田手宿=が、兵庫県神戸市で開催された「KOBE国際音楽コンクール」にマリンバで出場し、小学生の打楽器部門で最優秀賞を受賞しました。

3歳から演奏を始め、休日には3~5時間ほど練習に打ち込むこともあるそうです。大会前には「賞状を持って帰って、皆にマリンバのことをもっと知ってもらいたい」と話していた松浦さん。見事に有言実行し、トロフィーを手に笑顔を見せました。

# 新|型|コ|ロ|ナ|ワ|ク|チ|ン|接|種|通|信

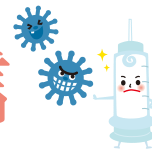

## 早めの接種を ご検討ください！

### ☆☆重要なお知らせ☆☆

特例臨時接種(公費負担による接種)の期間は、令和5年3月31日までとされているため、4月以降の実施は未定です。

### オミクロン株対応ワクチン接種(3・4・5回目接種)

#### <実施医療機関>

小森医院、最所医院、西谷クリニック、ひらまつふれあいクリニック、松本医院

#### <日程>

月曜日～土曜日 ※医療機関ごとの実施日時をご予約の際にご確認ください。

### 小児接種(5歳～11歳への1～3回目接種)

#### <実施医療機関および日程>

●小森医院 金曜日 15:00、15:30

●最所医院 火曜日 16:00、16:30 ※最所医院は原則3週間に1回の実施です。

### 乳幼児接種(生後6カ月～4歳への1～3回目接種)

#### <実施医療機関および日程>

●小森医院 水曜日 15:00、15:30 ※原則3週間に1回の実施です。

乳幼児接種は3回目までが1セットとなっています。

#### 【予約方法】

次の①～③のいずれかの方法で予約してください。※医療機関で直接予約することはできません。

“今日なら受けることができる!”という人のために、コールセンターでは平日限定で「当日予約受付」も行っていきます。

①コールセンター (平日 9:00～17:00)	②LINE (24時間対応)	③Web (24時間対応)
<b>☎0120-468-356</b> お手元に接種券をご準備の上、お電話ください。	<a href="https://covid19.liny.jp/3341">https://covid19.liny.jp/3341</a> 	<a href="https://g413275.vc.liny.jp/top">https://g413275.vc.liny.jp/top</a> 

### 12歳以上の初回接種(1・2回目接種)

12歳以上の初回接種には、医療機関との接種日程調整が必要です。  
初回接種を希望する場合は、こども・保健課にご相談ください。

#### 《問い合わせ先》

こども・保健課(きらら館) ☎37-0346

※この電話番号では予約できません。

ワクチン接種に関する最新情報はコチラから  
<吉野ヶ里町ホームページ>  
新型コロナウイルスワクチン接種  
に関するお知らせ【特設ページ】





献血のお知らせ(400ml献血)

## 中央公民館に献血バスがやってきます



▶問い合わせ 佐賀県赤十字献血センター 業務課 ☎32-1101

こども・保健課 健康増進係(きらら館) ☎51-1618

## ●献血について

皆さんからいただいた血液は、病気やけがなどの治療のため、血液を必要とする患者に大切に使われています。

また、血液は有効期限が21日間しかなく、毎日60~100人分の血液を確保し続けていかなくてはなりません。

患者の尊い命をつなぐ献血に、あたたかいご協力をお願いします。

## ●日時・場所

日 時 2月13日(月) 9:00~12:00

場 所 中央公民館

## ●対象者 18~64歳

(60~64歳の間に献血を経験した人に限り69歳まで可能です)

## ●安全に実施するための献血前の確認事項

以下の項目に該当する人は献血を遠慮いただきます。

- 新型コロナウイルスに感染した人で、症状消失後(無症状の場合は陽性となった検体の採取日から)4週間以内の人

- 新型コロナウイルス感染者の濃厚接触者に該当し、最終接触日から2週間以内の人

- 海外から帰国(入国)して4週間以内の人

- 男女ともに50kg未満の人

- この3日間に出血を伴う歯科治療(抜歯・歯石除去等)を受けた人

- 輸血や臓器の移植を受けたことのある人

- がん、急性心筋梗塞、脳卒中など過去に大きな病気の既往がある人

※薬や病気の種類によって献血者の体調を最優先に考慮し、医師の判断で献血を遠慮いただく場合があります。

※服薬中でも献血できる場合があります。事前に問い合わせるか、おくすりノートを持参してください。

※血圧の薬(降圧剤)について複数剤を服薬していても、合併症がなく当日の血圧が安定していれば献血可能となりました。

後期高齢者医療制度加入者で、新型コロナウイルスの影響を受けた人へ  
保険料が減免される場合があります

問い合わせ 佐賀県後期高齢者医療広域連合 ☎64-8476

こども・保健課 保険係(東春振庁舎) ☎37-0345

新型コロナウイルス感染症の影響により収入が減少した世帯の後期高齢者医療保険料が減免となる場合があります。

## ●要件

1. 新型コロナウイルス感染症により、世帯主が死亡または重篤な傷病を負った場合
2. 新型コロナウイルス感染症の影響により、世帯主の収入の減少が見込まれる場合

## ●減免申請受付期限

3月31日(金)

## ●問い合わせ

佐賀県後期高齢者医療広域連合

☎64-8476

<https://www.saga-kouiki.jp/>2/28(火)  
締切令和5年度  
炎まつり出演者募集!

●役 名 卑弥呼・弟・召使い 各1人

●応募資格 令和4年度に20歳を迎える人

④ 申 問 吉野ヶ里ふるさと炎まつり実行委員会 事務局

(吉野ヶ里町役場商工観光課内) ☎37-0350

FAX53-1106

✉ [himatsuri.yoshinogari@gmail.com](mailto:himatsuri.yoshinogari@gmail.com)

有料広告

いつでも  
どこでも  
ハローランチ

住出し弁当、学校給食、委託食堂のご用命は  
ココロ クッキングセンター佐賀  
佐賀市公館東町大字北和原11-1 TEL:0952-71-8181

# 中央公民館で2月16日(木)から3月15日(水)まで 所得税・町県民税の申告相談を行います

▶問い合わせ 税務課 住民税係(三田川庁舎) ☎37-0334  
鳥栖税務署 ☎0942-82-2185

今年の申告相談は2月16日(木)～3月15日(水)の期間に、中央公民館のみで行います。

申告が必要かどうかは、11ページのフローチャートで確認してください。

申告相談の日程は12ページに掲載しています。

## ●会場での申告相談の流れ

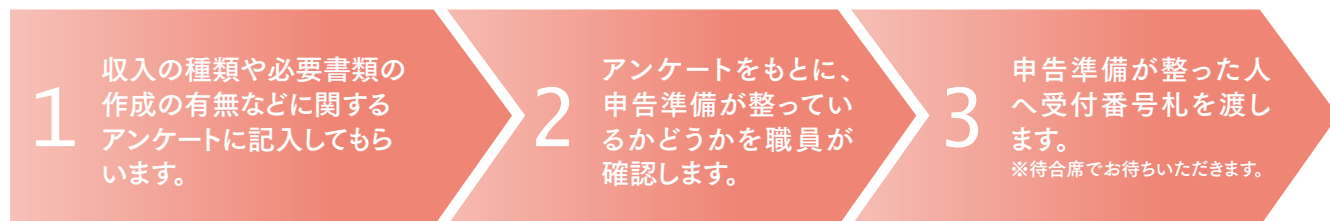

※事業所得(農業・営業など)、不動産所得の収支内訳書や医療費控除明細書など必要書類が作成されていない場合は、作成後に「受付番号札」をお渡しすることになります。事前の準備をお願いします。

## ●申告相談に必要なものを準備しましょう

### マイナンバーカード

マイナンバーカードがない人は、**マイナンバー確認書類**(通知カード、マイナンバー記載の住民票など)と**身分確認書類**(運転免許証、健康保険証、障害者手帳など)

### 各種控除を受けるための書類

#### 社会保険料控除

- 社会保険(国民年金)保険料…**控除証明書**
- 国保・介護・後期高齢者医療の保険料(税)…**納付証明書や領収書**

#### 医療費控除

- 家族ごと、支払先(医療機関、薬局など)ごとに合計額を計算した**医療費控除明細書(領収書不要)**
- 医療保険者(健康保険組合等)が発行する**医療費のお知らせ(医療費通知)**

※医療費のお知らせを証明書として添付できます。

- 高額療養費や保険金など補てんされた金額が分かるもの

#### 生命保険料・地震保険料控除

- 保険会社からの**控除証明書**

#### 障害者控除

- 障害者手帳、療育手帳など

### 昨年の所得が分かる書類

- 源泉徴収票(給与や公的年金)、**支払調書(報酬)**
- 保険金・個人年金の支払明細書**
- 事業所得(農業・営業など)や不動産所得がある人は**作成済みの収支内訳書**

このほか、所得税の還付を受ける人は、申告者本人名義の通帳の支店名、口座番号が分かるものがが必要です。

## ●町の申告相談会場では対応できないもの

申告内容によっては、税務署での申告をお願いする場合があります。例えば、次のような内容です。

- ・土地や建物、株式などの譲渡所得がある人
- ・青色申告
- ・住宅借入金等特別控除を初めて受ける人
- ・死亡した人の確定申告(準確定申告)をする人

● 申告が必要かどうかを確認しましょう

- 1** 主に  
給与収入が  
あった人
- 2** 主に  
年金収入が  
あった人
- 3** 営業・農業・  
不動産収入  
などがあった人
- 4** 収入が  
なかった人、  
非課税所得  
のみの人

対応する番号からスタートしてください。

**1 主に給与収入があった人**

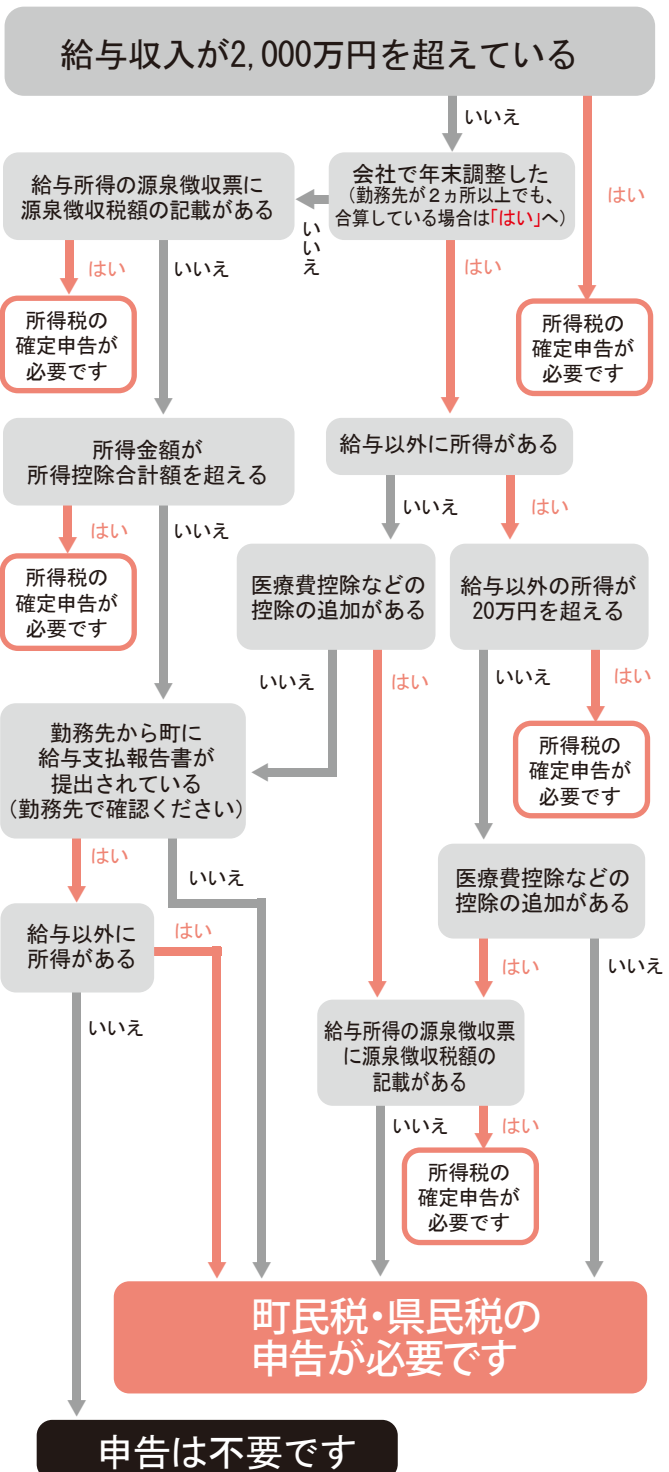

\* 給与収入は、給与所得の源泉徴収票の支払金額です。

**2 主に年金収入があった人**

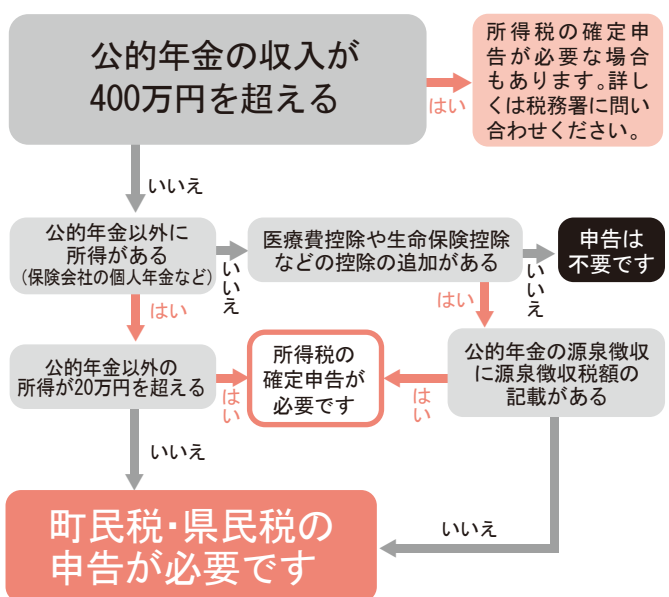

※公的年金収入は、「公的年金等の源泉徴収票」の支払金額です。

**3 営業・農業・不動産収入などがあった人**

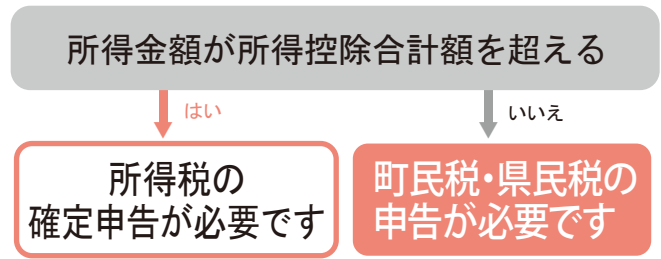

**4 収入がなかった人や、非課税所得のみあった人**  
(遺族・障害年金、失業手当などがあった人)

町民税・県民税の申告をお勧めします

町民税・県民税の申告は児童手当、国民健康保険税、後期高齢者医療保険料の算定資料となり、福祉制度の利用、所得証明書の発行などに必要です。

● **申告相談日程** ※会場は中央公民館のみ。

2月21日(火)、3月8日(水)は受付時間を延長します。また、2月27日(月)と28日(火)は全地区対象日です。

お住まいの地区の日程に都合がつかない場合は、延長時間帯や全地区対象日を利用してください。

期日	対象地区	受付時間	税理士対応時間
2月16日(木)	大曲アパート、大曲宿舎、川原団地、中の原団地	8:30~11:30 13:00~15:00	8:30~11:30
2月17日(金)	永田ヶ里、大曲	8:30~11:30 13:00~15:00	9:00~11:30 13:00~15:00
2月20日(月)	三津住宅、医療センター宿舎、肥前職員寮、在川、松葉、辛上、在川アパート、大塚ヶ里	8:30~11:30 13:00~15:00	8:30~11:30
2月21日(火)	横田	8:30~11:30 13:00~17:30	9:00~11:30 13:00~16:30
2月22日(水)	上三津東、上三津西、下三津東、下三津西	8:30~11:30 13:00~15:00	8:30~11:30
2月24日(金)	永山、坂本、松隈、上石動、下石動、西石動、小川内	8:30~11:30 13:00~15:00	9:00~11:30 13:00~15:00
2月27日(月)	全地区	8:30~11:30 13:00~15:00	8:30~11:30
2月28日(火)	全地区	8:30~11:30 13:00~15:00	8:30~11:30
3月 1日(水)	立野、立野団地	8:30~11:30 13:00~15:00	8:30~11:30
3月 2日(木)	吉田	8:30~11:30 13:00~15:00	8:30~11:30
3月 3日(金)	箱川上分、箱川下分、乙ノ馬手	8:30~11:30 13:00~15:00	8:30~11:30
3月 6日(月)	下豆田、下藤、田中	8:30~11:30 13:00~15:00	9:00~11:30 13:00~15:00
3月 7日(火)	上豆田、上豆田団地	8:30~11:30 13:00~15:00	8:30~11:30
3月 8日(水)	萩原、萩原団地	8:30~11:30 13:00~17:30	9:00~11:30 13:00~16:30
3月 9日(木)	力田、衣村、伊保戸、曾根、上中杖、下中杖、吉野ヶ里	8:30~11:30 13:00~15:00	なし
3月10日(金)	田手村、田手宿	8:30~11:30 13:00~15:00	8:30~11:30
3月13日(月)	上中杖上分、苔野、若楠園、鳥ノ隈	8:30~11:30 13:00~15:00	なし
3月14日(火)	新宮田、目達原東団地、目達原西団地	8:30~11:30 13:00~15:00	8:30~11:30
3月15日(水)	目達原	8:30~11:30 13:00~15:00	8:30~11:30

● **農業所得者の事前相談**

農業所得がある人を対象に、収支内訳書の書き方などに関する事前相談を行います。皆さんの相談時間を平等に確保するため、1人当たりの相談時間を30分程度とします。時間内に相談を終えるためにも、できる限り自分で収支内訳書を作成し、不明な部分のみ相談してください。

- **日時** 2月2日(木)、3日(金)  
9:00~12:00、13:00~15:00
- **場所** 中央公民館 講堂
- **必要なもの** 収入と経費が分かる書類

## 鳥栖税務署からのお知らせ

# 令和4年分の確定申告について、来場を検討している人へ

確定申告期限(3月15日)間際は大変混み合います。

確定申告会場への来場を検討している人は、早めに来場をお願いします。

- 確定申告会場の混雑を回避するため、状況に応じて、早めに受付を終了し、後日の来場をお願いする場合があります。
- 確定申告会場では原則、ご自身のスマートフォンを使って、ご自身で申告書を作成してもらいます。

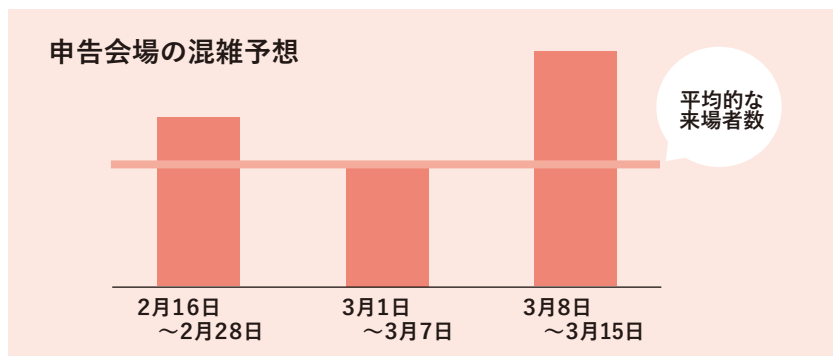

混雑緩和にご協力をお願いします!



## 令和4年分の確定申告は、自宅からe-Taxで送信!

- スマートフォンやパソコンを使って自宅から確定申告ができる「e-tax」は、多くの人が利用しています。新型コロナウイルス感染症などの感染防止対策の観点からも、ぜひ自宅からe-taxをご利用ください。
- 確定申告書の作成は、国税庁ホームページの「確定申告書等作成コーナー」をご利用ください。

パソコンで

作成コーナー



を検索。スマホは



こちらから。

## 確定申告書等作成コーナーの操作方法

操作マニュアル

福岡国税局 操作マニュアル



福岡国税局オリジナルの操作マニュアルを掲載!

動画でチェック

動画で見る確定申告



有料広告

シルバー人材センターへ入会を検討中の皆様へ!

# 会員募集中



シルバー人材センターと一緒に働きませんか?

お問合せ先

(公社) 佐賀県シルバー人材センター連合会  
TEL 0952-20-2011 FAX 0952-20-2015

上を向いてあるこう



ありがとうございます魔法の言葉

令和4年度厚生労働省委託事業  
高齢者活躍人材確保育成事業

# 4月1日からの 資源ごみ等の収集拠点・収集日について

▶問い合わせ 住民課 環境衛生係(三田川庁舎) ☎37-0335

広報9月号でお知らせした通り、令和5年4月から資源ごみ等(燃えるごみを除く)の出し方が変わります。 ※収集拠点とは、「資源ごみ」と「燃えないごみ」を出す場所のことです。

資源ごみの出し方と各地区の収集拠点・収集日をお知らせします。

## ●資源ごみの出し方

- ①自宅であらかじめ資源ごみを分別する(資源ごみを入れる袋を用意してください)。
- ②収集日の8:30までに収集拠点へ持ち込む。  
※地区ごとに開始時間等が異なります。地区の回覧等で確認してください。
- ③コンテナ、ネットに表示された品目ごとに資源ごみを入れる。
- ④資源ごみを入れていた袋等は各自持ち帰り、分別袋として再利用する。  
※「燃えないごみ」は指定の袋に入れて出してください。指定袋以外は収集しません。  
・コンテナ等は収集日の朝に設置されるため、前日からごみを出すことはできません。  
・コンテナ、ネット等が回収された後は、絶対に出さないでください。

## ●収集拠点やリサイクルセンターで集めるごみの種類(令和5年4月1日以降)

### コンテナで収集するもの



- ・アルミ缶
- ・スチール缶
- ・スプレー缶
- ・一升びん
- ・ビールびん
- ・茶色のびん
- ・無色のびん
- ・その他有色びん
- ・有害ごみ
- ・食用廃油

### ネットで収集するもの



- ・容器包装プラスチック
- ・ペットボトル
- ・白色トレイ
- ・発泡スチロール

### ひもでくって出すもの



- ・新聞、チラシ
- ・雑誌類
- ・段ボール
- ・紙パック
- ・雑がみ

### 指定袋に入れて出すもの



- ・金物
- ・小型家電
- ・ガラス類
- ・陶磁器類

※衣類等はリサイクルセンターでのみ収集します。

※資源ごみ等の詳しい分別方法について記載した「ごみの出し方便利帳」を全戸配布する予定です。便利帳を参考に分別し、資源ごみのリサイクルにご協力ください。

## コンテナ等による資源ごみ収集についての全体説明会

昨秋から実施していた地区説明会に参加できなかった町民の皆さんを対象に、全体説明会を開催します。

- 日 時 2月11日(土) ①10:00～ ②13:30～ ※2回とも同じ内容です。
- 場 所 中央公民館 講堂
- 説明内容 資源ごみ等の出し方の変更点、分別収集の方法、動画視聴等 ※地区説明会と同じ内容です。
- 説明時間 1時間半程度

●資源ごみ等の収集拠点と収集日(令和5年4月1日以降)

【東脊振校区】

地区割	地区名	収集拠点	収集日	地区割	地区名	収集拠点	収集日
1区	永山	永山水辺公園	第2・第4 金曜日	2区	大曲(大曲)	大曲公民館	第1・第3 金曜日
	坂本	坂本公民館			大曲(松葉)	松葉公民館	
	松隈	熊野神社下			大曲(在川)	在川公民館	
	上石動	上石動公民館			横田	横田公民館東側駐車場	
	下石動	下石動公民館			永田ヶ里	永田ヶ里公民館 導師橋南	
	西石動	消防団詰所横			大塚ヶ里	大塚ヶ里公民館	
	上三津東	上三津東公民館			辛上	辛上公民館前	
	上三津西	上三津西公民館			川原団地・大曲宿舎	川原団地広場北側道路	
	下三津西	西光寺川右岸			中の原団地	中の原団地集会所	
下三津東	下三津東公民館						

【三田川校区】

地区割	地区名	収集拠点	収集日	地区割	地区名	収集拠点	収集日
3区	新宮田	新宮田公民館	第2・第4 月曜日	4区	苔野	駐屯地西門南	第1・第3 月曜日
	目達原	弁天社			吉田	吉田墓地	
		新池公園西			若楠園	憩いの広場北	
		祇園社					
		商店街駐車場					
	目達原東・西団地 九反田宿舎	目達原東団地集会所			曾根	曾根公民館	
	上中杖上分	上中杖上分公民館			下中杖	下中杖公民館北側広場	
	萩原	野口広場			立野	立野公民館	
		なかよし広場				立野南公園	
		保育園南側三角地				駐屯地宿舎2号棟南	
鳥ノ隈	鳥ノ隈公民館(予定)	立野営内	目達原駐屯地内				

地区割	地区名	収集拠点	収集日	地区割	地区名	収集拠点	収集日
5区	上中杖	上中杖公民館	第2・第4 水曜日	6区	吉野ヶ里	吉野ヶ里公民館前	第1・第3 水曜日
	上豆田	上豆田団地公園			田手村	田手村公民館	
		いこいの広場			田手宿	田手団地中班空地	
		三田川分木工東				田手宿公民館前駐車場	
		農業倉庫			力田	力田南広場	
	下豆田	ふれあい館西駐車場			衣村	衣村公民館	
	下藤	下藤公園			伊保戸	伊保戸公民館	
	乙ノ馬手	乙ノ馬手公民館			箱川上分	箱川上分農村公園	
田中	田中公民館	箱川下分	箱川下分公民館				

※アパートや分譲地への資源ごみ等の個別収集は行いません。

※「燃えるごみ」は4月以降も出す場所と曜日に変更はありません。これまで通り、8:00までに「ごみステーション」へ出してください。

# 民生委員・児童委員を紹介します

▶問い合わせ 福祉課 福祉係(東春振庁舎) ☎37-0343

民生委員・児童委員が改選され、令和4年12月1日付けで厚生労働大臣から委嘱状が交付されました。任期は令和7年11月30日までです。

民生委員は地域の高齢者や障がい者の相談に応じ、行政と連携しながら必要な支援を行います。また、民生委員は児童委員も兼ねており、地域の子どもの健やかな育成が図られるように支援します。

新しく委嘱された民生委員・児童委員と、その担当地区を紹介します(敬称略)。

※「目達原中・目達原西団地」「目達原南・目達原東」「乙ノ馬手・下藤・箱川下分」の3地区は、決まり次第お知らせします。

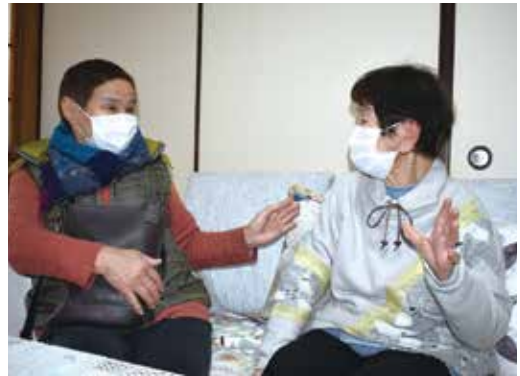

地域の人と話が弾む民生委員(左)



氏名  
担当地区



中島 久仁子  
新宮田・目達原北・  
目達原東団地



河口 田鶴美  
目達原北・南角



古賀 勝美  
上中杖上・苔野北・若楠園



原 隆司  
立野東



徳安 和子  
立野西



竹本 準子  
苔野南・吉田東



牛島 洋  
上中杖・下中杖・曾根・  
立野の一部



中川 寿美  
吉田中



藤本 ちえ子  
吉田西



松本 たみ子  
萩原東・萩原団地



松木 義幸  
鳥ノ隈・萩原西



大尾 正博  
吉野ヶ里・田手村



古賀 秀隆  
田手宿・力田・衣村・  
田手村の一部



柳本 照子  
上豆田・上豆田団地





材木 静江  
下豆田



森園 常幸  
伊保戸・田中・箱川上分



田中 信  
永山・坂本



有馬 清子  
松隈



古賀 光子  
上石動



平野 朱美  
下石動・西石動



高島 正子  
上三津東・上三津西・山田  
寺ヶ里・原谷川



岩崎 靖子  
下三津西・三津住宅  
肥前精神医療センター



宮地 政彦  
下三津東



直塚 由美子  
在川・大曲・松葉



北村 寿代  
横田南



山口 壽明  
川原団地・大曲宿舎



大隈 妙子  
横田北



中山 清子  
永田ヶ里



野中 智子  
中の原団地



荒木 晴美  
大塚ヶ里・辛上



主任児童委員  
長谷川 純恵  
町内全域



主任児童委員  
福光 愛子  
町内全域



## お疲れ様でした

令和4年11月30日付けで退任した民生委員・児童委員へ、厚生労働大臣と佐賀県知事から感謝状が贈られました。

厚生労働大臣感謝状は6年以上、佐賀県知事感謝状は3年以上の在任者に対し、退任の際贈られるものです。

### 【退任者一覧】

三好利行、山崎正明、大石和利、北島巖

中島悦子、伊東真理子、入嶋智子、宮地えつ子

# みんなのヒーロー消防団!

▶申し込み・問い合わせ 総務課 交通防災係(三田川庁舎) ☎37-0330

## 消防団員を募集しています

消防団は、消防署と同様に消防組織法に基づき、それぞれの自治体に設置される消防機関です。地域における消防防災のリーダーとして、平常時・非常時を問わずその地域に密着し、住民の安心と安全を守る重要な役割を担っています。

吉野ヶ里町消防団では、男女を問わず消防団員を募集しています。令和元年度からは、日中の消防力の維持・強化を図るために支援団員も募集しています。

### ●入団資格

- ①吉野ヶ里町内に居住する人、または勤務する人
- ②18歳以上の人
- ③志操堅固かつ身体強健な人
- ④支援団員については下記の要件も満たす人  
(ア)基本団員または消防吏員として10年以上経験した人  
(イ)50歳以上70歳未満の人

### ●待遇

- ①活動に必要な被服は貸与します。
- ②活動中に負傷した場合は条例に基づき補償します。
- ③報酬を支給します。
- ④5年以上活動した人には階級および勤務年数に応じて退職報償金を支給します。

### ●主な活動

#### ○平常時

- ・火災予防啓発活動
- ・定期訓練、消防車の定期点検
- ・消防団行事

4月初旬:入退団式 9月初旬:夏季訓練  
12月末:年末警戒 1月初旬:出初式



#### ○災害時

- ・消火活動…火災が発生すると、現場に駆けつけ早期消火に努めます。その他、交通整理や周囲への避難の呼びかけを行い、活動全体が円滑に進むようにします。
- ・救助活動…自然災害が発生した際、地域の状況等を熟知した消防団員が救助、救出を行います。
- ・水防活動…台風や集中豪雨などで、河川の氾濫が起きないように、土のう積みなどの防災活動を行い、地域の被害軽減に努めます。
- ・行方不明者の捜索



有料広告

吉野ヶ里町の 0942-96-4535  
水道局指定工事店 有限会社 モロクマ (みやき町奇人2638-3)

**水のトラブル** 水漏れつまり

おぼろげなイラスト: トイレ、お風呂、キッチン など

この広告を見てお電話頂いた方 **1,000円割引**

対応エリア: 佐賀市、神埼市、みやき町、上峰町、吉野ヶ里町、他

有料広告

0952-52-2079 (神埼サピエより南に100m)

司法書士 末永博義・井上智史  
司法書士 すえなが総合事務所

営業時間 午前8:00~午後6:00  
火曜日は午後8時まで 時間外の電話予約OK

不動産の名義変更・遺言書の作成・各種相続手続  
会社の登記・借金問題・成年後見制度の利用 等  
相談前の料金の見積り等も、承っております。  
相談室も設けておりますので気軽にお電話下さい。

佐賀県後期高齢者医療広域連合より

## 特定個人情報保護評価書(案)への意見を募集します

問い合わせ 佐賀県後期高齢者医療広域連合 ☎64-8476

こども・保健課 保険係(東脊振庁舎)☎37-0345

### ●特定個人情報保護評価書(案)の意見を募集します

佐賀県後期高齢者医療広域連合では、現在使用している業務システムの機器を令和6年3月までに更改する予定です。

次期システムはクラウドサービスの利用を予定しています。特定個人情報ファイルを取り扱うシステムを改修し、次期システム環境において本番データを利用するまでに評価の再実施をする必要があるため、広く住民の皆さんから意見を募集します。

### ●募集期間

2月1日(水)～3月2日(木)

### ●公表する資料の閲覧場所等

- ・佐賀県後期高齢者医療広域連合のホームページおよび事務局の窓口
- ・吉野ヶ里町こども・保健課の窓口

### ●問い合わせ

佐賀県後期高齢者医療広域連合  
総務課 総務係 ☎64-8476

## プロバスケット試合観戦! 無料招待

▶申し込み・問い合わせ 社会教育課 スポーツ振興係(中央公民館)☎37-0340

3月4日(土)・5日(日)にSAGAプラザで、佐賀ブルーナーズ(B2リーグ)の試合が開催されます。

町内在住者および町内勤務の人を対象に、各試合先着15組30人を無料にてご招待します。ぜひ、プロ選手のパワーとスピードを体感してください!

観戦には事前申し込みが必要です。観戦を希望する人は、中央公民館へ申し込んでください。

### ●試合日程

①3月4日(土)

入場開始 14:30 試合開始 16:00

②3月5日(日)

入場開始 12:30 試合開始 14:00

### ●対戦相手 ライジングゼファー福岡(両日とも)

### ●試合会場 SAGAプラザ(総合体育館)

佐賀市日の出1丁目21-15

### ●申し込み期間 1月30日(月)開始

※開始日前の受付はできません。

### ●申し込み場所 中央公民館窓口

※先着順。定員になり次第終了。



有料広告

- 相続手続 (家や田や畑が亡くなった方の名義になっている)
- 遺言書 (死んだら、家や土地の名義はどうなるだろう)  
その他 建設業許可・産業廃棄物・内容証明・車庫証明 等  
相談は、**無料**です。

行政書士 **榎 繁美**

日本行政書士会登録番号 05410974

TEL 0952-53-1747 御用の方はご連絡ください

ホームページ [ゆずりは 神埼 検索](#)

行政書士には守秘義務があります、お気軽にご連絡ください。

有料広告

相続・遺言・生前贈与、身近なトラブル・法律相談  
**貞島司法書士事務所**



相続、遺言、成年後見人のご相談はお気軽に

まずはお電話 **初回相談無料! (30分程度)**

☎ **0952-37-9655** 受付時間 平日9:00~18:00

神埼郡吉野ヶ里町吉田667-58  
駐車場有(佐賀銀行三田川支店)より南へ5軒目

三田川【2月の催し】下記の催し以外の日も開館しています。お気軽にお越しください。

# 児童館♡だより



申問 三田川児童館 ☎ 53-1117

開館時間 月～土曜 9:30～18:00

休館日 日・祝・年末年始

利用対象 0歳から18歳までの子どもとその保護者

※就学前幼児は保護者同伴、小学生のみは17:00までの利用です。

佐賀県内の町外からの利用は、行事を除いてできるようになりました。

日にち	時間	行事	対象	定員	材料代等	受付開始日
4日(土)	10:00～12:00	第8回 児童館将棋大会	どなたでも		無料	
6日(月)	11:00～12:00	マンデー親子のつどい	未就学児親子			
16日(木)	10:30～11:30	ママのアラカルト教室 ～ヘアカット教室～	未就学児親子	10組		2月1日
18日(土)	14:00～16:00	紙飛行機大会	どなたでも			
20日(月)	10:30～11:30	ドレミ広場	未就学児親子			
25日(土)	14:00～16:00	味噌作り～子供向け～	小学生以上	12人	640円	2月1日
27日(月)	10:30～11:30	フルーツ親子広場	未就学児親子		無料	

- 4日/「児童館将棋大会」は、今年度最後の大会です。これまで練習してきた人も初めての人も、楽しく参加してほしいと思います。幼児・小学下学年・初心者の部と上学年・中高校生の部に分かれて勝負します。賞状やカップ、参加賞を用意しています。
- 16日/「ママのアラカルト教室」は、町内の美容室「PulRavi」の内海さんにヘアカットの仕方を教えてもらいます。家で子どもの髪を切つてあげる時のポイントをたくさん教えていただけますよ。
- 18日/「紙飛行機大会」は、飛んだ距離と時間で競い合います。自分の作り方で大丈夫。優勝カップを目指し頑張りましょう。
- 25日/「味噌作り」は、(株)北村醤油醸造の北村さんに教えていただきます。1Kgの味噌作りに挑戦して、家の料理で使って楽しみましょう。

## ミニ門松作りで新年の準備！ ♡12/17(土)

正月が近づいた12月17日に門松作りを行いました。今年は、北山森クラブの職員に直接指導してもらうことができました。また、多くの材料を準備してもらい、クリスマスリース作り同様にいろいろな工夫を行い作ることができました。

一人で懸命に作ったり、親子で話し合いながら仲良く作ったりして、楽しい雰囲気を取り組んでももらいました。正月には、手作りの門松でいい年を迎えられたことと思います。



2月の

## 保健行事

◆母子健康手帳は、きらら館で随時交付します。妊娠届出書、振込口座・マイナンバーが確認できるものをご持参ください。

問 こども・保健課 健康増進係 (きらら館) ☎ 51-1618

行事名	日(曜)	受付時間	対象者
定期健康相談	13(月) 27(月)	9:00～11:00	一般町民
育児教室 (ベビーマッサージ、育児・離乳食相談等)	20(月)	10:00～10:15 (離乳食相談・体重測定 のみの場合は11:00～)	希望者(予約不要)
ワンツート体操 (親子あそびの教室)	3(金)	10:20～10:30	1歳以上の幼児とその保護者
★2カ月児相談	28(火)	12:45～13:00	令和4年12月生
ベビーマッサージ	15(水)	13:00～13:15	令和4年11月生
4カ月児健診	7(火)	12:45～13:00	令和4年10月生
7カ月児健診		13:00～13:15	令和4年7月生
12カ月児相談	1(水)	12:45～13:00	令和4年2月生
★3歳6カ月児健診	14(火)	12:50～13:20	令和1年7・8月生



町ホームページ  
(こどもの健康)

### こどもの予防接種について

すべての予防接種は、佐賀県内の予防接種広域実施医療機関で接種することができます。接種の順序や日程は、かかりつけ医と相談しながら決めましょう。

＝救急医療情報案内＝

夜間や休日に診察してもらえる  
医療機関を調べたい時

佐賀広域消防局  
TEL 31-8899

- ・場所はすべて「きらら館」です。
- ・★は対象者へ事前に案内通知を送付しています。
- ・状況により中止となる場合があります。最新情報は町ホームページでご確認ください。
- ・お子様の発達や子育てに関する個別相談会(予約制)も実施しています。



うしじま ちさと  
**牛島知里ちゃん(4歳)**  
【家族からのメッセージ】  
いつも明るく元気な知里、お誕生日おめでとう！優しく思いやりのある子に育ってね。

くまだ はな  
**熊田羽那ちゃん(1歳)**  
【家族からのメッセージ】  
お誕生日おめでとう!! 沢山食べて活発なはなちゃん♪うた兄ちゃんと仲良く、元気に育ってね。大好きだよ♡

にしやま ふみ  
**西山芙美ちゃん(5歳)**  
【家族からのメッセージ】  
この一年で出来ることがどんどん増えて、心も体もすっごく成長できたね♡素敵な女の子になってね♡

まえだ みなと  
**前田湊叶くん(4歳)**  
【家族からのメッセージ】  
お誕生日おめでとう！毎日みなちゃんの笑顔に癒されてるよ☆4歳も家族で楽しく過ごそうね♪

つきやま いろは  
**築山彩花ちゃん(2歳)**  
【家族からのメッセージ】  
いろちゃん2歳のお誕生日おめでとう♡あやとくんと仲良く、毎日元気に楽しく過ごそうね♪

もとむら ひなの  
**本村陽菜乃ちゃん(1歳)**  
【家族からのメッセージ】  
一歳のお誕生日おめでとう！これからもお姉ちゃんと仲良くね♡

のむら ゆうか  
**野村悠花ちゃん(3歳)**  
【家族からのメッセージ】  
悠ちゃん3歳おめでとう！いつも家族を笑顔にしてくれてありがとう♡ご飯をたくさん食べて大きくなってね♪

つきち かずき  
**築地和輝くん(5歳)**  
【家族からのメッセージ】  
5さいのおたんじょうびおめでとう☆やさしいねんちょうさんになれるかな？からでもピアノもがんばろうね！

**【募集要項】**

- 町内在住のお子さん(6歳まで)をお誕生月に掲載します。
  - お子さんの<sup>ふりがな</sup>氏名、誕生日、年齢(掲載時)、住所、保護者氏名、連絡先
  - 家族からのメッセージ(50字以内) ●写真
- Eメールまたは、財政協働課窓口(三田川庁舎1階)でお申し込みください。

※お誕生月の前の月の1日締め切り。  
※締め切りの2カ月前から応募できます。  
※応募者多数の際は、抽選となります。

申問 財政協働課 広報・協働係  
(三田川庁舎) ☎ 37-0331

✉ kouhou@town.yoshinogari.lg.jp

**図書室だより**

- 開館時間 平日(月～金)9:00～17:00  
土曜日9:00～13:00(中央公民館のみ)
- 休館日 日曜日・祝日
- 問 中央公民館 ☎37-0341 東脊振公民館 ☎52-3499



中央公民館に新しい本が入りました。全て東脊振公民館で取り寄せ可能です。

図書名	著者名
秋麗	今野 敏
タクジョ!	小野寺 史宜
貸本屋おせん	高瀬 乃一
東京あたふた族	益田 ミリ
うさぎのモニカのケーキ屋さん	小手鞠 るい
かぼちゃスープのおふろ	柴田 ケイコ
たべもののひみつずかん	とりこ
ひる・ご・は・ん!	武田 美穂

**『100万回死んだねこ』 福井県立図書館／編著**



「衝撃の巨人」→「進撃の巨人」、  
「100万回死んだねこ」→「100万回  
生きたねこ」…。図書館の利用者が  
うっかり覚え違った本のタイトル  
から、司書が正しいタイトルを導き  
出した事例集。

※すべて吉野ヶ里町東脊振公民館でも取り寄せ可能です。  
新作は他にもありますので、ぜひ手に取ってみてください。

**中央公民館で『リサイクルブックフェア』も行っています。**

**「リサイクルブックフェア」って?**

中央公民館図書室にある新刊入れ替えのため不要になった本などを無料でお渡しします。  
数に限りがあります。この機会にぜひ図書室にお越しください。

## 在宅医療・介護連携推進事業に取り組んでいます！

医療と介護の両方を必要とする人に、住み慣れた地域で在宅医療・介護を一体的に提供できるよう、事業の実施に取り組んでいます。

「神崎市郡在宅医療・介護連携支援センター」を拠点に、4つのグループ窓口(神崎病院・橋本病院・こすもす苑・ひらまつふれあいクリニック)が中心となり、他の医療機関・介護事業所と連携を図っています。

町のホームページで、神崎市郡内の医療機関や介護事業所の住所や営業時間、対応地域などの情報を確認できます。

また、事業の一環として、神崎市郡医師会のホームページで、在宅医療に関する相談をメールにて受け付けています。

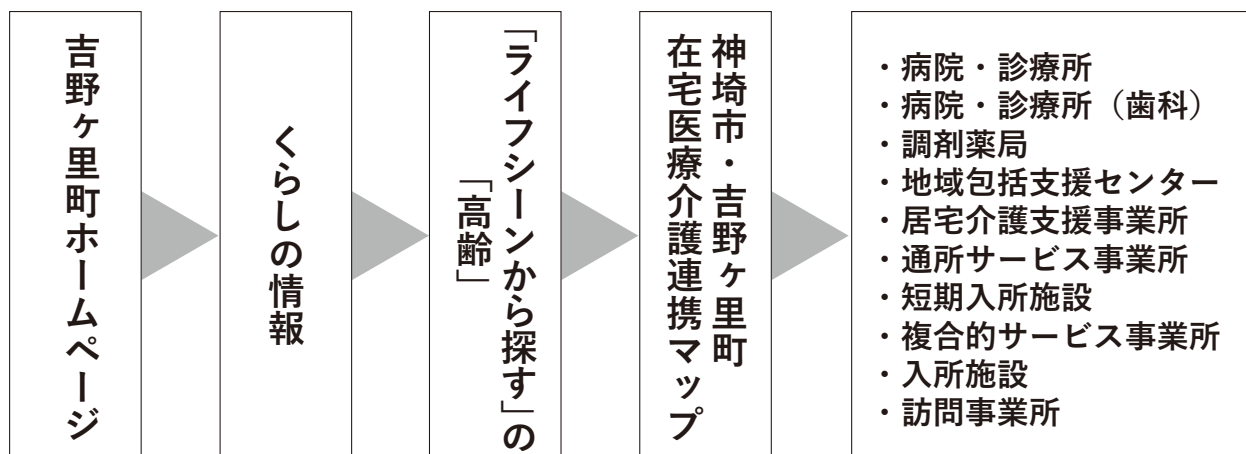

※この事業は、全国の市町村にて実施されています。

遠方に住む家族の入退院時、看取りに関して、介護サービス事業所の選定など、お住まいの市町村の担当窓口にご相談ください。

### 2月の行事予定

#### 認知症カフェ(誰もが気軽に参加できる集いの場)

	ふれあいカフェ	いしなりカフェ(うたごえの会)	カフェゆうあい
日時	2月1日(水) 15日(水) 10:30~15:00	2月18日(土) 13:30~15:30	2月22日(水) 13:00~15:00
場所	三田川健康福祉センター「ふれあい館」	いしなりの森 石動3210	多機能ホームゆうあい 吉田2273-7
問	社会福祉協議会 ☎52-7831	さざんか園 ☎53-2877	ゆうあい ☎51-1001
その他	詳細は要問い合わせ	上記以外に毎週水曜日 利用可	詳細は要問い合わせ

#### もの忘れ相談室(専門医による無料相談会)

日時	2月14日(火) ①15:15~ ②15:55~ ③16:35~ (※要予約)
場所	東脊振健康福祉センター「きらら館」 集団指導室
申・問	おたっしゅ本舗吉野ヶ里(地域包括支援センター) ☎37-0344



## 公的年金の源泉徴収票を送付します

老齢・退職を支給事由とする年金を受給している人全員に、令和4年分として支払われた年金の金額を記載した源泉徴収票をお送りします。

※所得税および復興特別所得税の課税対象ではない障害年金、遺族年金および年金生活者支援給付金については、源泉徴収票を送付しません。

### ●源泉徴収票の再交付

源泉徴収票を紛失した人は、再交付が可能です。再交付申請は、「ねんきんネット」、ねんきんダイヤル、年金事務所で行います。

#### ・「ねんきんネット」による再交付

利用には「ねんきんネット」のIDが必要です。発送までに1週間程度かかります。

[[https://www.nenkin.go.jp/n\\_net/](https://www.nenkin.go.jp/n_net/)]

#### ・電話による再交付

ねんきんダイヤル[0570-05-1165]に電話をすれば日本年金機構に登録されている本人の住所あてに郵送されます。送付までに2週間程度かかります。

#### ・窓口での再交付

お急ぎの場合は、近くの年金事務所でも再交付できます。持参するものについては事前にご確認ください。

また、令和5年1月からはマイナポータルでも電子データの受け取りができます。

詳しくは、日本年金機構のホームページをご確認ください。

**問** 住民課 住民係 ☎37-0351  
佐賀年金事務所 ☎31-4191

## 新しいごみ焼却施設の愛称を募集します

佐賀県東部環境施設組合が鳥栖市真木町に設置するごみ焼却施設の愛称を募集します。2市3町(鳥栖市、神埼市、吉野ヶ里町、上峰町、みやき町)の皆さんのごみを処理する施設として、安心安全で、地域の皆さんに親しまれる施設を目指しています。すてきな愛称をお待ちしています。

●対象 上記の2市3町に在住している人

●応募方法 郵送またはメール(詳細については、役場住民課窓口のチラシや組合ホームページ <https://www.s-toubukankyo.com/>にてご確認ください。)

●募集期間 2月15日(水)から3月31日(金)まで(当日消印有効)

●選考結果発表 8月以降を予定

**申** 問 佐賀県東部環境施設組合

☎0942-81-8845

✉aisyou@s-toubukankyo.jp

## AYA世代がん講演会

●日時 3月5日(日) 開場:12:30

●会場 佐賀メディカルセンタービル 4階城内記念ホール(〒840-0054 佐賀市水ヶ江1丁目12-10)

●対象・定員 がん患者・家族、一般人(先着50人)

●内容(13:10~15:30)

①講演:「佐賀県におけるAYA世代のがん対策について」

佐賀県健康福祉政策課がん撲滅特別対策室 主事 原 成美 氏

②講演:「AYA世代で希少疾患に罹患~2つのハードルを超え私が皆様にお伝えしたい事~」

褐色細胞腫サバイバー 吉岡紀子 氏

③講演:「AYA世代のがん患者の現状と支援について」

国立病院機構九州がんセンター婦人科医長、AYAチームリーダー 医師 園田 顕三 氏

●参加費 無料

●申込期限 3月2日(木)

●申込方法 住所・氏名・電話番号・家族同伴の有無を電話でご連絡ください。(平日9:30~16:30)

**申** 問 佐賀県がん総合支援センター“さん愛プラザ” ☎0120-246-388

佐賀県健康づくり財団内

(〒840-0054佐賀市水ヶ江1丁目12-10)

## 吉野ヶ里町勤労者生活資金

吉野ヶ里町と九州労働金庫が提携して、勤労者が必要とする生活資金などに対して、貸付制度を設けています。

●貸付対象 町内在住で世帯年収800万円以下の人/勤続1年以上

の人/保証機関の保証を得られる人など

●貸付用途 生活資金等(教育資金、家具、家電購入、旅行費用、冠婚葬祭など)

●貸付限度額 最高300万円

●貸付利率 年2%(固定金利、別途保証料が必要)

●貸付期間 10年以内

●保証人 原則不要

●取扱窓口 ローンセンターさが(九州労働金庫佐賀支店内)

営業時間 平日10:00~18:00

日曜10:00~17:00

休業日 水・土・祝日

※貸付には九州労働金庫所定の審査があります。

**申** 問 ローンセンターさが ☎36-5311

## 合同企業説明会 in Saga

地元佐賀県での就職を希望している人たちが、採用担当者から直接いろいろな話を聞くことが出来る、対面式の合同企業説明会を開催します!

●日時 3月2日(木)13:30~16:00  
(受付:12:00~15:00)

●会場 ホテルグランデはがくれ  
(佐賀市天神2丁目1-36)

●参加料 無料

●対象者 令和5・6年3月に大学等を卒業予定の学生/既卒3年以内の人/概ね45歳未満の若年求職者

●参加企業 県内に本社または事業所があり、ハローワーク求人(県内就業地・正社員)を申し込んでいる企業58社。※最新情報はホームページをご覧ください。

●申込方法 若年者地域連携事業のホームページから申し込みください。  
<https://renkei-saga.hp.peraichi.com/>  
事前予約優先(当日参加も可)。

**申** 問 佐賀労働局委託

若年者地域連携事業

(副島・江頭)☎27-6120





## 職業訓練4月入所生募集

### ●募集科名

ものづくりベーシック科、電気設備  
施工科 ※ものづくりベーシック科  
は、1日4時限の短時間訓練

### ●定員 各科15人

### ●募集期限 2月28日(火)

### ●入所選考 3月9日(木)に筆記試験 と面接を実施

### ●訓練期間

- ・ものづくりベーシック科  
4月5日(水)～7月28日(金)
- ・電気設備施工科  
4月5日(水)～9月28日(木)

### ●受講料 無料

※テキスト代は別途自己負担

### ●応募資格 新たな職業に就こうと する求職者で、ハローワーク所長よ り受講指示等の受講斡旋を受けら れる人

### ●申込方法 最寄りのハローワーク で相談の上、応募書類を同所に提 出してください。

【申問】ポリテクセンター佐賀 訓練課  
☎26-9516

## あなたの心掛けて 貴重な森林は守れます



### 山火事の原因ワースト3

たき火 396件  
(31.4%)

火入れ 225件  
(17.8%)

放火(疑い含む) 102件  
(8.1%)

平成28年から令和2年までの平均  
消防庁統計資料

山火事のほとんどが  
人間の不注意による  
もの

これから春にかけて、山菜採りや  
キャンプ、溪流釣りなど山へ出かける  
機会が増えてくるかと思えます。これら  
を安全に楽しむためにも次の事を心  
掛けましょう。

- 強風時や乾燥時は火を使わない
- 火のそばから絶対に離れない
- 完全に消えたか再確認する
- 落葉や枯草など燃えやすいものに  
注意する

### ○たばこの投げ捨て、火遊びはしない

【申問】佐賀広域消防局 予防課

☎33-6765

## 福祉のお仕事合同就職面談会

県内の福祉施設や病院、在宅介護  
サービス事業所等の介護・看護・保育職  
等を必要とする事業所の人事担当者が  
一堂に会し、面談・相談に応じます。

### ●日時 2月9日(木)13:30～15:30 (受付:13:00～15:00)

### ●会場 SAGAサンライズパーク 総合体育館 大競技場 (佐賀市日の出1丁目21-15)

### ●参加料 無料(申し込み不要)

### ●対象者

- ・福祉の職場に就職を希望する人、関  
心がある人
- ・学生(高校生含む)および学校の進路  
指導担当者

### ●参加企業

福祉関連の50事業所(詳しくは佐賀  
労働局ホームページをご覧ください)

【申問】佐賀公共職業安定所 人材確保対  
策コーナー ☎24-4362

## いきいきシルバーフェアさが 2023

### ●日時 3月4日(土)10:00～

### ●会場 佐賀市街なか交流広場 656(むつごろう)広場 (佐賀市呉服元町2-25)

### ●料金 入場無料(申し込み不要)

### ●内容 シルバー人材センター会員 によるファッションショー、豪華景品 が当たる恒例の大抽選会。また、会 員による出展・販売等もあります。

【申問】(公社)佐賀県シルバー人材セン  
ター連合会 ☎20-2011

## ご好評につき、第2弾! 膝・肩・腰 元気5回コース

気になる膝痛、肩こりや腰痛を改善  
するため、小さなゆらぎによって筋肉  
の状態を整えるメソッドを個別にお伝  
えます。終了後もご自身で継続でき  
ます。健康づくりを始めるきっかけとし  
ても、ぜひご利用ください!

### ●実施場所 きらら館・ふれあい館 トレーニングルーム

### ●定員 各施設・コース 先着10人 ずつ

- ・膝元気5回コース
- ・肩元気5回コース
- ・腰元気5回コース

### ●申込期限 2月28日(火)

【申問】きらら館トレーニングルーム  
☎52-6687

## 2023年 ミニバレー フラワーカップ IN 吉野ヶ里

### ●日時 3月19日(日) 8:45～16:00 (受付8:15～)

### ●会場 三田川小学校 体育館

### ●参加料 1,000円/1人

### ●チーム編成

1チーム4人以上6人以下

### ●参加資格 中学生以上(小学生ジュ ニアバレー選手可)

### ●申込期限 3月4日(土)

### ●申込方法 メールまたは、練習日に 届け出

### ●講習・練習会

日時 3月2日(木)・3日(金)  
両日とも20:00～

会場 東脊振公民館

### 【申問】吉野ヶ里町ミニバレー協会

☎090-8220-2356(非通知不可)

✉sagaminiva2000@gmail.com

## 生活援助型訪問サービス ヘルパー養成研修

介護福祉士などの資格がない人で  
も、この研修を受けることで「生活援助  
型訪問サービス」(※生活援助(調理・  
洗濯・掃除等)のみのサービス)のヘル  
パーとして従事することが可能になり  
ます。

### ●日時 2月22日(水)、3月2日(木)の 2日間で、両日とも9:00～17:00

### ●会場 佐賀県立生涯学習センター 「アバンセ」

### ●定員 20人

### ●テキスト代 1,500円

### ●対象 ①②いずれかの人

- ①町内在住者で、生活援助型訪問  
サービスに従事する意思のある人
- ②生活援助型訪問サービス等(居  
宅サービスを含む)の指定を受け  
た事業所に勤務する人または採  
用予定者

### ●申込期限 2月16日(木) (公財)介護労働安定センター

【申問】佐賀支所 ☎28-0326

FAX 28-0328

### 【申問】佐賀中部広域連合 給付課

包括支援係 ☎40-1134

FAX40-1165



## 各種相談



### 司法書士による無料相談会

要予約

日時 2月9日(木) 13:00~15:00 原則30分程度

場所 東脊振庁舎2階会議室

申問 商工観光課 商工観光係(東脊振庁舎) ☎37-0350  
(受付 平日 8:30~17:15)

### 弁護士による無料相談

※祝日・年末年始を除く。

●電話相談 原則10分程度

毎週火曜日17:30~19:30

毎週土曜日13:00~15:30

●交通事故専門無料相談

毎週火曜日13:30~16:00

原則30分程度

場所 佐賀県弁護士会館

申問 佐賀県弁護士会 ☎24-3411

### 司法書士による電話無料相談会

毎週月・木曜日18:00~20:00

毎週火曜日18:00~20:00

担当 佐賀県司法書士会

担当 リーガルサポート佐賀支部

申問 司法書士電話無料相談 ☎29-0635

### 労福協無料法律相談

要予約

日時 2月12日(日) 13:00~16:00

場所 佐賀県労働会館1階

申問 (一社)佐賀県労働者福祉協議会

ライフサポートセンターさが

☎0120-931-536



メール相談窓口

### 行政・人権相談

日時 2月6日(月) 9:30~12:00

場所 東脊振公民館(農村環境改善センター)

申問 総務課 総務係(三田川庁舎) ☎37-0330

### 女性のための総合相談

●町の窓口相談

平日 8:30~17:15

場所 きらら館

●アバンセ相談員

相談員派遣の調整が必要なため

要事前連絡。

申問 こども・保健課 子育て包括支援係(きらら館) ☎51-1618

### 時間外交付

要予約

毎週火・木 19:00まで ※祝日の場合は翌日

申問 住民課 住民係(三田川庁舎) ☎37-0333

## 消費生活 相談

「老人ホームの入居権を譲って」  
という電話は詐欺です!

介護施設の運営会社を名乗る人から、「市内に介護施設ができ、市内在住者のあなたには入居権がある」と電話があった。「必要ない」と断ると「他市に住む女性に権利を譲ってあげてほしい」と言われたので承諾した。

後日、弁護士を名乗る人から電話があり「あなたは入居するつもりがないのに申し込んだので犯罪だ。違反金600万円を支払わないと逮捕され拘留所に入ることになる」と言われた。お金を用意したが、だまされているのではないか。(80代・女性)

### ●アドバイス●

- ・実在する企業等を名乗り「高齢者施設の入居権を譲って」などと持ち掛ける、不審な電話があったという相談が寄せられています。詐欺なので相手にせず、すぐに電話を切ってください。
- ・話を聞いてしまうと、さまざまな口実で金銭を要求されます。一度支払ってしまうと取り戻すことは困難です。不安に感じても、話をうのみにせず、絶対にお金を払わないでください。困ったときはすぐにご相談ください。

### 消費生活相談日と場所

(消費生活相談窓口の広域連携をしていますので  
近隣市町でも相談可能です)

相談受付時間 9:00~12:00 13:00~15:00

場 所	曜 日	問い合わせ
神崎市	火曜日・金曜日	0952-37-0107
みやき町(三根庁舎)	月曜日・水曜日	0942-96-5545
吉野ヶ里町(東脊振庁舎)	木曜日	0952-37-0350
上峰町	第2、4火曜日	0952-52-2181
佐賀県消費生活センター (アバンセ) ※9:00~17:00	毎日 (年末年始除く)	0952-24-0999

有料広告

## 法、戒名彫刻

※墓所が吉野ヶ里町周辺。  
※立地条件によって金額が異なります。

税込 20,000円

御本尊 ご先祖様そして家族に感謝

せき ゆう しゃ  
石 裕 社

吉野ヶ里町田手 1817-12 TEL・FAX0952-52-2210

WEB 石裕社 検索

- 新規墓石
  - 墓石リフォーム
  - 墓じまい など
- 何でもお尋ねください!

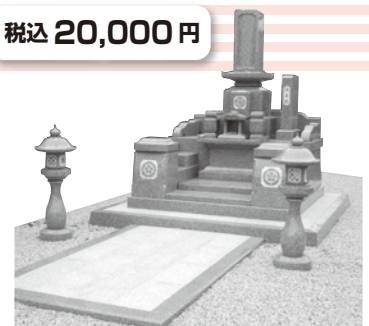

石裕社は決して大きな会社ではありません。代表者がまごころで営業、設計、施工まで行っております。お客様からのご縁をお待ちしております。

### 町営住宅空き室情報



《1月26日現在》

住宅	間取り	空室(件)
川原団地	2LDK	9
	3DK	25
中の原団地 (A棟・B棟)	2DK	1
	3DK	16
立野団地	3LDK	5
目達原西団地	2LDK	1
上豆田団地	3LDK	1

申請 建設事業課 管理係  
(東春振庁舎) ☎ 37-0348

### 町長交際費



令和4年度 町長交際費支出状況

《令和4年12月》

種別	件数	金額(円)
弔慰	1	5,000
慶祝	0	0
会費	0	0
賛助金	0	0
渉外	1	10,000
その他	0	0
合計	1	15,000

問 総務課 (三田川庁舎) ☎ 37-0330

### よしのがりサイクル



(12月搬出分 単位:kg 単位:円)

新聞	6,710
雑紙類(シュレッター含む)	7,750
ダンボール	3,580
紙パック	280
トレイ	210
アルミ缶	1,030
スチール缶	220
ペットボトル	2,290
ペットボトルキャップ	130
古着	2,600
廃食用油	300
売却金額	464,420

売却代金の一部は、環境教育(子ども達や各種団体)や紙紐・花苗購入などに使用しています。

☆吉野ヶ里町リサイクルセンター  
(吉野麦米から東へ100m)

2月の開館日…月～土曜日(祝日除く) 8:30～17:00  
第1日曜日(2月5日) 8:30～17:00

問 住民課(三田川庁舎) ☎ 37-0335(直通)

なるほど!

### 税務相談 21



年金収入のみの場合、  
住民税はいくらからかかる?

Q

年金収入のみですが、年収がいくらまでなら税金がかからないのでしょうか?

A

単身者の場合、所得が38万円以下(65歳以上の場合は年金収入で148万円、65歳未満の場合は年金収入で98万円)。夫婦世帯(配偶者控除あり)の場合、所得が82万8千円以下(65歳以上の場合は年金収入で192万8千円、65歳未満の場合は年金収入で147万円)であれば、住民税はかかりません。

問 税務課 住民税係(三田川庁舎) ☎ 37-0334

### 2月の納期限日

2月28日(火)

- ・固定資産税 4期
- ・後期高齢医療保険料 8期
- ・国民健康保険税 9期
- ・介護保険料 9期

ちょこつと

### 防災講座

### 防災クイズ 69



町と協定を締結したヤフー株式会社が行った「ヤフー防災模試」からの出題です。毎月出題する防災クイズを解いて防災について詳しくなしましょう!

Q

震度6強の地震が発生。起きうることをすべて選びなさい。

- ① 固定していない家具が倒れる
- ② ガスが遮断される
- ③ 古い木造の建物が倒れる

2つ正解

解説

巨大地震が今、あなたのいる場所で起きたらどうなるのでしょうか? 考えることが防災の第一歩です。震度6強では、選択肢以外にも「床を這わないと動けない」「大きな地割れが起きる」「舗装されていないブロック塀が崩れる」などの被害が想定されます。

問 総務課 交通防災係(三田川庁舎) ☎ 37-0330

### 町内の交通事故発生状況

吉野ヶ里町内で  
発生した事故の件数

令和4年12月 54件



安心と安全が、交差する街へ。

### 「交通事故発生状況マップ」

町内の事故の発生状況が一目で分かる「交通事故発生状況マップ」を神埼警察署協力のもと作成しました。毎月の事故の状況を随時更新していきます。

QRコードを読み取ると地図が表示され、どこで、どのような事故が発生しているか分かります。事故が多い箇所は特に注意が必要です!



ノイエの日々をお伝えします

ちよっとあたらしい  
ノイエ まちのみんなの よりどころ

# Neueつうしん

問 こども・保健課(きらら館) ☎51-1618  
Neue(ノイエ) ☎080-9067-0220

～みんなの居場所「ノイエ」～

Neue(ノイエ)とはドイツ語で「新しい」という意味と、「吉野ヶ里の家」という意味を込めて誕生しました。子育てしている人や、子育ての先輩、これから子育てする人達が気軽に相談したり語り合う場です。時には子どもと一緒に遊ぶ・お茶を飲んでリラックスする・町の情報を探しに来るなど自由に活用してもらえると嬉しいです。困ったときも助け合えるところ(洋服や制服のお譲りなど)としても覚えてくださいね。



【利用時間】 ※ご利用は県内在住者限定。  
開所日 月～金曜日(祝祭日は除く)  
開所時間 10:00～16:00  
2月の土曜ノイエ 23日(木・祝)

イベント等の日程は公式ホームページやLINE等でお知らせしています。登録をお願いします！  
ホームページ <https://www.saga-tadaima.net/>  
ブログ <https://yoshinogarineue.sagafan.jp/>



## 休日在宅当番医



診療時間9:00～17:00

月 日	当番医療機関
2月 5日 (日)	なかしま整形外科クリニック 南医院 神埼町本堀2934-25 千代田町直鳥808-1 ☎51-1430 ☎44-2777
2月 11日 (土・祝)	くらとみ眼科医院 久和会 和田内科小児科医院 神埼町田道ヶ里2435-1 神埼町神埼293 ☎52-8841 ☎52-2021
2月 12日 (日)	ごんどう耳鼻咽喉科 古賀内科 神埼町田道ヶ里2226-1 千代田町境原282-2 ☎55-7001 ☎44-2311
2月 19日 (日)	みつます耳鼻咽喉科 和田医院 吉野ヶ里町吉田2906-1 千代田町嘉納1319-18 ☎53-8820 ☎44-2046
2月 23日 (木・祝)	みねこ皮膚科クリニック 中下医院 吉野ヶ里町吉田2154-3 千代田町餘江128 ☎51-1655 ☎44-2488
2月 26日 (日)	最所医院 神埼クリニック 吉野ヶ里町吉田826-3 神埼町田道ヶ里2396 ☎52-2452 ☎53-1818
3月 5日 (日)	小森医院 和田記念病院 吉野ヶ里町豆田1254-2 神埼町尾崎3780 ☎52-1136 ☎52-5521



## ヤンニョムチキン



かたくり粉をしっかりつけなくても大丈夫。  
カリッと周りを焼いて、油で揚げたようにおいしく仕上げましょう。

材料 | 4人分

- 鶏もも肉…………… 1枚 (約 400g)
- 塩こしょう………… 適量
- かたくり粉………… 適量
- 油…………… 大さじ 2
- ごま…………… 適量
- A コチュジャン…大さじ 1
- しょうゆ…………大さじ 1
- ケチャップ…………大さじ 1
- 砂糖……………大さじ 3
- すりニンニク…小さじ 1
- 水……………大さじ 1

作り方

- ① 鶏肉は一口大のそぎ切りにし、塩こしょうを振って10分置く。
- ② ①をビニール袋に入れ、かたくり粉を少しずつつけてまぶす。
- ③ Aを先に混ぜ合わせ、味見をして調整しておく。
- ④ フライパンに油を入れ、②を並べて中火で焼く。
- ⑤ 肉に火が通ったら、余分な油をキッチンペーパーで取り除き、火を止めて③を入れる。
- ⑥ 弱火で調味液を煮立たせながら、肉に絡ませる。
- ⑦ 器に盛りつけ、上からごまを散らす。



(監修: 管理栄養士 山口さとみ)

# 吉野ヶ里町の電話帳

市外局番は0952

<b>【三田川庁舎】</b> 代表53-1111	
総務課	☎37-0330
財政協働課	☎37-0331
企画調整課	☎37-0336
まち未来課	☎37-0332
住民課	☎37-0333
環境衛生係	☎37-0335
税務課	☎37-0334
会計課	☎37-0337
議会事務局	☎37-0338
<b>【東脊振庁舎】</b> 代表52-5111	
住民課	☎37-0351
こども・保健課	☎37-0345
福祉課	☎37-0343
地域包括支援センター (おたっしや本舗吉野ヶ里)	☎37-0344
建設事業課	☎37-0348
商工観光課	☎37-0350
農林課	☎37-0347
農業委員会	☎37-0353
<b>【中央公民館】</b>	
学校教育課	☎37-0339
社会教育課	☎37-0340
中央公民館	☎37-0341
東脊振公民館	☎52-3499
東脊振健康福祉センター「きらら館」	☎51-1618
三田川健康福祉センター「ふれあい館」	☎51-1965
東脊振幼稚園	☎52-2936
吉野ヶ里保育園	☎52-3024
三田川児童館	☎53-1117
さとやま交流館	☎37-5517
防災行政無線電話応答サービス	
フリーダイヤル ☎0120-603-113	

- まちな面積 43.99km<sup>2</sup>
- まちな人口 (1月1日現在)
  - 男 7,945人 (+18)
  - 女 8,283人 (+3)
  - 合計 16,228人 (+21)
- 世帯数 6,698世帯 (+13)
- ※出生数 13人 死亡 16人  
(12/1~12/31届出)

# 吉野ヶ里文芸

## 短歌

新年の田の道行けば寺の鐘ひびき新たに七時を告ぐる  
 ろう梅の香りに気づき元旦の国旗揚げおり穏やかな春  
 寒がりの亡母<sup>はは</sup>を笑ひしわれも又年を重ねて着ぶくれてをり  
 田手川の流れる水の清らかさ速くなったりゆったりして  
 新年のお祝行事ささやかにコロナ感染増加の日々に  
 庭先の白侘助に目白群れみつ吸いつくし花落しゆく

- (立野) 土井 敏明
- (目達原) 向井 初音
- (松葉) 香月 啓子
- (横田) 牟田 妙子
- (目達原) 渡邊登志子
- (立野) 橋本 和子



## 俳句

若水のあふるる杓に絵馬の音  
 初春や根曳きの松を掛軸に  
 他愛なき話も楽し日向ぼこ  
 初旅は桃山天下陣屋跡  
 気負<sup>お</sup>はずに生きる余生や日脚伸び  
 初蕎ダイヤの形で陽は沈む  
 里山に母の声あり手鞠唄  
 母の歳にひとつ近づきごまめ噛む 講師  
 小浜史都女  
 於保 邦枝  
 大坪カツヨ  
 大澤ヨシノ  
 伊東 幸  
 西尾 京子  
 田中千津子  
 香田 春枝

## 川柳

愛情は今この辺りシクラメン  
 脳みそが錆びついてるテスト中  
 子守歌ママがお先に夢の中  
 命がけ大陸からの引き上げ者  
 欲張り<sup>り</sup>と反省しつつ願う福  
 犬の乱噛みついたのはカーペット  
 リズム良くお節作りも我流です  
 ピンチです陸地を泣かす温暖化  
 平和だけみえてるようなトンボの目  
 粉雪に誘われ踊りだす木の葉  
 コロナ禍が一人くらしの子をおそう  
 健脚に校責背負い山登り  
 酒まんじゅう元氣なくしたじいちゃんに  
 わたくしの影に空気をに入れてやる  
 人間の知恵を見抜いているカラス  
 中身にはふれぬ私の知恵袋  
 真島 涼 芽  
 真島 涼  
 古賀由紀子  
 原田ゆき子  
 福山 幸子  
 草津 公代  
 那須 紀子  
 大塚美代子  
 向井 初子  
 角田 幸美  
 中島 俊子  
 小池 喜治  
 城野くみ子  
 真島久美子  
 西村 正紘  
 真島美智子

## 編集後記

「二十歳の集い」は、お天気恵まれ本当に「晴  
 れの日」でした。今はSNS等で繋がっているだろう若  
 者達も実際会うと本当に嬉しそう♡私の娘も二十  
 歳。保育園や小中学校で娘と一緒にいた子どもたち  
 が成長した姿にうろる。生まれたときの事や、入園・  
 入学などたくさんを思い出しました。お世話にな  
 った方々に感謝です。お祖母ちゃん子だった私は  
 秘かに「〇〇も二十歳になったよ。」と仏様に報告に  
 行きました。(岩本)

「アンガーマネジメント」という、怒りと上手に付き合  
 うための心理療法があります。怒りを感じた時、反射  
 的に表に出すのではなく少し待つ「6秒ルール」が有  
 名ですね。時間を置くことで感情を客観視し、怒りに  
 値するかどうか再評価するという方法です。職場で  
 怒ることは無いですが、家に帰ると「家族の脱いだ服  
 が散乱」…イラッ。「食べた後の食器がそのまま」…イ  
 ライラッ。小さいことほどなんだかイラつきます。1、2、3  
 …。待っている間に片付けた方が早くない?(中島)

## 文化体育館

吉野ヶ里町文化体育館  
開館時間：9:00～22:00  
休館日：毎週月曜日(月曜日が祝日の場合はその翌日)  
問い合わせ：☎53-3300



## 吉野ヶ里 マルシェ・ド・マール

2月18日(土) 11:30～17:00  
2月19日(日) 10:00～16:00

各地のイベントや百貨店等で活躍するハンドメイド作家たちが集まるイベント「吉野ヶ里マルシェ・ド・マール」を開催します!

マルシェではハンドメイドをはじめ、セレクトショップやグルメ等、九州各県から70店以上が大集合。福祉事業所も参加し、個性あふれる作品が勢ぞろいします。幅広いジャンルの食を提供するキッチンカーも登場予定です。

キッズダンスやフラダンスのステージも新たに加わり、前回よりさらにバージョンアップしたマルシェをお楽しみください♪

両日先着100人にすてきなプレゼントも用意しています。ぜひ会場に遊びに来てください。

- 入場料 無料
- 主催 吉野ヶ里マルシェ・ド・マール実行委員会



問い合わせ 特定非営利活動法人オレンジ  
☎37-9183(担当:渡邊、大津) ※平日10:00～17:00

## アドベンチャーバレー SAGA

卒業の思い出づくりに

森で遊びませんか?

アドベンチャーバレー SAGA では、樹上のアクティビティが体験できるアドベンチャーコースや、マウンテンバイクに乗るトレイルアドベンチャーを用意しています。

クラス会や卒業の思い出作りにぴったりです。団体割引(8人以上)も利用できます。ぜひこの機会にアドベンチャーバレーSAGAへお越しください!



問 アドベンチャーバレー SAGA  
☎090-2722-2753

## 山茶花の湯

問 山茶花の湯 ☎53-2619

- 3日(金) 節分イベント 先着で福豆をプレゼント!
- 4日(土) 男性露天ワイン風呂
- 5日(日) 女性露天ワイン風呂
- 4日(土)・5日(日) 世界のワイン試飲会
- 14日(火) バレンタインイベント 先着で男性のお客様にチョコレートをプレゼント!

毎週火曜日はポイントデー  
ポイントカード一冊につき1ポイントサービス!

## さざんか千坊館

休館日は  
**15日(水)**です。

問 さざんか千坊館 ☎55-6175

## 2月の軽トラ市

 **5日(日)**

マスク着用および検温の上ご来場ください。新型コロナウイルス感染状況により中止とすることがあります。



マイナポイントの対象となる  
マイナンバーカードの申請期間が

# 2月末まで 延長になりました!

マイナンバーカードを作れば、  
最大2万円分のマイナポイントがもらえます!

## 転出届がマイナポータルから できるようになります!

マイナンバーカードを所有している人は、マイナポータルからオンラインでも転出の届出が2月6日からできるようになります。

※マイナポータルを通じて転出届を提出した後には、別途、転入先市区町村の窓口で転入届等の手続きが必要です。

急いで!



## 1 時間外・休日窓口の開設(三田川庁舎)

毎週火・木曜 17:15~19:00

2月の開庁日 5日(日)、12日(日)、26日(日)  
9:00~13:00(予定)  
※事前予約をおすすめします。

## 2 マイナンバーカード出張申請サポート

家族や各種団体など3人集まれば、指定の場所(自宅・公民館など)に職員が出向き、マイナンバーカードの申請(写真撮影)をお手伝いします。



※3人未満でもご相談により対応可。

予約・問い合わせ

住民課 住民係 ☎37-0333

## YELL! スポーツ編

# YELL!

さまざまなスポーツで輝くまちの人々を紹介する連載企画「YELL!」。10回目は、吉野ヶ里卓球クラブで監督を務め、「さまざまな世代の卓球愛好家とのお縁をつないで卓球人口を広げていくことも自分の役割。若い子が『吾朗さん、吾朗さん』と呼んでくれるのもうれしい」と語る重松さんにお話を伺いました。



しげまつ ころう  
重松 吾朗さん (64)  
吉野ヶ里町吉田

### 所属チーム

吉野ヶ里卓球クラブ  
大会出場・入賞歴

- ・令和4年県民体育大会一般男子卓球 町の部 優勝
- ・平成27年県民体育大会一般男子卓球 優勝
- ・県高校総体・県選手権大会 優勝
- ・高校総体全国大会出場

### きっかけは1台の卓球台

小学生の頃は、少年バスケットボール部に所属していました。練習終わりに皆で体育館のステージにあった卓球台で遊んでいたことがきっかけで、中学校では卓球部に入部しました。



▲県高校卓球選手権大会優勝(高校1年)

### おらかな恩師のもとで

高校は県内きっての強豪校になりましたが、練習は、自由な雰囲気の中「させられる」ではなく「強くなりたい」と自発的な気持ちでできる環境でした。自分たちを信頼し、自主性を尊重してくれた恩師の故佐久間穰先生には心身共に育てていただきました。

皆で丸坊主にして大会に臨み優勝した時、翌日先生も丸坊主で現れたことは忘れられません。

### 卓球は誰もが親しめるスポーツ

卓球は老若男女問わず誰もが親しめるスポーツ。個々のスポーツを行う目的(技術向上、健康作り、レクリエーションなど)を尊重した上で、世代間を超えてたくさんの人とのお縁を大切にしたいと思っています。



▲県民体育大会で優勝した仲間

### 盛り上げ役として出来ることを...

懐の大きな佐久間先生との心地よい関係の記憶があるからこそ、監督をするようになって自分も先生のようにありたいと感じているのだと思います。SAGA2024国スポで出場する選手たちは高校生などの現役選手がメインになると思いますが、長年の経験を生かしバックアップしていきたいです。