

よしのがり

2023
Vol.207 5



特集① 令和5年度 財政事情の公表

特集② トレイルアドベンチャーで
出会う新しい爽快感

表紙 桜舞う季節かぞえ
(3月25日 目達原駐屯地)

広報よしのがりを
スマホでお届け!



よしのがりメール
登録はこちら!



町公式インスタ
チェックはコチラ!



「ひとよし・まちよし・住んでよし」

一般会計
当初予算

104億

令和5年度当初予算が、3月定例町議会で審議され、の第3第1項並びに町財政事情の作成および公表に関する教育環境の充実や移住・定住の促進など、安全で住み般会計当初予算総額は104億3,116万5千円で、前年度

歳入自主財源

自主財源では、町税が22億6,875万円で、5,699万9千円(2.6%)の増。うち町民税は令和4年度実績により3,067万円(3.3%)増加を見込んでいます。繰入金は、財政調整基金繰入金の増などにより7億8,898万5千円で、3億7,879万9千円(92.3%)の増。寄附金は、ふるさと応援寄附金を20億162万3千円、150万3千円(0.1%)増を見込んでいます。自主財源はこれらを主要因として4億3,397万2千円(8.6%)増加し、54億9,000万円となっています。

歳入依存財源

依存財源では、国庫支出金が、公営住宅改修による社会資本整備総合交付金、出産子育て応援交付金などにより10億7,056万2千円で、1,112万5千円(1.1%)の増。地方交付税は、国の地方財政計画による増加見込みなどにより23億3,400万3千円、6,096万3千円(2.7%)の増を見込んでいます。町債は、公共施設等適正管理推進事業債と緊急防災減災事業債などが増加したことにより2億4,888万9千円で、4,842万5千円(24.2%)の増を見込んでいます。依存財源は、これらを主要因として1億4,085万5千円(2.9%)増加し、49億4,116万5千円となっています。

歳入

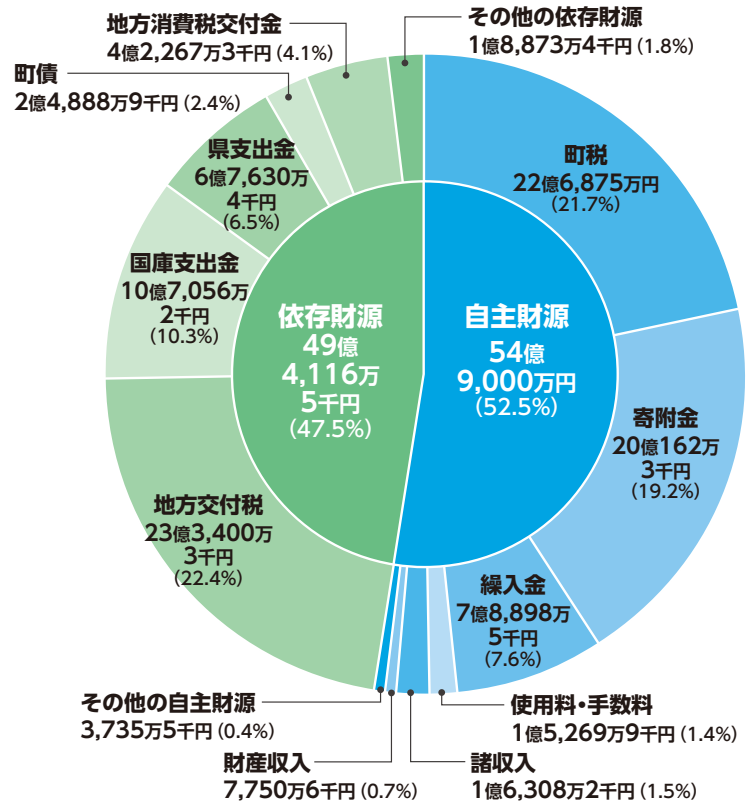

特別会計の当初予算

次の表は、会計区分ごとに当初予算総額を前年度と比較したものです。

国民健康保険特別会計の予算総額は16億7,784万7千円で、前年度に比べ347万5千円(0.2%)の増加を見込んでいます。下水道特別会計の予算総額は6億8,990万1千円で、浄化センター主ポンプ・脱水機更新等事業の減などにより1億4,980万円(17.8%)の減少を見込んでいます。また、簡易水道特別会計の予算総額は365万5千円で、水質検査委託料の増により41万5千円(12.8%)の増加を見込んでいます。

会計別当初予算状況と前年度比較

会計区分	令和5年度(A)	令和4年度(B)	比較(A)-(B)	増減率(A)-(B)/(B)
一般会計	104億3,116万5千円	98億5,633万8千円	5億7,482万7千円	5.8%
国民健康保険特別会計	16億7,784万7千円	16億7,437万2千円	347万5千円	0.2%
下水道特別会計	6億8,990万1千円	8億3,970万1千円	▲1億4,980万円	▲17.8%
簡易水道特別会計	365万5千円	324万円	41万5千円	12.8%
後期高齢者医療特別会計	2億2,420万6千円	2億812万7千円	1,607万9千円	7.7%
工業用地造成事業特別会計	5億1,321万7千円	1,362万5千円	4億9,959万2千円	3666.7%

快適ふるさと吉野ヶ里」

3,116万5千円

(対前年比 5.8% 増)

3月17日に可決されました。ここでは、地方自治法第243条
る条例の規定に基づき、本町の財政事情を公表します。

やすいまちを目指して、令和5年度予算を編成しました。一
当初予算に比べ5億7,482万7千円(5.8%)増加しました。

歳出 性質別

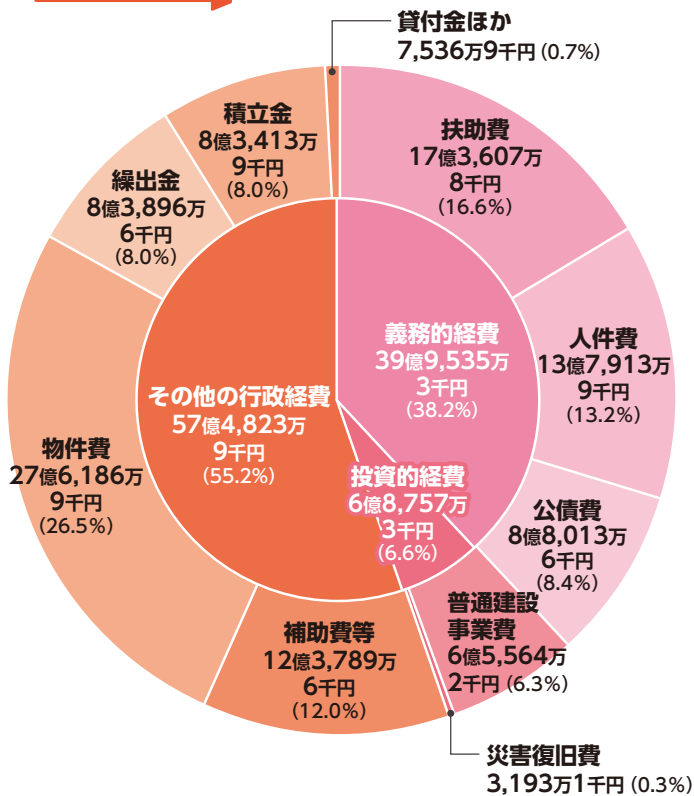

歳出性質別

歳出の性質別では、義務的経費が39億9,535万3千円で、6,618万5千円(1.7%)の増。うち人件費が消防団員報酬の増、総合窓口の会計年度任用職員の増等により13億7,913万9千円で、5,042万2千円(3.8%)の増。扶助費が障害児通所支援事業費や出産子育て応援交付金等の増などから17億3,607万8千円で、4,904万8千円(2.9%)の増。公債費は8億8,013万6千円で、3,328万5千円(3.6%)減少する見込みです。投資的経費は、公営住宅改修工事や林道災害復旧工事等の普通建設事業の増加により6億8,757万3千円で、1億8,651万9千円(37.2%)の増。その他の行政経費は57億4,823万9千円で、3億2,212万3千円(5.9%)の増。うち物件費は、ふるさと応援寄附の返礼品費などにより27億6,186万9千円で、2億1,372万6千円(8.4%)の増。積立金は、ふるさと応援寄附基金の積立金増などにより8億3,413万9千円で、2,824万4千円(3.5%)増加する見込みです。

歳出目的別

歳出の目的別では、教育費は国民スポーツ大会のリハ大会実施による負担金が増加したことなどにより、8億2,472万7千円、8,639万6千円(11.7%)増加する見込みです。土木費は7億5,343万1千円で、7,633万9千円(9.2%)の減。うち道路橋りょう費は、道路メンテナンス補助事業や社会資本整備総合交付金事業、交通安全対策補助事業の減などにより2億8,940万1千円で、4,236万2千円(12.8%)減。都市計画費では下水道特別会計への繰出金減等により2億5,395万3千円で、1億1,952万9千円(32.0%)減少する見込みです。総務費はふるさと応援寄附事業費などの総務管理費、統合庁舎整備事業費の増などにより32億2,447万1千円で、2億1,055万円(6.7%)増加する見込みです。民生費は27億3,526万9千円で、7,002万4千円(2.6%)の増。うち児童福祉費は、地域子育て支援拠点事業補助金や保育実施委託料などの増により11億6,566万7千円で、78万8千円増加する見込みです。

町民1人あたりの予算 64万6,253円

※人口16,141人
(令和5年4月1日現在)で計算



教育費
5万1,095円



民生費
16万9,461円



総務費
19万9,769円



衛生費
5万5,213円



公債費
5万4,528円



土木費
4万6,678円



農林水産業費
2万2,858円



その他
4万6,651円

基金（預金）の状況

基金名	令和5年度末（見込）	令和4年度末（見込）	令和3年度末
財政調整基金	18億7,698万4千円	25億4,348万7千円	24億297万2千円
減債基金	11億3,707万2千円	11億3,362万7千円	11億2,979万4千円
地域振興基金	2,059万円	2,059万円	2,059万円
吉野ヶ里町振興基金	3億2,804万3千円	3億2,704万9千円	3億2,594万3千円
公用及び公共用施設建設基金	14億3,452万7千円	14億3,018万円	14億2,534万4千円
ふるさとづくり基金	1,564万6千円	1,564万6千円	1,564万6千円
地域福祉基金	2億8,343万8千円	2億8,343万8千円	2億8,343万8千円
ふるさと水と土保全基金	1,905万1千円	1,905万1千円	1,905万1千円
温浴施設維持整備基金	4億1,336万円	3億9,929万3千円	3億8,609万3千円
ふるさと応援寄附金基金	28億7,638万9千円	22億1,199万3千円	14億3,316万2千円
合併振興基金	11億8,505万2千円	11億8,146万1千円	11億7,746万6千円
子どもの医療費の助成基金	4,347万3千円	4,431万円	2,961万4千円
学力向上支援教員設置基金	560万1千円	512万円	463万9千円
森林環境保全基金	911万2千円	645万1千円	419万7千円
東脊振地域産物加工販売施設維持整備基金	1,005万8千円	804万円	602万円
森林体験施設維持整備基金	5,601万3千円	3,951万8千円	2,301万5千円
土地開発基金（現金のみ）	9,379万9千円	9,350万6千円	9,318万円
高額療養費資金貸付基金	400万円	400万円	400万円
小計	98億1,220万8千円	97億6,676万円	87億8,416万4千円
診療報酬支払準備積立基金（国保会計）	9,006万4千円	1億1,224万1千円	2億1,839万9千円
合計	99億227万2千円	98億7,900万1千円	90億256万3千円

町債（借金）の状況

町債区分	令和5年度末残高（見込）	令和4年度末残高（見込）	令和3年度末残高
総務債	0円	0円	0円
民生債	0円	0円	0円
衛生債	186万8千円	461万8千円	856万7千円
農林債	5,597万5千円	8,015万8千円	1億406万6千円
土木債	4,232万4千円	7,294万1千円	1億444万8千円
公営住宅債	6億5,414万2千円	7億7,018万1千円	8億9,044万8千円
教育債	2億890万2千円	2億4,258万2千円	2億7,465万7千円
消防債	1億7,358万4千円	1億1,216万5千円	1億2,140万円
災害復旧事業債	6,322万8千円	6,456万4千円	6,067万5千円
減税補てん債	938万6千円	1,568万2千円	2,369万1千円
臨時財政対策債	31億460万4千円	33億9,317万6千円	36億4,855万2千円
合併特例債	23億9,688万7千円	25億8,146万7千円	28億5,590万5千円
公共施設適正管理推進事業債	3億9,165万3千円	3億3,080万円	2億9,300万円
減収補填債	1,343万4千円	1,343万4千円	1,343万4千円
緊急浚渫推進事業債	1,940万円	1,740万円	40万円
小計	71億3,538万7千円	76億9,916万8千円	83億9,924万3千円
特別会計			
下水道事業債	23億6,517万2千円	26億7,711万2千円	30億1,272万8千円
地域開発事業債	6億3,408万6千円	1億6,370万円	1億4,840万円
小計	29億9,925万8千円	28億4,081万2千円	31億6,112万8千円
合計	101億3,464万5千円	105億3,998万円	115億6,037万1千円

令和4年度 一般会計補正予算 (10月~3月)

9月末予算総額 102億1,115万4千円

歳入

4号補正 (10月)	1億2,692万8千円追加
●電力・ガス食料品等価格高騰緊急支援給付金給付事業費補助金	6,770万円
●電力・ガス食料品等価格高騰緊急支援給付金給付事務費補助金	258万3千円
●新型コロナウイルス感染症対応地方創生臨時交付金	1億1,097万7千円
●財政調整基金繰入金	△3,433万2千円
●ふるさと応援寄附金基金繰入金	△2,000万円
5号補正 (11月)	877万1千円追加
●財政調整基金繰入金	877万1千円
6号補正 (12月)	4,656万8千円追加
●子どものための教育・保育給付費負担金	△1,497万3千円
●特定防衛施設周辺整備調整交付金	932万7千円
●さが園芸生産888億円推進事業補助金	△1,890万5千円
●土地建物売払代金	2,169万5千円
●財政調整基金繰入金	△584万9千円
●ふるさと応援寄附金基金繰入金	5,986万円
7号補正 (12月)	1,614万4千円追加
●出産・子育て応援交付金事業補助金	1,371万円
●財政調整基金繰入金	243万4千円
8号補正 (3月)	9,786万5千円
●法人町民税法人税割	△981万1千円
●地方消費税交付金	3,142万6千円
●普通交付税	4,085万4千円
●町営住宅使用料	△827万1千円
●自立支援給付費負担金	△693万4千円
●障害児通所支援事業費負担金	750万7千円
●子育て世帯生活支援特別給付金支給事業費補助金	△768万3千円
●住民税非課税世帯等に対する臨時特別給付金給付事業費補助金	△1,500万円
●電力・ガス食料品等価格高騰緊急支援給付金給付事業費補助金	△1,480万円
●デジタル基盤改革支援補助金	△482万4千円
●出産・子育て応援交付金事業補助金	323万6千円
●障害児通所支援事業費負担金	375万3千円
●林業施設災害復旧費補助金	△2,788万1千円
●ふるさと応援寄附金	3億円

歳出

4号補正 (10月)	1億2,692万8千円追加
●電力・ガス食料品等価格高騰緊急支援給付金	6,770万円
●電力・ガス食料品等価格高騰緊急支援給付金システム改修費	95万7千円
●吉野ヶ里町応援クーポン券換金事務委託料	4,933万5千円
●吉野ヶ里町応援クーポン券作成業務等委託料	216万5千円
●吉野ヶ里町応援クーポン券発送業務委託料	167万5千円
5号補正 (11月)	877万1千円追加
●人事委員会勧告に伴う給与改定分人件費	877万1千円
6号補正 (12月)	4,656万8千円追加
●統合庁舎整備事業マネジメント業務	366万3千円
●障害者福祉過年度精算金	1,067万2千円
●特定教育・保育施設施設型給付費負担金	△5,262万4千円
●佐賀東部環境施設組合負担金	△2,701万円
●ふれあい交流施設屋外施設整備工事	6,155万4千円
●下水道特別会計繰出金	1,314万円
●土地購入費	1,830万5千円
●調理加工配送委託料	△689万4千円
7号補正 (12月)	1,614万4千円追加
●出産・子育て応援交付金	1,445万円
●出産・子育て応援交付金給付事業システム改修委託料	154万円
8号補正 (3月)	9,786万5千円
●ふるさと納税寄附礼品	1億2,042万9千円
●ふるさと納税寄附金受領業務委託料	△4,334万円
●ふるさと納税寄附ポータルサイト使用料	4,504万2千円
●基幹系システム改修更新業務委託料	△555万3千円
●ふるさと応援寄附金基金積立金	1億7,352万4千円
●町長・町議選挙運動公営負担金	△970万
●佐賀中部広域連合(介護保険)負担金	△789万円
●障害児通所支援事業費	1,501万5千円
●自立支援給付費	△1,386万7千円
●老人ホーム入所措置費	△474万3千円
●住民税非課税世帯等に対する臨時特別給付金給付費	△1,500万円
●電力・ガス食料品等価格高騰緊急支援給付金	△1,480万円
●子育て生活支援特別給付金	△700万円
●子宮頸がん予防ワクチン接種委託料	△1,154万9千円
●出産・子育て応援交付金	480万円
●橋梁補修工事	533万6千円
●下水道特別会計繰出金	△1,482万9千円

3月末予算総額 105億743万円

西日本 最大級!



TRAIL Adventure

トレイルアドベンチャー

今年3月、アドベンチャー
バレーSAGAの中でマウンテンバ
イクを楽しむことができる「トレイルア
ドベンチャー・吉野ヶ里」に新トレイルが登場!
合わせて全4つのトレイルとなり、西日本最大
の規模になりました。ゴールデンウィークはトレイルア
ドベンチャー・吉野ヶ里で新しい爽快感に出会おう!



トレイルアドベンチャーマネジャー

久保 諒策さんに

Q&A!

Q.トレイルってなに?

A 「トレイル」とは、森や里山などにある舗装されていない道のことです。マウンテンバイクは過酷な山道
を走るイメージが強いかもしれませんが、トレイル
アドベンチャーでは安全に配慮して整備された「フ
ロートレイル」を用意しています。

Q.楽しみ方はマウンテンバイク(MTB)だけ?

A MTBはもちろん、トレイルランニングの利用もOKで
す。また、樹脂製のパンプトラックもあるので、ロー
ラスケートやスケートボード、BMXなどで遊ぶこ
ともできます。

Q.初心者や子どもでも大丈夫?

A 実は、利用者の3人に1人がキッズです。初心者向けから
上級者向けまで全4種の中から、自分のスキルに合わせ
て遊べます。レンタル用品も子ども用・大人用ともに充実
しているので、手ぶらで来ても大丈夫。普段は運動をしな
い人や女性には電動アシスト付きMTBもお勧めです。

Q.トレイルって楽しい?

A 自然に囲まれながら走る爽快感や、スピードに乗る高
揚感など、普段の生活では味わえない非日常体験をぜ
ひ楽しんでください。繰り返し練習する中で速いスピー
ドを出せるようになると、達成感もひとしおですよ。



営業時間 9:00~17:00 営業日 不定休
(季節により変動)

所在地

佐賀県神埼郡吉野ヶ里町三津2753-375
アドベンチャーバレーSAGA内

車でのアクセス

長崎自動車道「東脊振IC」から車で約8分
「アドベンチャーバレーSAGA」の看板に従って
進んでください。

公共交通機関でのアクセス

JR吉野ヶ里公園駅からタクシーで約20分



プロライダー兼トレイルビルダー 浦上太郎さんの新トレイル解説

3月にオープンした新トレイルは、プロのレースにも使用できるハイレベルな設計です。山の傾斜を生かしてスピードを楽しむエリアや、トレイル内の起伏や地形によってスピードを制御しているエリアなど、楽しさと安全性のバランスを取りながら設計しています。

総距離約1,800メートル(下りは約800メートル)ある新トレイルの特徴は、41個ものコーナーが全てすり鉢状のフロートレイルであること。MTBで走るとまさに水が流れるように気持ちよくフローを感じることができます。

一番気に入っているポイントは、終盤にある橋ですね。スタッフみんなで協力して出来た力作です。普通のトレイルにはまず無いので、より一層個性的なトレイルになったと思います。

トレイルアドベンチャー・吉野ヶ里で本格的なトレイルライドを通じて、MTBの楽しさにもっと触れてもらえることを期待しています。



浦上 太郎さん(34)
熊本県出身

DOWNHILL SERIESなど数々の全国大会で優勝経験を持つプロライダー。全国各地のトレイルで造成に携わっており、吉野ヶ里の新コースでは設計の他、自らコンボに乗って造成を手掛けた。

ご利用料金

(税込)

トレイル利用料金 安全講習含む
2時間 **¥2,500**

レンタル



マウンテンバイク **+¥2,300**



アシスト付き
マウンテンバイク **+¥3,800**

オプションレンタル



ヘルメットレンタル **+¥1,000**

レッスン各種

MTB・e-MTBのみ

基礎から応用まで様々なテクニックを学べます。

- 初心者/初級者レッスン **+¥5,000(2時間)**
- 浦上レッスン各種 **+¥3,500(1時間)**
- 久保レッスン各種 **+¥2,500(1時間)**

予約者が優先となりますので、事前予約をお勧めします。

問い合わせ

090-2722-2753 (アドベンチャーバレーSAGA代表)



新
楽しい
爽快感!



音楽に合わせて
みんなで踊ります

待っていました 児童館ライブ!!



3月25日・土

三田川児童館で「2023 ♪三田川児童館ライブ♪」が行われました。このライブは、子どもたちが自ら心を動かし、進んでステージに立ちたいとする自主性の高まりを狙いとして行われました。プログラム 16 までエントリーがあり、出演者は持ち前の力を懸命に発揮していました。

会場はみんなの熱演で大盛況。「来年も、たくさんの子どもたちが進んで参加してくれることを楽しみにしています」と直島信明館長は話しました。

駐屯地の桜 4年ぶり一般公開

駐屯地内の中央
通り沿いの桜を
楽しむ人々



3月25日・土

陸上自衛隊・目達原駐屯地で4年ぶりに桜が一般公開されました。

敷地内の桜は約 650 本。この日は6分咲きでしたが、久しぶりに一般公開された桜を楽しもうと、家族連れなどでにぎわいました。佐賀市の吉野真弓さん (45)・星蘭さん (8) 親子は「たくさん桜があるので、ゆっくり見て回りたい」と話していました。

隊で使用する重機や航空機も展示され、来場者は運転席に座って記念撮影するなど楽しんでいました。

助成事業への
採択を町長に
報告しました

伊藤忠記念財団から 「ゆめのたね」に助成



4月10日・月

読み聞かせボランティアグループ「ゆめのたね」が、伊藤忠記念財団の子ども文庫助成事業に採択され、30万円の助成を受けました。

「ゆめのたね」は平成 16 年の立ち上げ以来、三田川小・中学校で毎月読み聞かせ活動を行っています。中川寿美代表は「今年で活動 20 年目になるが、ごほうびをいただいた気分。子どもたちと関わることに喜びを感じながら、今後も続けたい」と話しました。助成金は、大型絵本や紙芝居などの購入に充てる予定です。

小中学校で入学式 新入生らが新たな一歩

保護者たちを
前に堂々と
歩きます



4月12日・水

町内の小中学校で入学式が行われました。少し大きな制服に身を包んだ1年生たちが、期待と不安の混ざった面持ちで式典に臨みました。

東脊振小学校の入学式では、城戸幸一校長が「誰とでも仲良く助け合う優しい子、勉強を頑張る賢い子、根気強くやり抜くたくましい子になって」と呼びかけました。

【町内の小中学校の新1年生】

三田川小学校	101 人	東脊振小学校	58 人
三田川中学校	119 人	東脊振中学校	48 人



新型コロナワクチン接種通信



令和5年春開始接種がはじまります

吉野ヶ里町では、次の内容により「令和5年春開始接種」を実施します。

実施期間

令和5年 5月8日～8月末

接種対象者

前回（2～5回目）接種後3カ月を経過した人で、次のいずれかに該当する人

1. 65歳以上の人
2. 基礎疾患を有する人、その他重症化リスクが高いと医師が認める人
3. 医療機関や介護施設等に従事する人

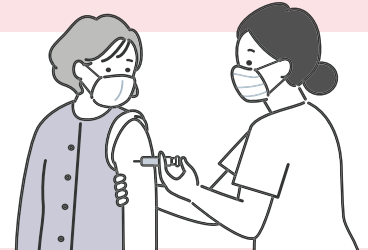

使用するワクチン

オミクロン株対応ワクチン（ファイザー社製）

- ・集団接種：BA.4/5 対応型 ※ BA.1 対応型および BA.4/5 対応型ともに従来ワクチンを上回る効果が期待できるものです。
- ・個別接種：BA.1 対応型

接種会場 および 日程

集団接種

- 接種会場：東脊振健康福祉センター「きらら館」
- 実施日：5月27日（土）、5月28日（日）、6月3日（土）、6月4日（日）

個別接種

- 接種会場：小森医院、最所医院、西谷クリニック、松本医院
ひらまつふれあいクリニック、目達原整形外科

※医療機関で直接予約をすることはできません。

個別通知（接種券等）の発送

65歳以上の接種対象者に順次発送しています。

注）64歳以下の対象者（基礎疾患を有する人等）は、町への接種券発行申請*が必要です。

「接種券発行申請」の方法

町ホームページ（特設ページ）内の申請フォームにアクセスするか、
 こども・保健課【☎37-0346】にご連絡ください。
 ※前回接種後に吉野ヶ里町に転入した65歳以上の人も同様の申請が必要です。

予約方法

個別通知（接種券等）が届いた人から予約を行うことができます。

これまでどおり、コールセンター【☎0120-468-356】、LINE およびウェブで予約してください。
 詳細は、個別通知に同封の案内等でご確認ください。

問い合わせ先

こども・保健課（きらら館）☎37-0346

※この電話番号では予約できません。

ワクチン接種に関する最新情報はコチラから

吉野ヶ里町ホームページ
 新型コロナウイルスワクチン接種に
 関するお知らせ【特設ページ】





人事異動（令和5年4月1日付）

問い合わせ 総務課 人事係（三田川庁舎） ☎ 37-0330

（ ）は旧所属です。

参事

山崎 正隆 学校教育課参事（学校教育課副課長）

副課長

坂田 利香 こども・保健課副課長
（こども・保健課健康増進係長）
中島 茂 農林課副課長兼振興係長事務取扱
（税務課副課長兼資産税係長事務取扱）
内村 寛樹 社会教育課副課長兼スポーツ振興係
長兼公民館係長事務取扱
（社会教育課副課長兼スポーツ振興
係長事務取扱）

係長

西山美奈子 住民課住民係長（住民課主査）
小池 喜久 税務課資産税係長
（学校教育課教育総務係長）
吉富 美香 福祉課障害者支援係長
（住民課住民係長）
古川 貴子 こども・保健課健康増進係長
（こども・保健課主査）
百崎 直樹 建設事業課工務係長
（建設事業課主査）
福島 幸代 学校教育課教育総務係長
（こども・保健課保険係長）

係員

野中 悠佑 佐賀県企業立地課派遣（社会教育課）

寺崎 昇吾 住民課（建設事業課）
宮上 祐喜 建設事業課（まち未来課）
福田 貴史 建設事業課（佐賀県企業立地課派遣）
福田 葵 社会教育課（住民課）

新規採用（係員）

中村 美月 まち未来課
築地 悠貴 住民課
森園はる菜 吉野ヶ里保育園
松尾 恵 こども・保健課
太田 朋花 こども・保健課
東島 将太 東脊振幼稚園

再任用

三好 千春 住民課
北村 隆靖 商工観光課
前山 章 東脊振幼稚園

退職

堀 優子 こども・保健課副課長
前田 紀彦 農林課副課長兼振興係長事務取扱
納富 優子 福祉課障害者支援係長
光武 大樹 住民課
大坪 由起 吉野ヶ里保育園
城島 彩 こども・保健課
清田 香梨 社会教育課
松浦亜里紗 東脊振幼稚園



ふるさと応援寄附金を活用しました

問い合わせ 企画調整課 ふるさと納税係（三田川庁舎） ☎ 37-0336

ふるさと応援寄附金（ふるさと納税）として吉野ヶ里町にいただいた寄付を基金に積立て、町の事業に活用しています。

令和4年度は定住奨励金、新生活応援インフルエンザ予防接種助成、吉野ヶ里歴史公園周辺景観づくり、ふれあい交流広場整備事業、小・中学校・幼稚園防犯システム整備、中学校英語検定料補助、三田川中学校防球ネット改修工事に基金を活用しました。

全国の皆さんの寄付が、活力あるまちづくりに生かされています。今後も寄付を通じて吉野ヶ里町を応援していただけるよう、町外に住む家族や友人に、吉野ヶ里町ふるさと応援寄附金をご紹介します。



歴史公園前を彩ったコスモス畑



防球ネットを改修したグラウンド



新規採用職員を紹介します

問い合わせ 総務課 人事係 (三田川庁舎) ☎ 37-0330



築地 悠貴 (住民課)

今年度から三田川庁舎の住民課配属になりました築地悠貴です。松隈地区に住んでいます。日々の対応の中でご迷惑をおかけすることがあるかもしれませんが、お世話

になった地元へ恩返しができるように一日でも早く業務を覚え、町民の方から信頼される職員となれるように精一杯頑張りたいと思います。よろしくお願いいたします。



太田 朋花 (こども・保健課)

こんにちは！4月から子ども・保健課に配属となりました太田朋花です。小さい頃からずっと過ごしてきた吉野ヶ里町で保健師として働くことができ、とてもうれし

いです。吉野ヶ里町を活気あふれる町にできるよう、私自身も笑顔で頑張っていきたいと思います。至らないこともあるかもしれませんが、よろしくお願いいたします！



松尾 恵 (こども・保健課)

この度、こども・保健課に配属になりました松尾恵と申します。生まれ育ったこの吉野ヶ里町の役場に就職することができ、子どもたちや町の方々のために働けるこ

とをうれしく思っています。

社会人一年目でわからないことも多いですが、一生懸命に働きたいと思いますので、どうぞよろしくお願いいたします。



中村 美月 (まち未来課)

この度、まち未来課に配属となりました中村美月と申します。

出身は吉野ヶ里町ではありませんが、幼少期から親しみのある大好きなこの町で働けることを大変

うれしく思います。持ち前の明るさと笑顔を忘れず、町民の皆様のお役に立てるよう一日でも早く仕事を覚え、一生懸命頑張っていきますのでよろしくお願いいたします！



森園 はる菜 (吉野ヶ里保育園)

今年度から、吉野ヶ里保育園に配属になりました森園はる菜と申します。吉野ヶ里という素敵な町で働くことができ、光栄です！子どもたちに元気を与えることがで

きるように、まずは自分が元気に過ごしていきたいです。子どもたち、町民の皆様のために笑顔で精一杯頑張ります！よろしくお願いいたします。



東島 将太 (東脊振幼稚園)

初めまして！この度、東脊振幼稚園に配属されました東島将太と申します。吉野ヶ里町在住ではないので、これから町のいいところをたくさん見つけていきたいと思

っています。これまでの経験を生かしながら子どもたちと関わり、たくさんの方々に信頼していただけるよう精一杯勤めていきます。よろしくお願いいたします。



笑顔で元気に
頑張ります！
よろしく
お願いします！



行政相談委員・人権擁護委員はあなたの身近な相談窓口です

問い合わせ 総務課 総務係 (三田川庁舎) ☎ 37-0330

いじめや差別、暴力 (DV)、ハラスメント行為など人権上の問題で困ったことはありませんか。法務大臣から委嘱された人権擁護委員が相談に応じます。

また、暮らしの中で困っている、何かわからないようなことはありませんか。

そんな時は、総務省の行政相談を利用してみてはいかがでしょうか。総務大臣から委嘱された行政相談委員が相談に応じます。

いずれも相談は無料で、秘密は固く守られます。気軽にご相談ください。

令和5年度相談日程

東脊振公民館 (農村環境改善センター)	6月5日 (月)	8月7日 (月)	10月5日 (木)	12月5日 (火)	2月5日 (月)		
	相談時間 9:30~12:00						
	行政相談委員 高島 正子 人権擁護委員 西村 晴繁、豊留 和則						
三田川健康福祉センター 「ふれあい館」	5月8日 (月)	6月5日 (月)	7月5日 (水)	9月5日 (火)	11月6日 (月)	1月5日 (金)	3月5日 (火)
	相談時間 13:30~16:00						
	行政相談委員 野口 力 人権擁護委員 古賀 賢治、山崎 良彦						

※「東脊振公民館」では偶数月に、「ふれあい館」では奇数月に開催します。

※6月は、1日が人権擁護委員の日のため両施設で実施します。



選挙人名簿閲覧履歴の公表

問い合わせ 吉野ヶ里町選挙管理委員会 (三田川庁舎総務課内) ☎ 37-0330

閲覧日	3月7日(火)
閲覧者	古川ひろのり
閲覧目的	選挙はがきの宛名書きのため
閲覧に係る住民の範囲	吉野ヶ里町民399人

閲覧日	3月9日(木)
閲覧者	古川ひろのり
閲覧目的	選挙はがきの宛名書きのため
閲覧に係る住民の範囲	吉野ヶ里町民334人



令和4年度

特定防衛施設周辺整備調整交付金事業

問い合わせ 財政協働課 財政係 (三田川庁舎) ☎ 37-0331

「特定防衛施設周辺整備調整交付金」は、防衛施設周辺の生活環境の整備等に関する法律 (第9条) に基づき、防衛施設の周辺地域における生活環境またはその周辺地域の開発に及ぼす影響の程度や範囲その他の事情を考慮の上、関係住民の生活の安定と福祉の向上に寄与することを目的として交付されています。

令和4年度はこの調整交付金を、小学生の通・入院や中学生の入院を対象とした「子どもの医療費助成事業」(継続事業)、三田川・東脊振両中学校への「学力向上支援教員配置事業」に活用しました。



防衛省
(調整交付金事業)







障害者相談員にご相談ください

問い合わせ 福祉課 障害者支援係（東脊振庁舎）☎ 37-0343

町では、町長から委嘱を受けた経験豊富な相談員が、障がいのある人からの相談に応じるとともに、関係機関との連絡も行っています。

個人のプライバシーなどは固く守るように義務付けられていますので、ひとりで悩むことなく、気軽に相談してください。

知的障害者相談員		身体障害者相談員	
			
東脊振地区 笠原 富美子 ☎090-5736-1303	三田川地区 長谷川 純恵 ☎090-7150-7833	東脊振地区 向井 恒 ☎080-1732-5000	三田川地区 西尾 京子 ☎090-1978-5662

相談員からのメッセージ

私たちは、障がい者が住み慣れた地域で安心して暮らせるよう相談活動を行っています。個別の相談はもちろん、障がい者やその保護者のコミュニティづくりも行い、情報交換の場を作っています。

また、就学、就職、障害者手帳の相談や障害者施設見学の案内などを行っています。

同じ悩みを持つ立場から、皆さんのお悩みの相談に応じていますので、お気軽にご相談ください。



身体障害者等に対する

軽自動車税（種別割）の減免申請

申し込み・問い合わせ 税務課 住民税係（三田川庁舎）☎ 37-0334

4月1日現在、障害者手帳等の交付を受けている人で、規定の要件を満たす場合、申請することで軽自動車税（種別割）が減免されます。

ただし、減免が受けられる軽自動車は1人1台までで、普通自動車の減免を受ける場合は該当しません。また福祉タクシー券制度との併用はできません。

申請期限

納税通知書受領後～5月31日（水）

※納税通知書の発送は5月上旬の予定です。期限を過ぎると減免申請ができなくなります。

前年度の減免適用者は申請内容（障害等級、運転者、自動車など）に変更がない限り、引き続き減免されるため、手続きは必要ありません。

申請に必要な書類

- ①身体障害者手帳（区分により等級規定あり）、療育手帳（Aのみ）、精神障害保健福祉手帳（1級のみ）、戦傷病者手帳（規定あり）
 - ②運転する人の運転免許証
 - ③減免を受ける軽自動車の自動車検査証
 - ④令和5年度軽自動車税（種別割）納税通知書
 - ⑤納税義務者のマイナンバーカード（もしくは通知カード）
- ※身体障害者等の本人以外が運転する場合は、回数・期間等の要件がありましたが、令和5年度から要件が撤廃となり、証明書等の提出も必要ありません。
※各種手帳が規定の等級に該当しない人は減免することができません。

有料広告

吉野ヶ里町の 0942-96-4535
水道局指定工事店 有限会社 モロクマ (みやき町寄人2638-3)

水のトラブル

水漏れ つまり

お風呂 キッチン など

この広告を見てお電話頂いた方 **1,000円割引**

対応エリア：佐賀市、神埼市、みやき町、上峰町、吉野ヶ里町、他

有料広告

相続・遺言・生前贈与・身近なトラブル・法律相談

貞島司法書士事務所

相続、遺言、成年後見人のご相談はお気軽に
まずはお電話

☎ 0952-37-9655 受付時間 平日9:00～18:00
神埼郡吉野ヶ里町吉田667-58
駐車場有（佐賀銀行三田川支店）より南へ5軒目



令和5年度から

固定資産税・軽自動車税(種別割)の納付方法が増えます

問い合わせ 税務課 滞納整理係 (三田川庁舎) ☎ 37-0334

令和5年度から、固定資産税、軽自動車税(種別割)の納付書にeL-QRコードが掲載されます。このeL-QRコードを使用すると、金融機関窓口のほか、インターネットやスマホアプリで支払うことができます。

地方税お支払いサイトでの納付**(クレジットカード、インターネットバンキングなど)**

- 「地方税お支払いサイト」にアクセスする。
※パソコンやスマートフォンからアクセス可能です。
- eL-QR/eL番号を入力する。
※納付書表面のeL-QRを読み取るか、eL番号を入力してください。
- 納付方法を下記から選択し、納付する。
 - ・クレジットカード(手数料が必要)
 - ・インターネットバンキング
 - ・ダイレクト方式(口座振替)
 - ・ページ番号を発行してATM等で支払い

スマホ決済アプリでの納付

- スマホ決済アプリを起動する。
- 納付書表面のeL-QRを読み取り、納付する。
※利用できるスマホ決済アプリは「地方税お支払いサイト」を確認してください。

金融機関窓口での納付

地方税統一QRコードに対応した金融機関のみ、窓口で納付することができます。

地方税お支払いサイトはこちら
<https://www.payment.eltax.lta.go.jp/>



地方税お支払いサイトで支払いができる納付書には、このeL-QRマークが印刷されています。



令和5年度

固定資産税納税通知書および課税明細書を発送しました

問い合わせ 税務課 資産税係 (三田川庁舎) ☎ 37-0334

令和5年1月1日時点で町内に固定資産を所有している人へ、納税通知書を5月1日に発送しています。

併せて、口座振替登録をしていない人には、第1～4期の期別の納付書と、1年分をまとめて納付できる全納用の納付書を同封しています。税額等を確認し、納期限日までに納入手続きを済ませてください。

なお、各固定資産(土地・家屋・償却資産)課税標準額の合計が免税点*未満の場合には、固定資産税は課税されないため、納税通知書は届きません。

令和5年度固定資産税 納期限日

期別	納期限日
第1期	5月31日(水)
第2期	7月31日(月)
第3期	12月25日(月)
第4期	2月29日(木)

※免税点…土地:30万円未満/家屋:20万円未満/償却資産:150万円未満

有料広告

0952-52-2079(神埼サピエより南に100m)

司法書士 すえなが総合事務所

司法書士 末永博義

営業時間 午前8:00～午後6:00
火曜日は午後8時まで 時間外の電話予約OK
不動産の名義変更・遺言書の作成・各種相続手続
会社の登記・借金問題・成年後見制度の利用 等
相談前の料金の見積り等も、承っております。
相談室も設けておりますので気軽にお電話下さい。

お知らせ

吉野ヶ里町に
デジタル専門官が就任!

行政や教育分野でのDXを推進するため、ITコンサルタントのアバナード(株)より出向されています。

デジタルの力を用いて「住んで良かった」と思えるまちづくりを目指し、活動していきます!

吉田 耕芳 デジタル専門官



飲み残した薬は「かかりつけ薬剤師」に相談を！

問い合わせ こども・保健課 保険係（東脊振庁舎） ☎ 37-0345

医師から処方された薬をきちんと飲んでいたつもりでも、残ってしまうことはありませんか？ そんな時は「かかりつけ薬剤師・薬局」に相談してみましょう。

薬についての悩みの例

- 朝ごはんを食べないので、朝食後の薬が飲めない。
→食事をとらなくても大丈夫な薬だと教えてもらい、気にせず朝に飲むことができるようになった。
- 種類が多くて、どれを飲むべきかわからない。
→あちこちの病院でもらった薬を、薬局で1つにまとめてもらってわかりやすくなった。
- 薬が余っていることを医師に言いそびれた。
→薬剤師から医師に連絡してもらい、余っている薬を今回の薬から引いてもらった。おかげで薬代も安くなった。
- 体調が良くなったので、途中で服用を止めた。
→薬の効果で良くなったと思っているだけで、今止めてしまうと元に戻ることを教えてもらった。

飲み残した薬は「おくすり手帳」と一緒に「かかりつけ薬局」へ持って行きましょう。薬剤師がいつ出された薬かを調べ、薬の整理を手伝います。

また、残った薬が再利用できる場合は、次回受診日までの処方日数を調節することで、その日の薬局での支払いが減り、国の医療費の削減にもつながります。

飲み間違いの防止策や飲むタイミング、薬の数や種類など気になることも「かかりつけ薬剤師」に相談してみましょう。

問い合わせ先

- 一般社団法人佐賀県薬剤師会
佐賀市本庄町本庄1269-1
☎23-8931 FAX:23-8941
<http://www.sagayaku.or.jp/>
- 佐賀県後期高齢者医療広域連合
佐賀市大和町大字尼寺1870
☎64-8476 FAX:62-0150
<https://www.saga-kouiki.jp/>



76歳歯科健診（歯あわせ健診）を受けましょう

問い合わせ こども・保健課 保険係（東脊振庁舎） ☎ 37-0345
佐賀県後期高齢者医療広域連合 業務課 企画・保健係 ☎ 64-8476

今年度に76歳になる後期高齢者医療制度加入者を対象とした歯科健診「歯あわせ健診」を実施します。

対象者 昭和22年4月1日から昭和23年3月31日までに生まれた人

※令和5年3月末までに県外から転入した人のうち、令和4年度中に76歳となった人も対象です。

※対象者には4月に受診券を送付しています。

※市町が実施する歯科健診を受診した人や介護施設等の入所者は受診できません。

実施期間 令和6年3月31日（日）まで
※医療機関の休診日を除く。

健診内容

- 歯・粘膜・顎関節の状況
- かみ合わせや義歯の状態確認、飲み込みテスト
- 頬のふくらまし検査など

費用

無料（費用約5,000円を広域連合が負担）
※健診後に治療が必要な場合の治療費は有料です。

実施機関

県内の歯科医院
※一部受診できない機関があります。

受診方法

事前に歯科医院に電話予約が必要です。



ニュースポーツ体験会

問い合わせ 社会教育課 スポーツ振興係（東脊振公民館） ☎ 52-3499

ニュースポーツとは、年齢や体力にかかわらずだれでも気軽に楽しめるスポーツです。

ニュースポーツを体験してみませんか？

日時 5月27日（土）9:00～11:30

場所 三田川小学校 体育館・グラウンド

対象者 どなたでも

参加費 無料

必要品 運動しやすい服装、室内用シューズ、飲み物等

- ボッチャ ボールを的に近づけた距離を競います。
- アジャタ 100個の玉をかごに入れる速さを競います。
- モルック 木の棒を投げてピンを倒し、より少ない回数で50点ぴったりになるよう競います。

参加賞
あります★



吉野ヶ里町に住宅を購入する 45 歳未満の夫婦へ！

令和5年度定住奨励金の申請を受け付けています

申し込み・問い合わせ まち未来課 まちづくり推進係（三田川庁舎） ☎ 37-0332

定住奨励金制度とは

吉野ヶ里町への定住を促進するため、町内で新たに戸建て住宅（新築または中古）を購入し、移住・定住する 45 歳未満の夫婦（入居日時点）に対して奨励金を支給する制度です。

対象者の条件

1. 夫婦ともに入居日時点で 45 歳未満であり、申請日時点で入居日から 1 年以内の者
2. 自己または配偶者が住宅の所有者であること
3. 夫婦いずれもが過去に吉野ヶ里町定住奨励金の支給を受けていないこと
4. 住宅に住む全員が、吉野ヶ里町の町税等を滞納していないこと
5. 入居日または建物の登記の日のいずれか遅い日から 5 年以上、夫婦ともに吉野ヶ里町に定住する意思を持っていること
6. 入居前日からさかのぼって 1 年以内に、住宅の所在地に夫婦のいずれも住所を定めていないこと
7. 住宅に住む全員が、暴力団員または暴力団員でなくなった日から 5 年を経過しない者でないこと

※「入居日」とは、奨励金の対象となる住宅の所在地に、夫婦双方が住所を定めた日をいいます。

対象となる住宅の条件

1. 居室、玄関、台所、トイレおよび浴室等、居住の用に供する部分の床面積の合計が 50 平方メートル以上のもの
2. 建築基準法（昭和 25 年法律第 201 号）に基づく建築確認等および関連規定に適合していること
3. 入居日からさかのぼって 1 年以内に取得したもの
4. 公共事業による補償での取得でないもの

奨励金の額

基本額	20万円
転入加算金	10万円
子育て加算金	中学生以下の子の人数×10万円

〔転入加算金の対象となる人〕

夫婦ともに住宅に係る請負契約または売買契約の日の前日からさかのぼって 3 年以内に吉野ヶ里町に住所を定めたことがない者であること

〔子育て加算金の対象となる子〕

夫婦のいずれかとともに住宅に入居した、中学生以下（入居日時点）の申請者またはその配偶者の子

受付日時

月曜日～金曜日（祝日、年末年始を除く）

9：00～12：00、13：00～17：00

申請期限 令和6年3月29日（金）

予算が終了した場合は、期限を待たずに受付を締め切りします。対象となる人は早目に申請してください。

なお、来年度の本事業の予定は未定です。

その他

- 全ての申請書類がそろった申請のみ受け付けます。制度の詳細や申請書類はホームページで確認できます。
- 転入加算金または子育て加算金の対象者はフラット 35 地域連携型（一定期間金利引き下げ）を利用できます。詳細はホームページで確認できます。



定住奨励金



フラット35

有料広告

職人仕事は地元が安心!!



ふすま障子 あみ戸



家美装

IEBISOU

鳥栖・神埼店 神埼郡吉野ヶ里町立野661-3



見積無料!

通話無料 フリーダイヤル



0120-962-976

営業 9時～18時 日・祝祭日定休

張替1面（税抜）

1,800円～

（税込 1,980円～）

HP





令和5年度

結婚新生活支援事業補助金

申し込み・問い合わせ こども・保健課 子育て包括支援係（きらら館） ☎ 51-1618

新婚世帯に住居の購入費、賃貸借に係る費用、引越費用の一部を補助します。

要件

- 令和5年3月1日から令和6年3月31日までに婚姻した世帯
- 対象となる住居が町内にあり、住民登録をした上で居住していること
- 夫婦共に婚姻日における年齢が39歳以下であること
- 夫婦の合計所得が500万円未満であること
※貸与型奨学金を返済している人は、所得額から年間返済額を控除します。
- 世帯全員が町税等の滞納がないこと

補助対象となる経費

令和5年4月1日から令和6年3月31日までに支払った次の費用（上限30万円）

- 住宅購入費
- 賃貸住宅新規契約時の賃料、敷金、礼金、共益費および仲介手数料（駐車場代、入居前クリーニング代、鍵交換代、火災保険、家財保険、保証金は対象外）
- 引越費用（引越業者、運送業者に限る）

手続きに必要なもの

〔共通〕

- 婚姻後の戸籍謄本または婚姻届受理証明書
- 婚姻後の住民票謄本
- 夫婦の所得証明書
- 世帯全員の税に関する滞納のない証明書

〔住宅を購入〕

- 住宅の工事請負契約書または売買契約書
- 領収書または支払金額が確認できる書類

〔住宅を新規に賃貸借〕

- 賃貸借契約書
- 新規契約時の各費目が分かる明細書
- 領収書または支払金額が確認できる書類
- 住宅手当支給証明書（勤務先が記入）

〔引越費用〕

- 領収書または支払金額が確認できる書類

申し込み期限

令和6年3月29日（金）

※予算に達し次第、受付を終了します。



国民健康保険加入者のみなさんへ

人間ドックの助成を行います

申し込み・問い合わせ こども・保健課 保険係（東脊振庁舎） ☎ 37-0345

町では下記対象者の人間ドック受診費用を助成しています。

助成対象者

1. 吉野ヶ里町の国民健康保険加入者で、加入期間が1年以上ある人
2. 令和6年3月31日時点で40～74歳の人
3. 国民健康保険税を滞納していない世帯に属する人
4. 人間ドックを受診しようとする年度に特定健康診査を受診しない人
5. 令和5年12月28日までに人間ドックを受診する人

助成対象医療機関と助成額

健診機関 佐賀県健康づくり財団健診・検査センター

費用額 38,500円（内税3,500円）

自己負担額 18,500円

助成額 20,000円

定員 70人

申請から受診までの流れ

- ①電話や来庁等でこども・保健課保険係（東脊振庁舎）に人間ドック受診の申し出をしてください。助成が受けられるか確認します。
- ②後日、人間ドック助成の書類一式が自宅に届きます。申込書（様式1）を記入後、こども・保健課へ提出してください。残りの様式は人間ドック受診当日に使うので、無くさないよう保管してください。
- ③佐賀県健康づくり財団健診・検査センターへ人間ドックの予約をします。年末は駆け込み受診が増えるため、なるべく早めに予約しましょう。
- ④人間ドック当日に、必要書類を持参して受診してください。書類を紛失した場合は再発行しますので、こども・保健課保険係に連絡してください。
※詳細は、4月中旬に送付した健診の案内（緑色の封筒）に同封したチラシをご覧ください。



吉野ヶ里町中小企業融資金貸付け

問い合わせ 商工観光課 商工観光係 (東脊振庁舎) ☎ 37-0350

町では、中小企業の振興に資するため、中小企業融資金制度を設けています。この制度は、町内企業の経営合理化と安定強化を図るために必要な資金の融資を促進することを目的としています。

貸し付け対象者の条件

1. 町内に事業所を有し、町内で同一業種の事業を1年以上引き続いて営んでいる者
2. 町内に住所を有する者
3. 町税その他納税義務を完全に履行していること

貸し付け限度額と貸し付け期間

種別	限度額	期 間
運転資金	500万円	60カ月以内
設備資金	700万円	84カ月以内

金利 いずれも 1.3%

信用保証料

佐賀県信用保証協会所定の率によるものとし、町が全額を補助します。

取扱金融機関

金融機関名	電話番号
佐賀銀行神埼支店	52-2156
佐賀共栄銀行三田川支店	53-1086
佐賀東信用組合神埼支店	52-2141
佐賀信用金庫	53-3353

※令和4年度から佐賀東信用組合と佐賀信用金庫が追加されました。

申し込み先 上記取扱金融機関

問い合わせ先 制度の詳細は各金融機関へ問い合わせてください。



狩猟免許取得費用を一部補助します

申し込み・問い合わせ 農林課 振興係 (東脊振庁舎) ☎ 37-0347

農作物や生活環境に被害を及ぼすイノシシ等の有害鳥獣の捕獲活動を、地元猟友会に協力のもと行っています。しかし、会員の減少・高齢化が進み、今後の担い手不足が見込まれる状況です。

担い手の育成を目的として、有害鳥獣の捕獲に必要な狩猟免許および銃砲所持許可を新たに取得し、捕獲活動従事者として活動する人に、免許取得に要した費用の一部を補助します。

補助金額

補助対象経費の1/2 (上限 8,000 円) で、令和5年度予算の範囲内

対象者 以下の要件をすべて満たす人

- 町内に住所を有する人で、町税に滞納がない人
- 令和5年度内に新たに狩猟免許を取得した人
- 狩猟免許取得後、速やかに佐賀県猟友会神埼支部に加入し、少なくとも3年間は継続的に有害鳥獣駆除活動に従事することができる人

対象経費

佐賀県猟友会が主催する令和5年度内の講習会の受講料および狩猟免許取得の対象となった狩猟免許試験申請手数料 (ただし更新にかかるものは除く)



農業大学校等の研修経費を一部補助します

申し込み・問い合わせ 農林課 振興係 (東脊振庁舎) ☎ 37-0347

町では、近年の農業者の高齢化・担い手不足が進んでいる状況を受けて、地域の農業情勢の変化や水田農業をめぐる現状とその課題に取り組んでいます。

そこで、農業の担い手の確保および新規就農者育成のため、農業大学校等で研修を受けた人に、それに要した経費の一部を補助します。

対象者 町内に住所を有する農業者で、町税に滞納がない人

対象経費 農業大学校またはそれに準ずる研修機関に要する経費

補助金額 補助対象経費の1/2 (上限 8,000 円) で令和5年度の予算の範囲内



子どもの医療費助成 県外で受診した時は払い戻しの申請を！

申し込み・問い合わせ こども・保健課 子育て包括支援係（きらら館） ☎ 51-1618

県外で子どもが病院などを受診して、「子どもの医療費受給資格証」が使えなかった場合は、医療費助成の申請をすると償還払い（払い戻し）の助成が受けられます。

償還払いの助成を受ける方法

1. 受診の際、医療費の一部負担金（2割または3割）を医療機関に一旦支払います。
2. 子どもの医療費助成申請書に必要事項を記入し、支払った領収書を貼り付けて申請します。1医療機関ごとに1月分をまとめて申請してください。
※健康保険適用外の医療費は対象となりません。
3. 助成申請書の審査後、申請月の翌月25日頃に指定されている口座に助成金を振り込みます。

【注意事項】

けがや病気による入院等で医療費が高額になる場合は、事前に参加している健康保険から「限度額適用認定証」を取得して医療機関に提示してください。

申請場所

両庁舎の住民課 住民係またはきらら館

申請期間

受診の翌月～受診の翌月から起算して1年以内
例：5月中に受診した場合は、6月1日～翌年5月末まで申請できます。

「限度額適用認定証」なしで、子ども医療費助成制度を利用して高額な医療を受けた場合

子どもの医療費 町とのやり取りが後日発生し
受給資格証が ます。高額療養費等を受給し
使える ている場合は、返還金が発生し
→現物給付 ます。

子どもの医療費 高額療養費等の確認のため、
受給資格証が 振込手続きに数カ月かかること
使えない があります。
→償還払い

学校でのけがに

「こどもの医療受給資格証」は使わないで！

学校・幼稚園・保育所等の管理下で、けがを負ったり病気を患った場合は、独立行政法人日本スポーツ振興センターの災害共済給付が優先です。

医療機関を受診する前に、災害給付対象となるかを学校・幼稚園等へ必ず確認してください。医療費助成を重複して申請することはできません。



一緒に勉強しませんか？ ひとり親家庭学習支援

申し込み・問い合わせ こども・保健課 子育て包括支援係（きらら館） ☎ 51-1618
佐賀県母子寡婦福祉連合会 ☎ 97-9767

ひとり親家庭の子どもたちへ、ボランティアの先生が勉強を教えます。

対象者

町内在住のひとり親家庭の子ども(小学1年生～中学3年生)

場所・曜日・時間

三田川校区	中央公民館	毎週火曜 18:00～20:00
東脊振校区	きらら館	毎週月曜 18:00～20:00

料金 無料

持ってくるもの 宿題や課題など

ボランティア募集中！

子どもたちを支援する支援員を募集しています。大学生、元教員、一般町民など、どなたでも募集できます。資格は必要ありません。無報酬ですが、1回1,000円の交通費支給と、福利厚生としてボランティア保険（保険料負担なし）があります。

申し込み・問い合わせ

佐賀県母子寡婦福祉連合会
☎97-9767 FAX:31-8064
学習支援コーディネーター
☎080-3908-9767

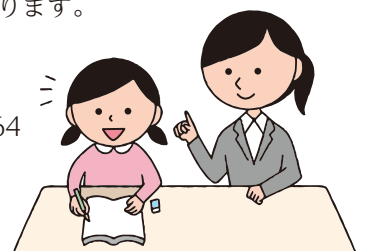



令和5年度

吉野ヶ里町就学相談会

申し込み・問い合わせ 学校教育課 学校教育係（中央公民館） ☎ 37-0339

「言葉の発達に遅れがある」「行動に気になるところがある」「目や耳、手足の障がいに悩んでいる」「病気がち」など、子どもの教育や就学の悩みについて、発達に障がいのある子どもの教育を専門とする学識経験者や教職員が相談に応じます。気軽にご相談ください。

第1回就学相談会

期 日 6月20日（火）

場 所 中央公民館2階 展示室ほか

対 象 幼稚園・こども園・保育園に通う年長児（来年度小学1年生）、小学6年生（来年度中学1年生）

※第1回は年長児を中心に開催します。

※相談の時刻は申し込み状況に応じて決定します。後日、学校教育課からお知らせします。

申し込み方法

申込書と相談票に必要事項を記入し、2つとも子どもの通っている小学校、幼稚園、こども園もしくは保育園に提出してください。申込書と相談票は各学校・園に設置しています。

子どもが通園・通学していない場合は、学校教育課へご連絡ください。

申し込み期限 5月30日（火）

その他

相談会は2回実施予定です。第2回（7月4日）は小学6年生を中心に開催します。



軽度・中等度難聴児の補聴器購入費を助成します

申し込み・問い合わせ 福祉課 障害者支援係（東脊振庁舎） ☎ 37-0343

対象児 次の全てに該当する人

1. 保護者が町内に住所を有する18歳以下の人
2. 両耳の聴力レベルが30デシベル以上で、聴覚障害を事由とする身体障害者手帳の交付対象とならない人
3. 補聴器の装用により、言語の習得に一定の効果が期待できると指定医師に判断された人

※ただし、同一世帯の人の所得制限があります。

申請に必要なもの

- 申請書
- 指定医師が記載した意見書
- 補聴器販売業者が作成した見積書
- 対象児の属する世帯全員の市町村民税の状況が分かる書類（吉野ヶ里町で課税状況を確認できる場合は省略可）
- 印鑑

※購入前に申請が必要です。すでに購入したものは助成の対象となりません。

※意見書は指定の様式があります。福祉課窓口で受け取れます。

有料広告

食品リサイクルから生まれた

有機肥料
バイグリーン

(有)鳥栖環境開発総合センター
鳥栖市轟木町 929-2 TEL 0942-83-4594

野菜にも!

お花にも!

5袋以上ご購入で、
「オリジナルグッズ」
プレゼント!!

期間限定セール! 広告

(期間 令和5年 4/15~5/31)

15Kg/袋 通常310円が、

200円! (税込)

営業 月~金曜 8時~17時
時間 土曜日 8時~12時
※祝日も営業しています!





4月から HPV ワクチンに9価が加わりました

問い合わせ こども・保健課 健康増進係（きらら館） ☎ 51-1618

HPV ワクチンは、子宮頸がんの原因となるヒトパピローマウイルス (HPV) の感染を防ぐワクチンです。9価ワクチンは9種類のHPVの感染を防ぎ、中でも子宮頸がんの原因の80～90%を占める7種類のHPVの感染を予防することができます。

HPV ワクチン接種の際は新予診票を！

令和4年度4月時点の接種対象者に送付した予診票は、令和5年度の接種には利用できません。5月に新たに送付する予診票を利用してください。

HPV ワクチンを通知が届く前に接種したい人は、きらら館へ申し出てください。

対象者

- 小学6年生～高校1年生相当の女性
- 平成9～18年度生まれ（誕生日が1997年4月2日～2007年4月1日）の女性

接種回数

合計3回（15歳未満で9価ワクチン接種を開始する場合は2回）

※過去のHPVワクチン接種歴も回数に含みます。接種前に必ず母子手帳で確認してください。接種歴が不明な場合はきらら館へ問い合わせてください。

HPVワクチンについて詳しくは町ホームページに掲載しています。





生まれてきてくれて ありがとう

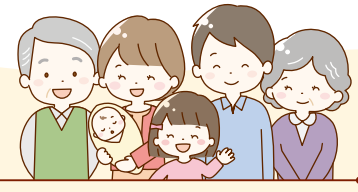

出生祝い金を支給された人は次のとおりです。(令和4年12月16日～令和5年2月15日申請分)

親権者氏名	出生児氏名	住所(大字)	親権者氏名	出生児氏名	住所(大字)
御厨 力	歩 (あゆむ)くん	田手	柿本 卓也	航 瑠(わたる)くん	吉田
山本 陽	奏 太(かなた)くん	豆田	村岡 龍一郎	凜 一(りいち)くん	立野
山崎 優一郎	優寿斗(ゆずと)くん	立野	村上 竜志	絃 花(いとほ)ちゃん	田手
石井 秀明	佳 純(かすみ)ちゃん	吉田	重松 鮎美	彩 蓮(いろは)ちゃん	箱川
堤 耕介	奈 緒(な お)ちゃん	三津	野中 大稔	琉 正(りゅうせい)くん	豆田
島添 大輔	太 賀(たいが)くん	吉田	長谷川 蓮	芽 (め い)ちゃん	立野
築山 純	綾 人(あやと)くん	田手	久保田 京佑	凧 (な ぎ)くん	立野
信時 遼平	心 結(ここな)ちゃん	豆田	円城寺 智	央 季(おうき)くん	大曲
高島 朋稔	紡 (つむぎ)ちゃん	吉田	坂口 耕太	心 優(み う)ちゃん	立野
古川 雄介	杏 菜(あんな)ちゃん	大曲			



児童館♡だより

開館時間 月～土曜 9:30～18:00 休館日 日・祝・年末年始
 利用対象 0歳から18歳までの子どもとその保護者
 ※就学前幼児は保護者同伴、小学生のみは17:00までの利用です。

県内外からの利用は、「ドレミ広場」と「フルーツ親子広場」を除いてできます。

日にち	時間	行事	対象	定員	材料代等	申込
8日(月)	11:00～12:00	マンデー親子のつどい	未就学児親子	10組程度		
13日(土)	10:00～11:30	第38回 将棋クラブ	どなたでも		無料	
15日(月)	10:30～12:00	ドレミ広場&防犯交通安全教室	町内在住の未就学児親子			
20日(土)	14:00～16:00	クッキング～調味料を上手に使おう～	小学生以上	12人	300円	5月1日(月)～13日(土)
24日(水)	10:30～11:30	アラカルト教室～ヨガを楽しもう～	ママ	12人		5月1日(月)開始
27日(土)	14:00～16:00	壁画作り	どなたでも		無料	
29日(月)	10:30～11:30	フルーツ親子広場	町内在住の未就学児親子			

- 15日/ドレミ広場の後、防犯交通安全教室を行います。不審者への対応や、近くで起こった事件・事故の話とその対処法について教えてもらいます。教室では、パトカーに会えるかもしれませんよ。
- 20日/3年ぶりに行う、小学生以上向けの「クッキング」です。町内に住む松隈さんに教えてもらいます。調味料を上手に使っておいしいものを作りましょう。参加する人はエプロン、三角巾、マスクを持ってきてください。なお、参加希望が12人を越えた場合は抽選で決定します。
- 24日/「ママのアラカルト教室」は、インド政府公認の資格を持つ横尾さんにヨガを教えてもらいます。託児もありますので、ヨガをたっぷり楽しんでリフレッシュしてください。
- 27日/毎年、児童館のホールに掲げている壁画を今年も新たに作ります。事前に壁画に入れたい絵柄を募集し、それを生かして作っていきます。皆さん参加してくださいね。

申・問 三田川児童館 ☎ 53-1117

5月の保健行事

母子健康手帳は、きらら館で随時交付します。妊娠届出書、振込口座・マイナンバーが確認できるものをご持参ください。



行事名	日(曜)	受付時間	対象者
定期健康相談	8(月)・29(月)	9:00～11:00	一般町民
育児教室 (ベビーマッサージ、育児・離乳食相談等)	18(木)	10:00～10:15 (離乳食相談・体重測定 のみの場合は11:00～)	希望者(予約不要)
ワンツート体操 (親子あそびの教室)	16(火)	10:20～10:30	1歳以上の幼児とその保護者
★2カ月児相談	31(水)	12:45～13:00	令和5年3月生
ベビーマッサージ	10(水)	13:00～13:15	令和5年2月生
4カ月児健診	9(火)	12:45～13:00	令和5年1月生
7カ月児健診		13:00～13:15	令和4年10月生
12カ月児相談	24(水)	12:45～13:00	令和4年5月生
★1歳6カ月児健診	30(火)	12:50～13:20	令和3年9・10月生
★2歳6カ月児健診	17(水)	12:50～13:20	令和2年9・10月生

- 場所はすべてきらら館です。
- ★は、対象者へ事前に案内通知を発送しています。
- 状況により中止となる場合があります。最新情報はホームページでご確認ください。
- お子様の発達や子育てに関する個別相談会(予約制)も実施しています。

こどもの予防接種について

佐賀県内の予防接種広域実施医療機関で接種することができます。接種の順序や日程は、かかりつけ医と相談しながら決めましょう。

救急医療情報案内

夜間や休日に診察してもらえる医療機関を調べたい時

佐賀広域消防局
☎ 31-8899



こどもの健康
(町ホームページ)

問 こども・保健課 健康増進係(きらら館) ☎ 51-1618



2023年5月

HAPPY BIRTHDAY



たかひら
高平

あおい
葵ちゃん(3歳)



家族からのメッセージ
3才おめでとう！いつも元気いっぱい、ニコニコ笑顔の葵ちゃんが大好きだよ♡これからもたくさん遊ぼうね♪

うちむら あいり
内村 愛梨ちゃん(6歳)



家族からのメッセージ
お誕生日おめでとう♡最後の保育園生活、お友達と楽しんでね(^-^)
いつも、お手伝いありがとう★

てらさき あやな
寺崎 彩菜ちゃん(6歳)



家族からのメッセージ
お誕生日おめでとう！小学生まで残り一年、お家でも園でも楽しい思い出をたくさん作ろうね♪大好きだよ♡

とうじょう そうま
東 條 蒼磨くん(5歳)



家族からのメッセージ
5さいのおたんじょうびおめでとう♡たくさんわらっていっぱいあそんでたのしくすごそうね☆

ながまつ ゆな
永松 佑菜ちゃん(1歳)



家族からのメッセージ
1才おめでとう♡ゆんちゃんと一緒にいれて毎日幸せです！これからも家族でにこにこ楽しく過ごそうね♡

なかはら あおい はる
中原 葵くん(3歳)・覇くん(1歳)



家族からのメッセージ
あおいくんはるくん誕生日おめでとう♡2人のおかげでパパもママも幸せだよ♡どんどん大きくなってね(^-^)



募集要項

町内在住のお子さん(6歳まで)をお誕生日に掲載します。

- お子さんの氏名、年齢(掲載時)、住所、保護者氏名、連絡先
 - 家族からのメッセージ(50字以内)
 - 写真
- Eメールまたは財政協働課窓口(三田川庁舎1階)でお申し込みください。

※お誕生日の前の月の1日締め切り。
※締め切りの2カ月前から応募できます。
※応募者多数の際は、抽選となります。



申・問 財政協働課 広報・協働係 (三田川庁舎) ☎37-0331 ✉kouhou@town.yoshinogari.lg.jp



図書室だより

開館時間 平日 9:00 ~ 17:00
土曜日 9:00 ~ 13:00(中央公民館のみ)
休館日 日曜日・祝日

問 中央公民館 ☎37-0341 東脊振公民館 ☎52-3499



東脊振公民館新刊一部紹介

東脊振公民館に新しい本が入りました。全て中央公民館で取り寄せ可能です。

一般書

「署長シンドローム」

今野敏



[小説]

「新・教場」

長岡弘樹



[小説]

「魔女と過ごした七日間」

東野圭吾



[小説]

「SGU 警視庁特別銃装班」

沖方丁



[小説]

「やさしさを忘れぬうちに」

川口俊和



[小説]

「われら闇より天を見る」

クリス・ウィタカー



[小説]

児童書

「学校に行けない子どもの気持ちわかる本」

今野陽悦



[教育・心理]

「親子で知りたい 小学校最強ライフハック70」

坂本良品



[学校生活]

「あおのじかん」

イザベル・シムレール



[絵本]

「しらすどん」

最勝寺朋子



[絵本]

「すしねずみ」

はらぺこめがね



[絵本]

「めんぼうず」

かねこまき



[絵本]



吉野ヶ里

おたっしや本舗

高齢者に関する総合的な相談窓口
吉野ヶ里町 地域包括支援センター
(東脊振庁舎福祉課内) ☎ 37-0344



吉野ヶ里町おたっしやクラブ事業(通所型)

～介護予防☆生きがいづくり☆自立支援～



町では、65歳以上の人(要支援・要介護認定者を除く)を対象に介護予防を目的とした、通所型の「おたっしやクラブ事業」を実施しています。(事業の実施は社会福祉協議会へ委託)

実施日時

月～金曜日 9:30～16:00

実施場所

町民憩いの家
(三田川健康福祉センター「ふれあい館」横)

利用定員

おおむね15～20人/1日あたり

利用料金

950円/1日あたり (送迎・食事代込み)

実施内容

健康チェック/運動/レクリエーション
生活相談/昼食/入浴/送迎
季節に応じた行事(バスハイク)など

1日の流れ

- 8:45 送迎
- 9:30 健康チェック
- 10:00 ラジオ体操、ふまねっと運動
口腔体操など
- 12:00 昼食・休憩
- 13:00 棒体操・レクリエーション
入浴(希望者のみ)
- 15:10 おやつ
- 16:00 送迎



昼食の一例。
美味しいと好評です。

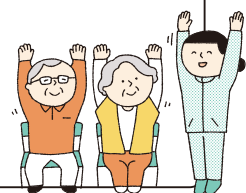

ボールを使った体操



「大人の教科書」
を使って脳トレ中

随時、見学可能です。
社会福祉協議会(52-7831)まで
お問い合わせください!!

5月の行事予定

認知症カフェ(誰もが気軽に参加できる集いの場)

	ふれあいカフェ	いしなりカフェ(うたごえの会)	カフェゆうあい
日時	5月16日(火) 11:00～13:00	5月20日(土) 13:30～15:30	5月24日(水)13:00～15:00
場所	三田川健康福祉センター「ふれあい館」	いしなりの森 石動3210	多機能ホームゆうあい 吉田2273-7
問	社会福祉協議会 ☎52-7831	さざんか園 ☎53-2877	ゆうあい ☎51-1001
その他	※送迎希望者は前日までに電話	上記以外に毎週水曜日 利用可	※日時の変更あり。要問合せ

もの忘れ相談室(専門医による無料相談会)

日時	5月17日(水)①13:30～ ②14:10～ ③14:50～(※要予約)
場所	東脊振健康福祉センター「きらら館」集団指導室
申・問	おたっしや本舗吉野ヶ里(地域包括支援センター) ☎37-0344

**令和5年度国民年金保険料のお知らせ**

令和5年度の国民年金保険料は、「月額16,520円」です。

● **便利でお得な納付方法をご利用ください**

口座振替

口座振替を利用すると、金融機関等に行く手間と時間が省けます。さらに、「早割(当月末納付)」や「前納」で納めると、保険料が割引されます。※過去の納め忘れの保険料は、口座振替で納めることはできません。※引き落とし日が土・日・祝日の場合は、翌営業日に引き落としとなります。

クレジットカード納付

年金事務所に申し込み、継続的にクレジットカード会社から立替納付を行うものです。さらに、「前納」で納めると、保険料が割引されます。※過去の納め忘れの保険料および一部免除期間の保険料は、クレジットカードで納めることができません。

電子納付

ペイジー、インターネットバンキング、スマートフォン決済等も利用できます。

令和5年度学生納付特例申請書の送付について

令和4年度に学生納付特例制度により保険料納付を猶予されている人で、引き続き令和5年度も在学予定の人に、「国民年金保険料学生納付特例申請書」が送付されています。

申請書はハガキ形式になっており、必要事項を記入してポストに投函することで、令和5年度の学生納付特例を申請することができます。この場合、在学証明書または学生証の写しを添付する必要はありません。

ただし、在学している学校等に変更がある人は、このハガキで申請できませんので、通常の申請書に在学証明書等を添付して申請することになります。

詳しくは、日本年金機構のホームページをご確認ください。

☎ **住民課 住民係** ☎ 37-0351
☎ **佐賀年金事務所** ☎ 31-4191

相続した不要な土地、国が引き取ります**● 相続土地国庫帰属制度**

「遠くに住んでいて利用する予定がない」「周りの土地に迷惑がかかるから管理が必要だけど、負担が大きい…」など、相続した土地の管理に困っていませんか？相続した土地の所有者からの申請によって、所有権を国に移転させることができる制度が、4月27日から始まりました。

国が引き取って、管理することができる土地については、一定の要件と一定の費用負担が必要です。

詳しくは、法務省ホームページをご確認ください。

**● 不動産を相続したら相続登記を。**

令和6年4月1日から相続登記の申請が義務化されます。

☎ **佐賀地方法務局 登記部門**
☎ 26-2453 (相続土地国庫帰属担当)

感電事故に注意 !!

こいのぼりの季節になりましたが、感電事故防止のため電線付近でこいのぼりをあげることや、魚釣りは絶対に行わないようお願いいたします。

なお、こいのぼりや釣り糸が電線に引っ掛かった場合は、自分で取ろうとせずに近くの九州電力送配電まで連絡をお願いいたします。

☎ **九州電力送配電株式会社 佐賀配電事業所**
☎ 0800-777-9418

寄付したお金の使われ方～「赤十字活動資金」って何？**● 赤十字活動資金とは**

一般の家庭や企業団体から寄付される赤十字活動資金は、災害時などにおいて、日本赤十字社が“苦しんでいる人”を救うために必要な事業資金です。近年、日本赤十字社の医療救護班派遣や救援物資(災害時用毛布、緊急セット、安眠セット)の配分などの支援活動を行う機会が増加しています。

日本赤十字社からのメッセージ

日本赤十字社は、皆さまからのご寄付で活動させていただいております。皆さまの“思い”を、皆さまに代わり“苦しんでいる人”に届けられるよう、また、多様化する現代社会のニーズに合わせた人道支援を展開していけるよう努めてまいります。

私たちの活動に終わりはなく、これからも皆さまのご支援を支えに、救うことを続けてまいります。

☎ **日本赤十字社 佐賀県支部**
☎ 25-3108

有料広告

グループホーム シルバーケア吉野ヶ里 ご入居者様 職員募集

**2023年7月
OPEN**



吉野ヶ里町吉田1493-1 TEL0952-55-6221

**令和5年度赤十字運動イベント**

●赤十字防災セミナー

期 間 通年 ※講習時間は2時間程度

会 場 県内各会場(申し込みに応じて)

参加費 無料

内 容 自分のいのちは自分で守る「自助」の意識や知識、技術、「事前の備え」の重要性等を伝えます。

●佐賀県庁における企画

①赤十字レッドライトアップ

(県庁旧館玄関)

5月1日(月)～31日(水)

②懸垂幕の掲示(県庁旧館東側)

5月8日(月)～31日(水)

③PR映像の放映(県庁県民ホール)

5月8日(月)～31日(水)

④パネル展示(県庁県民ホール)

5月8日(月)～31日(水)

⑤日本赤十字社 佐賀県支部 総務課
☎ 25-3108**職業訓練7月入所生募集**

募集科名 電気設備施工科

定 員 15人

募集期間 5月1日(月)～31日(水)

入所選考 6月8日(木)に筆記試験と面接を実施

訓練期間

7月4日(火)～12月26日(火)

受講料 無料 ※テキスト代は別途自己負担。

応募資格 新たな職に就こうとする求職者で、ハローワーク所長より受講指示等の受講斡旋を受けられる人

申込方法 最寄りのハローワークで相談の上、応募書類を同所に提出してください。

⑥ ⑦ ポリテクセンター佐賀 訓練課
☎ 26-9516**『古くなった灯油』 どうしてる？**

●古い灯油を使用すると

異常燃焼を起こし火災になる危険があります。また、暖房器具の故障にもつながります。

●劣化した灯油の見分け方

通常灯油は無色透明ですが、劣化すると変色したり、酸っぱい臭いがします。

●計画的に使い切る

灯油は、1シーズンを目安に使い切るようにしましょう。

●使い切れなかった場合

- ・購入した店舗や最寄りのガソリンスタンドにお尋ねください。
- ・ごみとして捨てたり、下水や川には絶対に流さないでください。

⑧ 佐賀広域消防局 予防課
☎ 33-6765**夏休み海外研修交流事業
～小学生から高校生対象～**

体験を通して、お互いの理解や交流を深め、国際性を養うことを目的に実施します。

内 容

ホームステイ・ボランティア・文化交流・学校体験・英語研修・地域見学・野外活動など

研 修 先 イギリス・オーストラリア・カナダ・サイパンなど

日 時

7月24日(月)～8月14日(月)

8～16日間 ※コースによる。

参 加 費 30～70万円

説 明 会 オンライン開催(5月)

受付締切 5月中旬～6月初旬
※コースによる。

⑨ ⑩ (資料請求)

公益財団法人 国際青少年研修協会

☎ 03-6825-3130 ⑪ ⑫ info@kskk.or.jp

自衛官等募集

●一般曹候補生

受付期限 5月9日(火)

試 験 日 5月20日(土)

受験資格 18歳以上33歳未満
※高校生を除く。

●自衛官候補生

受付期間 通年

試 験 日 受付時にお知らせ

受験資格 18歳以上33歳未満
※高校生を除く。32歳は要問い合わせ。

⑬ ⑭ 自衛隊鳥栖地域事務所

☎ 0942-83-4077

フードドライブ in アバンセ

ご家庭に眠っている食品はありませんか？食品を困窮家庭や施設で活用してもらう、フードドライブ(食品の寄付)にご協力をお願いします。

日 時 5月9日(火)～14日(日)
8:30～

場 所 アバンセ1階 北口ビー

※寄付の食品は、フードドライブ用コンテナに入れてください。

●寄付を受け付けている食品

・主食になるもの(米、パスタ、麺類、カップ麺、クラッカー等)

※玄米は2021年以降収穫のもの

※白米は精米後1カ月以内のもの

・おかずになるもの(惣菜缶詰、レトルト食品、びん詰等)

・食用油、調味料各種、お菓子など

●引き取り可能な食品の条件

・常温で保存可能 ・未開封のもの

・破損などで中身が出ていないもの

・賞味期限が明記され、期限が1カ月以上先のもの

⑮ ⑯ アバンセ管理部(フードドライブ担当)

☎ 26-0011

NPO 法人 フードバンクさが

☎ 37-1300

有料広告

- **相続手続** (家や田や畑が亡くなった方の名義になっている)
- **遺言書** (死んだら、家や土地の名義はどうなるだろう)
その他 建設業許可・産業廃棄物・内容証明・車庫証明 等

相談は無料です。行政書士 **榎 繁美**

日本行政書士会登録番号 05410974

TEL 0952-53-1747 携帯 090-8836-5630

御用の方はご連絡ください

行政書士には守秘義務があります。お気軽にご連絡ください。

有料広告**いつも
どこでも
ハローランチ♪**

任意の委託、学校給食、委託食堂のご利用は

株式会社 **グッキングセンター佐賀**

佐賀市久保原町大字上和泉1191-20 TEL 0952-71-8181

各種相談



司法書士による無料相談会

① 要予約

日時 5月11日(木) 13:00~15:00 原則30分程度
 場所 東脊振庁舎2階会議室
 申問 商工観光課 商工観光係(東脊振庁舎) ☎ 37-0350
 (受付 平日 8:30~17:15)

弁護士による無料相談

※祝日・年末年始を除く。

●電話相談 原則10分程度
 毎週火曜日 17:30~19:30
 毎週土曜日 13:00~15:30

●交通事故専門無料相談
 毎週火曜日 13:30~16:00
 原則30分程度
 場所 佐賀県弁護士会館

申問 佐賀県弁護士会 ☎ 24-3411

司法書士による電話無料相談会

毎週月・木曜日 18:00~20:00 毎週火曜日 18:00~20:00
 担当 佐賀県司法書士会 担当 リーガルサポート佐賀支部
 申問 司法書士電話無料相談 ☎ 29-0635

労福協無料法律相談

① 要予約

日時 5月14日(日) 13:00~16:00
 場所 佐賀県労働会館1階
 申問 (一社) 佐賀県労働者福祉協議会
 ライフサポートセンターさが
 ☎ 0120-931-536



メール相談窓口

行政・人権相談

日時 5月8日(月) 13:30~16:00
 場所 三田川健康福祉センター「ふれあい館」
 申問 総務課 総務係(三田川庁舎) ☎ 37-0330

女性のための総合相談

●町の窓口相談
 平日 8:30~17:15
 場所 きらら館
 申問 こども・保健課 子育て包括支援係(きらら館) ☎ 51-1618

●アバンセ相談員
 相談員派遣の調整が必要なので要事前連絡。

時間外交付

① 要予約

毎週火・木 19:00まで ※祝日の場合は翌日
 申問 住民課 住民係(三田川庁舎) ☎ 37-0333

消費生活相談

賃貸アパート退去時の原状回復のトラブルに注意

事例

家賃6万5千円で2年間住んだ築30年のアパートを退去した。管理会社から、壁クロス張替え代、床工事費、ハウスクリーニング代、エアコン洗浄費など17万円の原状回復費用を請求された。家賃の日割り返金分と敷金との差額約5万円を支払うように言われた。ハウスクリーニング代とエアコン洗浄費は契約書に記載があるので払うが、壁や床は汚していないし、入居時に壁のクロスはつぎはぎだらけだった。支払いたくない。
 (20代・学生)

アドバイス

- 賃貸住宅を退去する際の原状回復について、年月の経過による変化や普通に使用してついた傷などの修繕費用は、借主が負担する必要はないとされています。納得できない費用を請求された場合は、国土交通省の「原状回復をめぐるトラブルとガイドライン」を参考に、貸主側に説明を求め、話し合みましょう。
- 退去時だけでなく入居時も、貸主と一緒に部屋の状態を確認し、確認内容をメモしたり、傷や汚れの写真を撮って記録に残しましょう。
- 契約する際は、契約内容や特約などをよく確認しましょう。



消費生活相談

(近隣市町でも相談可能)

受付時間

9:00~12:00
 13:00~15:00

曜日	場所	問い合わせ
月	みやき町(三根庁舎)	☎ 0942-96-5545
火	神崎市	☎ 37-0107
	上峰町(第2・第4火曜)	☎ 52-2181
水	みやき町(三根庁舎)	☎ 0942-96-5545
木	吉野ヶ里町(東脊振庁舎)	☎ 37-0350
金	神崎市	☎ 37-0107
毎日	佐賀県消費生活センター(アバンセ内) ※受付9:00~17:00	☎ 24-0999

有料広告

「どこに頼めばいいんだろう？」 あなたの町の便利屋さん
 そんな時こそ 「お助け110番」まで!!



あなたの町の便利屋さん
お助け110番

剪定・伐採
 家具移動
 不用品回収
 雨樋・波板
 手すり
 ドアノブ

など、様々な事に対応しています!!
 お気軽にご相談ください!



鳥栖・神埼店 神埼郡吉野ヶ里町立野661-3
 営業 9時~18時 日・祝祭日定休

通話無料 フリーダイヤル

0120-526-956





町営住宅空き室情報

(4月27日現在)

住宅	間取り	空室(件)
川原団地	2LDK	8
	3DK	24
中の原団地 (A棟・B棟)	2DK	1
	3DK	18
目達原西団地	2LDK	1
	3LDK	1
目達原東団地	3LDK	1
上豆田団地	2LDK	1
立野団地	3LDK	5

☎ 建設事業課管理係(東脊振庁舎)
☎ 37-0348

町長交際費

令和4年度 町長交際費支出状況
(令和5年3月)

種別	件数	金額(円)
弔慰	0	0
慶祝	0	0
会費	0	0
賛助金	0	0
渉外	0	0
その他	0	0
合計	0	0

☎ 総務課(三田川庁舎) ☎ 37-0330

よしのがりサイクル

(2月搬出分 単位:kg 単位:円)

新聞	5,690
雑誌類(シュレッダー含む)	11,330
ダンボール	3,440
紙パック	280
トレイ	245
アルミ缶	1,070
スチール缶	270
ペットボトル	2,310
ペットボトルキャップ	130
古着	2,870
廃食用油	0
売却金額	488,466

売却代金の一部は、環境教育(子ども達や各種団体)や紙紐・花苗購入などに使用しています。

吉野ヶ里町リサイクルセンター

(吉野麦米から東へ100m)

5月の開館日

月曜～土曜日(祝日を除く) … 8:30～17:00
第1日曜日 5月7日 … 8:30～17:00

☎ 住民課(三田川庁舎) ☎ 37-0335

にほんご こうりゅうかい
やさしい日本語交流会

こんにちは! まちで外国人を見かけることは日常の光景になっていませんか。

現在、吉野ヶ里町に住んでいる技能実習生などの外国人の数は210人(2023年3月末現在)。これは、町の人口の1.3%相当です。

文化や習慣の異なる日本人と外国人が同じ地域で暮らしていると、いろいろな悩みも生まれます。こうした悩みを感じる理由の一つが「文化の違い」です。その違いを乗り越え、さまざまな国の人が一緒に生活しようという考え方が「多文化共生」です。

「やさしい日本語交流会」は、日本人・外国人の隔たりなく同じ町民として暮らしやすくなるよう、毎月1回楽しく交流する会です。みなさん、遊びにきてみませんか? 5月は日本人・外国人の混合チームでニューススポーツ体験会に参加しましょう! 5月27日(土) 8:40に三田川庁舎に集合!

ちよこ
っと

防災講座

防災クイズ 72

町と協定を締結したヤフー株式会社が行った「ヤフー防災模試」からの出題です。毎月出題する防災クイズを解いて防災について詳しくなりましょう!



Q 気づいたら切り傷が! 応急手当に使えて、紙やお皿、防寒グッズにも活用できる日用品といえば?

- ① ペットボトル
- ② Tシャツ
- ③ ラップ

◎ : 正解

解説

食品用ラップは「傷口に巻いて止血する」「ねじってひもにする」「食器に敷いて節水する」「体に巻いて防寒する」など様々な用途で使えます。

他にも身近なものの活用例として、水の入ったペットボトルとスマートフォンで簡易的なランプ、ダンボール箱と水とゴミ袋で土のう、バケツとビニール袋と新聞紙で簡易トイレなど物資に限られる災害時は工夫して使いましょう。

町内の交通事故発生状況



交通事故発生状況マップ

町内の事故の発生状況が一目で分かるマップです。神埼警察署協力のもと、毎月の事故の状況を随時更新しています。

QRコードを読み取ると地図が表示され、どこで、どのような事故が発生しているのかわかります。事故が多い箇所は特に注意が必要です!

令和5年3月中の
吉野ヶ里町内で発生した事故の件数

51件



安心と安全が、交差する街へ。

＼ノイエの日々をお伝えします！／



問 子ども・保健課(きらら館) ☎51-1618
 Neue(ノイエ) ☎080-9067-0220

～こどもの食事を語ろう～

「野菜を食べてくれない…。どうしたら食べてくれる？悩んでいるのは私だけ？」

困っていることや悩みをみんなで話してみましょ。子ども連れでご参加ください。

日 時 5月11日(木) 10:30～11:30
 場 所 ノイエ(きらら館内)
 定 員 5人
 申し込み先 ノイエ公式LINEまで
 ※5/1に配信します。
 開 所 日 月～金曜日(祝日除く)
 開 所 時 間 10:00～16:00
 土 曜 ノ イ エ 20日(土)
 えほんタイム 5月8日(月)・29日(月) 11:00～11:30
 ※日程は公式LINEでも確認できます。



イベント等の日程は公式ホームページやLINE等でお知らせ中。登録をお願いします！



ホームページ <https://www.saga-tadaima.net/>
 ブログ <https://yoshinogarineue.sagafan.jp/>

休日在宅当番医

診療時間9:00～17:00

月	日	当番医療機関	
5月	3日 (水・祝)	みつます耳鼻咽喉科 吉野ヶ里町吉田2906-1 ☎53-8820	中下医院 千代田町餘江128 ☎44-2488
5月	4日 (木・祝)	みねこ皮膚科クリニック 吉野ヶ里町吉田2154-3 ☎51-1655	神埼病院 神埼町田道ヶ里2216-1 ☎52-3145
5月	5日 (金・祝)	最所医院 吉野ヶ里町吉田826-3 ☎52-2452	和田記念病院 神埼町尾崎3780 ☎52-5521
5月	7日 (日)	小森医院 吉野ヶ里町豆田1254-2 ☎52-1136	和田医院(千代田町) 千代田町嘉納1319-18 ☎44-2046
5月	14日 (日)	ひらまつふれあいクリニック 吉野ヶ里町吉田2925-1 ☎51-1110	中下医院 千代田町餘江128 ☎44-2488
5月	21日 (日)	西谷クリニック 吉野ヶ里町大曲1570-1 ☎52-3139	神埼病院 神埼町田道ヶ里2216-1 ☎52-3145
5月	28日 (日)	松本医院 吉野ヶ里町三津751-9 ☎52-4185	福嶋内科医院 千代田町境原2496-3 ☎44-2141
6月	4日 (日)	中尾胃腸科医院 神埼町田道ヶ里2284-1 ☎52-3295	橋本病院 神埼町本告牟田2994-1 ☎52-2022



鶏のマーマレード焼き

ふたをして焼くとふっくら柔らかく仕上がります。焦げすぎにご注意。
 好きな野菜と一緒に焼いて添えましょう。



材料 | 4～5人分

鶏もも肉(皮付き) 大1枚(約400～500g)
 マーマレード 120g
 塩こしょう 適量
 しょうゆ 小さじ2

作り方 |

- ① 鶏もも肉は皮付きのまま、大きめのひと口大に切る。
- ② Aの調味料を混ぜ合わせ、そこに①を漬け込んで約20分置く。
- ③ 焼き魚用のホイルを敷いたフライパンに、②を皮を下にして置き、ふたをして中火で焼く。
- ④ 皮に焼き目がついたら上下を返し、再びふたをして中弱火で10分蒸し焼きにする。
- ⑤ 肉に火が通ったことを確認して、器に盛る。



(監修:管理栄養士 山口さとみ)

【三田川庁舎】 代表 53-1111

総務課	☎ 37-0330
財政協働課	☎ 37-0331
企画調整課	☎ 37-0336
まち未来課	☎ 37-0332
住民課	☎ 37-0333
環境衛生係	☎ 37-0335
税務課	☎ 37-0334
会計課	☎ 37-0337
議会事務局	☎ 37-0338

【東脊振庁舎】 代表 52-5111

住民課	☎ 37-0351
こども・保健課	☎ 37-0345
福祉課	☎ 37-0343
地域包括支援センター (おたっしゃ本舗吉野ヶ里)	☎ 37-0344
建設事業課	☎ 37-0348
商工観光課	☎ 37-0350
農林課	☎ 37-0347
農業委員会	☎ 37-0353

【中央公民館】

学校教育課	☎ 37-0339
社会教育課	☎ 37-0340
中央公民館	☎ 37-0341
東脊振公民館	☎ 52-3499
東脊振健康福祉センター 「きらら館」	☎ 51-1618
三田川健康福祉センター 「ふれあい館」	☎ 51-1965
東脊振幼稚園	☎ 52-2936
吉野ヶ里保育園	☎ 52-3024
三田川児童館	☎ 53-1117
さとやま交流館	☎ 37-5517

防災行政無線電話応答サービス

フリーダイヤル
☎ 0120-603-113

まちの面積 43.99km²

まちの人口 (4月1日現在)

男	7,890人(-47)
女	8,251人(-26)
合計	16,141人(-73)

世帯数 6,687世帯(-9)

※出生数 11人
死亡数 21人
(3/1~3/31届出)

吉野ヶ里文芸

俳句

桜狩出無精の父連れだせり
桜咲くあの道この道まわり道
鳥の恋呼び合う山河なりしかな
毎朝のラジオ体操春が来た
同級生皆喜寿となりひなまつり
せせらぎに膨るる音や桜道
春光や若坊さんの薄琥珀
桜餅つぼみが乗つてゐたりけり

講師

西尾 京子
伊東 幸
大澤ヨシノ
大坪カツヨ
田中千津子
香田 春枝
於保 邦枝
小浜史都女

短歌

花便り利休櫻のさわやかな白い花びら春風に舞う
まっ白な花を連ねた利休梅眺める横にまっ赤なつばき
はいチーズ見られてますよわが地区の公民館も防犯カメラ
少子化に十六人の曾孫持ち白寿のさくら見ずに義兄逝く
目を病めるわれの鞆に出番待つメガネのいくつ小さき友なり

(目達原) 渡邊登志子
(立野) 橋本 和子
(立野) 土井 敏明
(目達原) 向井 初音
(松葉) 香月 啓子

川柳

起き上がりこぼしが小言いつている
触れないでください数学のテスト
巣立つ日にやっと言ありがとう
ランドセル喜び背負い孫の春
ウクライナ墓の数だけ星流れ
空家にもウグイスの唄和ませる
主亡く真赤に咲くは八重椿
セリ土筆ちよつと苦味の春を食う
お日様に愛をもらってサラダです
物価高庶民無視して胡坐かく
返信メールもたまた次のメール来る
翔平をさつと連れ去るエンジェルズ
耳かきにママの御膝の心地よさ
西口の夕日とデイトして帰る
辛抱が途切れた辺り流れ星
根っからの田舎育ちで慌てない
ひとしきり騒ぎ仏の灯に帰る

真島 芽
真島 涼
松永 亮子
古賀由起子
原田ゆき子
福山 幸子
草津 公代
那須 紀子
大塚美代子
向井 初子
角田 幸美
中島 俊子
小池 喜治
城野くみ子
真島久美子
西村 正紘
真島美智子

編集後記

久しぶりに行動制限のないGW、皆さんはどんな風にお過ごしでしょうか？特集で取材したトレイルアドベンチャー、本当に楽しかったです！マネジャーの久保さんが、MTBの乗り方を優しく教えてくれました。大人になると車移動ばかりなので、森の中で乗るMTBはとても新鮮！ワーワー言いながらも気分爽快でした。大人になって気づいたのですが6月は祝日がありません。遠出もいいけど、GWは近場で遊んでエネルギーを貯めるのもいい過ごし方かも。(岩本)

小春日和の3月下旬、カメラを携え町内各所の桜スポットへ行ってきました。桜を撮っていると色んな人が話しかけてくださり、「この場所が良かったよ」「あっちに珍しい花が咲いてたよ」など情報をいただくことも。教えてもらった隠れ名所も含めて、10カ所も巡りました。開花時期から広報の発行まで1カ月近く経ってしまうため、「季節外れだから」といつもお蔵入りになる桜の写真ですが、来年の4月号ではぜひお披露目したいと思います。(中島)

5月の納期限日 5月31日(水)

固定資産税(1期)、軽自動車税

よしのがり 施設イベント情報

in
吉野ヶ里
歴史公園
「市の広場」



県内外から36店の魅力的なハンドメイド作品が集結!
あなたもお気に入りの一点を探してみませんか?

弥生の丘 マルシェ

入場無料

ドラえもんショー 観覧無料
石ころぼうしでひとりぼっち?

日時
5/7(日)
1回目 12:00~
2回目 15:00~
場所
市の広場

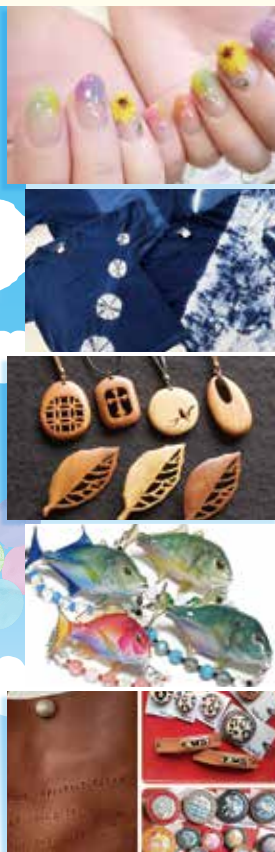

グルメブース
5/3(水・祝)~5/7(日)
9:00~17:00

緑日コーナー
5/3(水・祝)~5/7(日)
10:00~

吉野ヶ里コンサート
5/3(水・祝)~5/7(日) 観覧無料
10:00~16:00

f いいね!
を押して最新情報をチェック!
出展者やステージの
情報を随時更新中!!
公式Facebookは
こちらから!
弥生の丘マルシェ

諸般の事情により、時間・内容が変更になる場合があります。

5/ **3 WED** ▶ **4 木** ▶ **5 金** ▶ **6 SAT** ▶ **7 SUN**
— Open 9:00 / Close 17:00 —

マルシェ期間中は会場内無料

無料入園日	3日(水・祝)	4日(木・祝)	5日(金・祝)	6日(土)	7日(日)
東口エリア(遊緑)	●	●	●	●	●
西口エリア(遊具・芝生)	●	●	●	●	●
東口駐車場	●	●	●	●	●
西口駐車場	●	●	●	●	●
北口駐車場	●	●	●	●	●

駐車場無料日

※5月3日~4日の東口駐車場は大型車とマイクロ車は有料となります。

＼初めての人も安心!/
トレーニングルームで
『筋トレ習慣』
スタートしませんか!



筋トレのメリット

- ① 基礎代謝がアップして太りにくい体
- ② 美しい姿勢をキープできる
- ③ 有酸素運動の効果を上げる
- ④ こり・むくみ・冷え性の改善
- ⑤ 睡眠の質を上げる
- ⑥ ストレス解消

トレーニングルーム利用料金

- 吉野ヶ里町町内に住所を有する人または勤務している人
2時間：200円
- *室内用シューズ・運動しやすい服装でご利用ください。
- *高校生以上のご利用となります。

施設情報は
こちら



吉野ヶ里町文化体育館

開館時間 9:00~22:00
休館日 毎週月曜日(月曜日が祝日の場合その翌日)
☎ 53-3300

山茶花の湯

☎ 山茶花の湯
☎ 53-2619

5日(金)	こどもの日イベント お子様に先着でお菓子をプレゼント!
6日(土)	男性露天ワイン風呂
7日(日)	女性露天ワイン風呂
14日(日)	母の日イベント 女性のお客様に先着でお花をプレゼント!
16日(火)	風呂の日イベント
26日(金)	回数券ご購入で選べる特典をプレゼント!

毎週火曜日はポイントデー

ポイントカード一冊につき1ポイントサービス!

さざんか千坊館

休館日は
17日(水)です。
☎ さざんか千坊館
☎ 55-6175

5月の軽トラ市

ぜひお越し下さい
14日(日)
8:00~11:30
場所: 吉野ヶ里歴史公園
東口駐車場

吉野ケ里町

4月からの
ごみ出し
ルールは

ごみの出し方 ガイドブックをチェック!

4月中旬に
全戸配布
しています



新ルール3つのポイント

- 1 資源ごみはリサイクルマークを確認してから分別
- 2 汚れている資源ごみは水洗い
- 3 容器包装プラスチックは資源ごみへ

気を付けて! ごみステーションに捨てられるのは「燃えるごみ」だけ!!

ごみステーションに「燃えるごみ」以外のごみを出されても**収集できません**。「資源ごみ」と「燃えないごみ」は、定められた収集日に地区の収集拠点へ出しましょう。 ※正しいごみの出し方はガイドブックで確認できます。



問 住民課 環境衛生係 ☎37-0335

まげっしゅ・ひと スポーツ編

さまざまなスポーツで輝くまちの人々を紹介する連載企画「YELL!」。13回目は、立野地区にあるフォレスト卓球センターで小学1年生から卓球を習っている松嶋さんです。

昨年度は、出場した佐賀県内の大会で全て優勝を飾った期待の小学生・松嶋さんに、卓球の楽しさを尋ねました。



YELL!

まつしま けい
松嶋 慧さん (10)
吉野ケ里町吉田

所属チーム
フォレスト TTC

大会出場・入賞歴

- 全農杯 2022 年度全日本卓球選手権大会佐賀県予選 (ホープス・カブ・バンビの部) **優勝**
- 第 20 回全国ホープス選抜卓球大会佐賀県選抜チーム選考会 **優勝**
- 第 27 回全九州卓球選手権大会 (小学生の部) **ベスト 16**

お兄ちゃんのラリーに憧れて

きっかけは、先に卓球教室へ通い始めた兄。ラリーをしている楽しそうな姿を見て、僕もすぐ始めました。最初はフォームを身につけるために、たくさんボールを打つ「多球練習」を3カ月間ひたすらこなしました。多球練習は地味だけど、上手的に当てたら、先生がスタンプを押してくれたりお菓子をくれるから、すごく楽しかったです。



▲自分の武器はサーブだと話す松嶋さん

大好きな技はスマッシュ!

卓球で一番好きなのはスマッシュ。スマッシュを打つためには、相手のミスを誘ってボールを高くバウンドさせる必要があります。横回転や下回転をか

けたサーブが僕の特技なので、サーブでうまくミスを誘って大好きなスマッシュをたくさん決めたいです。



▲全日本選手権で堂々と戦いました

高校までに全国制覇

全日本選手権佐賀県予選では、県内のライバルたちとの難しい試合ばかりでした。特に大野原小(嬉野市)の選手は強くて、取りにくいコースを狙って打っても、ちょっとでも甘い球だと返されました。2点差でギリギリ勝ち、ライバルに勝てるとやっぱりうれしかったです。

県内大会では昨年度負けなしだったけど、全国大会になるとまだまだ力不足。高校生までには全国大会優勝を目指して、もっと努力を続けたいと思います。

