

よしのがり



特集 1

年男年女INTERVIEW

特集 2

吉野ヶ里町 主なできごと2023

表紙

置き物作りのタツ人(12月12日 ふれあい館)

広報よしのがりを
スマホでお届け！

よしのがりメール
登録はこちら！

町公式インスタ
チェックはコチラ！



人生百年

ジョウジマ ノブヲ
城島 信夫さん(吉野ヶ里) 84 昭和15年生まれ

人と会うのが何よりの楽しみで、趣味のゴルフなどでいつも友人たちと一緒にいます。辰年仲間と結成した「辰の会」は、コロナ禍でしばらく休会していましたが、辰年を機に復活したいなと思います。今年の抱負は、ゴルフでのエイジシュート達成と、妻への恩返し。入院してやせ細った時も食事療法で支えてくれた妻のためにも、2人で「人生百年」を志し、仲良く生きていきたいです。



笑って幸せに

シキ カズコ
志岐 和子さん(西石動) 96 昭和3年生まれ

掃除や自炊など「自分のことは自分でできる」ように気遣っています。なるべく家にこもらない生活を心掛けていて、週4回の自転車こぎや、デジサービスの体操や脳トレなどが楽しみです。娘夫妻が「一緒に暮らそう」と誘ってくれ、神崎市から越しで数十年。この町でできた友達、お互いに長生きを祝って、笑って過ごしたいです。



部活と勉強でベストを尽くす

イシカワ ヒロキ
石川 紘樹さん(横田) 12 平成24年生まれ

中学生になったら、得意の国語で学年トップ10入りしたいし、部活ではバレーボールをもっと頑張りたい。将来プロになれるくらい上達したいです。夢はリベロになって、たくさんレシーブを拾うこと。練習に付き合ってくれる姉兄、将来の夢に向けていろいろなことを教えてくれるお父さん、忙しくても家事で支えてくれるお母さん。大好きな家族に「ありがとう」と伝えたいです。



オカリナの音色 届けたい

フルカワ カヨコ
古川 加代子さん(大曲) 72 昭和27年生まれ

趣味で始めたオカリナも16年目。ご近所仲間でグループを組み、練習半分・おしゃべり半分で楽しく活動しています。地区の集まりや施設慰問など、良い緊張感を持って人前で披露することが長続きの秘けつです。新型コロナの影響で演奏の機会が減り、まだ元通りにはなっていませんが、今年はいろんな所でオカリナの音色をお届けできるよう、健康に気をつけて過ごしたいです。



年男 年女 INTERVIEW

明けましておめでとうございます。みなさんにお聞きした新年の抱負や思いを、重箱いっぱいに詰めてお届けします。

趣味も仕事も極める!!

マブチ ミウ
馬淵 美羽さん(吉田) 24 平成12年生まれ

子どもの頃から夢見ていた調理師になり、結婚式の厨房で楽しく仕事をしています。大人数の料理やデザートを作ったり考えるのは大変ですが、お客様が写真を撮って喜ばれたり、人づてに反応を聞ける時はとてもうれしいです。任せてもらえる仕事も徐々に増え、やりがいを感じています。今年は、趣味のカフェ巡りやお菓子作りでアイデアを膨らませ、仕事もプライベートも極めたいです。



昇り龍となって

ミヤチ タカノリ
宮地 孝典さん(吉田) 60 昭和39年生まれ

「子どもに家庭の温もりを伝えたい」という思いから、妻と共に短期の里親として活動しています。忘れかけていた子育ての記憶を思い出しながら子どもたちと接し、かわいい笑顔を見て日々充実した気持ちになります。年男を迎えて思うことは、「仕事ができる幸せ」。健康で、家族や周囲の助けがあってこそ働ける。その感謝を胸に、「昇り龍」となって精進する1年にしたいです。



為せば成る

オオサワ ノブヨシ
大澤 宣義さん(坂本) 48 昭和51年生まれ

地元に戻ってきて数年。子どもを通して父親同りもでき、人との出会いに感謝しながら、日々成長していく子ども達と一緒に過ごす時間を楽しんでいます。「為せば成る 為さねば成らぬ 何事も 成らぬは人の 為さぬな母がよく口にしたこの言葉を、年男を迎えて改めて自問自答し、行動す



仕事と育児の両立

オオサワ カズヤ
大澤 和也さん(横田) 36 昭和63年生まれ

5歳と2歳の子を育てる共働き家庭です。中堅職になって忙しさも増す中、仕事と育児の両立は大変ですが、子どもと一緒に踊ったりするほのぼのとした時間を大切にしています。妻は「最近、進んで育児してくれるね」とほめてくれますが、まだまだ、僕以上にもっと頑張ってくれる妻には、頭が上がりません。夫婦で支え合いながら、人を思いやれる元気な子に育てていきたいです。



新年ごあいさつ

新年あけましておめでとうございます。

この4年間は、新型コロナとの闘いに明け暮れましたが、皆様のご協力で無事に乗り切ることができました。心から感謝いたします。

ここ数年、豆田地区で計画を進めている県営産業用地造成が、今春より始まる予定です。

この用地に、半導体シリコンウエハーの分野で世界第2位の大企業・株式会社SUMCO様に契約いただいたことは大変喜ばしく、町のこれからの発展が楽しみです。

また、「統合庁舎等整備事業基本計画」の一つである統合庁舎建設は実施設計に入り、2年後の完成に向けて進んでいます。

その後、「まちの中心地」づくりとして、コミュニティセンター・図書館・給食センター・子ども園・中学校等、計画を急ぎ進めていかなければなりません。

毎年人口増を目指しておりますが、新築住宅は近年180戸以上建設され、若い人たちがわが町に移り住んでいただいております。これからも年100戸増を目標にして、施策を進めてまいります。

ふるさと納税は、おかげ様で昨年11月時点で前年度合計額を上回るご寄付をいただくことができました。令和5年度は、寄付額30億円を目指しています。

今年も町の更なるにぎわいの創出に向け、職員一丸となり全力で町政にまい進してまいりますので、皆様のより一層のご支援とご協力をお願いいたします。

結びにあたり、新年が町ならびに町民の皆様にとって、素晴らしい一年となりますようにご祈念申し上げ、年頭のごあいさつといたします。

吉野ヶ里町長 伊東 健吾

まちづくり状況報告

- 東脊振インター工業団地整備事業
令和6年度末の完成を図り、企業への譲渡を推進する。
- YOSHINO GARI ANZEN ACTION
5年目の今年は、交通安全施設の充実と交通安全啓発活動を継続していく。通学路等へ防犯カメラを設置予定。
- 統合庁舎等整備事業
統合庁舎の設計を終わり、令和7年度末の建設完成を目指す。
- 次期ごみ処理施設整備事業
次期ごみ焼却施設は令和6年4月から供用開始。次期リサイクル施設は令和11年4月供用開始に向け、施設整備基本計画を策定中。
- 田手川2号堰から4号堰までを統合

国事業

- 国道34号吉野ヶ里公園駅交差点改良事業 ⇒用地補償協議中
- 国道34号目達原歩道整備事業 ⇒用地測量調査中

県事業

- 県営産業用地造成事業 ⇒今春より造成工事着工予定
- 県道中原三瀬線(石動工区)道路改良事業 ⇒用地補償協議、一部改良工事実施中
- 県道神埼北茂安線道路改良事業 ⇒道路設計について地区説明予定
- 県道佐賀川久保鳥栖線道路改良事業 ⇒予備設計について町と協議予定
- 田手川河川改修事業 ⇒鴨井手橋上流の護岸工、落差工を実施中



3月、アドベンチャーバレーSAGA内でマウンテンバイクを楽しむ「トレイルアドベンチャー・吉野ヶ里」4つ目のコースが誕生し、コースの総距離で西日本最大級になりました。
プロレースにも使用できる水準で設計されており、担当者は本格的なトレイルライドを通じて、マウンテンバイクの楽しさに触れてほしいと話しています。

西日本最大級のトレイルコース誕生



株式会社SUMCO提供

7月、半導体の材料となるシリコンウエハーの製造で世界シェア2位の株式会社SUMCO(本社・東京都)が、吉野ヶ里町に加工工場を新設する計画が明らかになりました。
工場が建設されるのは、町南部に整備が計画されている県営産業用地22ヘクタール。早ければ今春から造成工事が始まる予定です。

世界的半導体素材メーカーが町に進出

2023 吉野ヶ里町 主なできごと

-7大ニュース-

2023年は、皆さんにとってどんな年でしたか？このページでは町の1年を振り返るニュースをお届けします。

新しい施設や歴史的な発見、スターの誕生など、多くの明るい話題がありました。2024年も、わくわくするできごとがたくさんありますように！



新しいごみの分別ルール始まる

令和6年度から新しいごみ処理施設の利用が始まるのを前に、共同利用する他市町と分別区分を統一するため、新しいごみの分別ルールが4月からスタートしました。
プラスチックごみによる海洋汚染など環境問題が叫ばれる中、担当者は「循環型社会を作っていくため、リサイクルにご協力ください」と呼び掛けています。



佐賀県提供



佐賀県提供



佐賀県提供

「謎のヒリマ」で石棺発掘

5月、日吉神社の移築後に発掘調査が行われていた吉野ヶ里遺跡の「謎のヒリマ」で、弥生時代後期の有力者の墓とみられる「石棺墓」が見つかりました。
石ぶたを外して内部が調査され、残念ながら副葬品などは出土しなかったものの、「X」の線刻が施されている様子などが連日報道され、全国の考古ファンを沸かせました。



「釣りよか海鮮丼も「よしみち広場」オープン

12月、吉野ヶ里歴史公園東口の向かい側に「よしみち広場」が完成し、ユーザー「釣りよか」が運営する「海鮮丼屋」がオープンしました。屋外トイレも完備され、町内外からの集客が見込まれます。



©ORIX Buffaloes

町出身・大江さん オリックス入団

10月、プロ野球ドラフト会議で大江海透さん(23)＝曾根IIが、オリックス育成選手に指名されました。大江さんは、小学4年で野球を始め、地元の高校へ通い、大学を経て独立リーグで2年間プレー。町出身のプロ野球選手として今後の活躍が期待されます。



吉野ヶ里町CE(カントリーエレベーター)始動

5月、吉野ヶ里町共同乾燥調製貯蔵施設が完成しました。ドライブスルー方式による荷受作業の短時間化や貯蔵乾燥施設の整備により、高い安全性と効率化が実現しました。
計画から完成まで10年。町の農業を大改革するべく、最新技術が詰め込まれています。

よりみち広場&海鮮丼屋オープン



12月1日・金

吉野ヶ里歴史公園東口の向かい側に「よりみち広場」がオープンしました。同広場は誰でも使用できる屋外トイレが完備され、大型バス2台も駐車でき、観光客の集客も期待されます。

注目は、人気ユーチューバー「釣りよかでしょう。」(株式会社TRY)が運営する「海鮮丼屋」。TRYの山口洋平代表は、「インターネットを通じて町をPRし、みんなが来られる海鮮丼屋にしたい」と意気込みを話しました。

懐メロでタイムスリップ お花見音楽祭



11月17日・金

町老人クラブ連合会主催の「菊の花お花見音楽祭」がきらら館であり、高齢者バンド「ドリマーズ」による演奏を約150人が楽しみました。

ザ・ベンチャーズの代表曲「ダイヤモンド・ヘッド」をはじめ、「ブルーライトヨコハマ」「涙の太陽」などが披露されました。事務局は「会場中が若かりし頃にタイムスリップするかのような1時間半を楽しんでもらえた。今後も定期的に催しを行いたい」と話しました。

まちかど

子育て

健康

高齢者

税金

行政

お知らせ

初対面の人とも
話が弾みます

大人としゃべり場



12月14日・木

三田川小学校の6年生と大人93人が参加し、「大人としゃべり場」が開催されました。

フォークダンスのように2重の輪になってお題ごとに移動し、相手を変えながら話します。事前アンケートで小学生が考えた「大人に聞いてみたいこと」をヒントに、13個のお題が挙げられました。津田千聡さん(上豆田)は、「『初恋について』のお題が印象に残った。恋とは何かを、大人の人と話ができておもしろかった」と感想を述べました。

バレー歴代レジェンドがそろい踏み 地元チームと親善試合



12月10日・日

宝くじスポーツフェア「はつらつママさんバレーボール」が文化体育館であり、国際大会で活躍した歴代表選手12人による「ドリームチーム」が登場。地元チームとの親善試合に臨み、集まった約800人のファンを沸かせました。

新鍋理沙さん(ロンドン五輪出場)、石井優希さん(東京五輪出場)らが、現役時代さながらの力強いプレーで躍動。ドリームチームの監督を務めた川合俊一さんも、ユーモアたっぷりの実況や天井サーブなどで会場を盛り上げました。



たくさんのお声掛け、ありがとうございます

オリックス入団の大江さん 飛躍を誓う



12月14日・木

プロ野球のオリックス・バファローズに育成選手として入団が決まった大江海透さん(23)＝曾根＝が、町長を表敬訪問しました。

大江さんはこれまで、独立リーグで抑え投手としてプレー。オリックスを「12球団中最も“投手力”があるチーム」と評し、一軍へ上がるには「強い気持ちが必要」と意気込みます。

「プロ12球団入りできたのは、野球の楽しさを信じて、たくさんの壁を乗り越えてきたから。威力のある直球を武器に活躍したい」と飛躍を誓いました。

語ろう！町の未来 第1回「みらい発見コンテスト」



12月14日・木

これからの町の未来をコンセプトに、小中学生がプレゼンテーションする「吉野ヶ里町みらい発見コンテスト」を中央公民館で初開催しました。

16組が出場し、調査結果や提案内容をスライドショーにして発表。「図書館を中心とした町づくり」や「eスポーツで町おこし」など、さまざまな着眼点から町の課題の解決策が提言されました。

古賀敏正教育長は「皆さんのすばらしいアイデアが、より良い町づくりにつながります」と講評しました。

まちかど

子育て

健康

高齢者

税金

行政

お知らせ

声の強弱、聞き手への視線も加え、堂々と伝えます

少年の主張大会



12月16日・土

中央公民館で「少年の主張大会」が行われ、町内の小中学生19人が生活の中での気づきや思いを発表しました。

東脊振中学校の伊東幸一郎校長は、「今後も『あれっ』と思う感情を大切に、いろいろな角度から思いを膨らませて伝えてほしい」と講評しました。

最優秀受賞者は次の通り(敬称略)。▶佐保夢姫(東脊振小5年)山中春乃(東脊振小6年)佐保嬉多(三田川中1年)松浦桜奏(三田川中2年)

クリスマス会で心温まるひと時

右手はグーで左手もグーでサンタさん♪



12月15日・金

町母子保健推進員の企画によるクリスマス会がきらら館で開かれ、親子約40人が心温まるひと時を過ごしました。

クリスマスにちなんだ手遊びのほか、「大きなかぶ」の寸劇では子どもが協力してかぶを引っこ抜く演出も。サンタからのプレゼントもあり、子どもたちはうれしそうに笑顔を見せていました。

同推進員の向井三千代さん(吉田)は「子どもが参加できる企画を皆で考えた。多くの親子に楽しんでもらえてよかった」と話しました。

母子健康手帳はきらら館で随時交付します。
妊娠届出書、振込口座・マイナンバーが確認
できるものをご持参ください。



こどもの予防接種 について

佐賀県内の予防接種広域実施医療機関で接種することができます。
接種の順序や日程は、かかりつけ医と相談しながら決めましょう。

救急医療情報案内

夜間や休日に診察して
もらえる医療機関を調
べたい時

佐賀広域消防局

☎ 0952-31-8899



こどもの健康
(町ホームページ)

行事名	日(曜)	受付時間	対象者
定期健康相談	15(月)・29(月)	9:00～11:00	一般町民
育児教室 (ベビーマッサージ、育児・離乳食相談等)	22(月)	10:00～10:15 (離乳食相談・体重測定 のみの場合は11:00～)	希望者(予約不要)
ワンツー体操 (親子あそびの教室)	16(火)	10:20～10:30	1歳以上の幼児と その保護者
★2カ月児相談	31(水)	12:45～13:00	令和5年11月生
ベビーマッサージ	10(水)	13:00～13:15	令和5年10月生
4カ月児健診	9(火)	12:45～13:00	令和5年9月生
7カ月児健診		13:00～13:15	令和5年6月生
12カ月児相談	11(木)	12:45～13:00	令和5年1月生
★1歳6カ月児健診	30(火)	12:50～13:20	令和4年5・6月生
★2歳6カ月児健診	17(水)	12:50～13:20	令和3年5・6月生

- 場所はすべてきらら館です。
- ★は、対象者へ事前に案内通知を発送しています。
- 状況により中止となる場合があります。最新情報はホームページでご確認ください。
- お子さまの発達や子育てに関する個別相談会(予約制)も実施しています。

問 こども・保健課 健康増進係(きらら館) ☎ 0952-51-1618

まちかど

子育て

健康

高齢者

税金

行政

お知らせ

2024.1 HAPPY BIRTHDAY

こが ゆうと 古賀 優澄くん(4歳)



家族からのメッセージ

かわいい優澄♡お誕生日おめでとう! 4歳ものびのび、すくすく大きくなってね! 優澄の笑顔が大好きだよ♡

いなます りゅうき 稲益 隆月くん(6歳)



家族からのメッセージ

うまれて来てくれてありがとう♡
ねーねと一緒に九九のお勉強頑張ってるね! 小学生生活も楽しみだね! 大好き♡

やかべ ゆうが 矢ヶ部 悠雅くん(2歳)



家族からのメッセージ

ゆうがちゃん産まれてきてくれてありがとう♡愛おしさが止まらぬ毎日でパパとママは毎日が幸せよ♡

もりした ゆあ 森下 夢彩ちゃん(3歳)



家族からのメッセージ

3歳の誕生日おめでとう♡いつも元気なゆあちゃん♪これからもいっぱい遊んで楽しい毎日を過ごそうね!

募集要項

町内在住の
お子さん(6歳まで)を
お誕生日に掲載します。

- お子さんの氏名、年齢(掲載時)、住所、保護者氏名、連絡先
 - 家族からのメッセージ(50字以内) ● 写真
- Eメールまたは財政協働課窓口(三田川庁舎1階)でお申し込みください。

※お誕生日の前の月の1日締め切り。
※締め切りの2ヵ月前から応募できます。
※応募者多数の際は、抽選となります。

申・問 財政協働課 広報・協働係 (三田川庁舎) ☎ 0952-37-0331

✉ kouhou@town.yoshinogari.lg.jp





児童館♡だより

開館時間 月～土曜 9:30～18:00 休館日 日・祝・年末年始
 利用対象 0歳から18歳までの子どもとその保護者
 ※就学前幼児は保護者同伴、小学生のみは17:00までの利用です。

町外の方は、「ドレミ広場」と「フルーツ親子広場」を除いて利用できません。

行事名	日(曜)	時間	対象者	定員
絵馬を飾ろう!	4(木)	10:00～16:00	どなたでも	
第44回 将棋クラブ	6(土)	10:00～11:30	どなたでも	
マンデー親子のつどい	9(火)	11:00～12:00	未就学児親子	
ピンポン(卓球)開放デー	13(土)	14:00～16:00	小学生以上	
ドレミ広場	15(月)	10:30～11:30	未就学児親子 (町内在住)	
フルーツ親子広場	22(月)	10:30～11:30	未就学児親子 (町内在住)	
ママのアラカルト教室 ～簡単チョコケーキ～	24(水) 600円	10:30～11:30	子育て中の ママ	10組 (申込1/4～)
パステルアートで 富士山を描こう	27(土) 300円	14:00～16:00	小学生以上	12人 (申込1/4～)

11/21 ママのアラカルト教室
～ヨガ・ストレッチ～



文化体育館でインストラクターをしている南さんが、頭から足の先までゆっくりとほぐしていくヨガ・ストレッチの動きを教えました。日頃「肩が痛い、腰が痛い」と悩む子育て中のママたちの声を聞きながら、痛みを改善する動きも紹介してもらいました。教室は託児もあります。ママのリフレッシュに、ぜひご参加ください。

- 4日/「絵馬を飾ろう」では、児童館で準備した材料で絵馬を作って掲示します。2024年の目標や願い事を絵馬に書いて1年をスタートしましょう。
- 24日/町内在住の松隈さんが、バレンタインにぴったりのチョコレートケーキの作り方を教えます。ナポリタンも作るそうですよ。楽しみいっぱいのクッキングへぜひご参加ください。
- 27日/アートインストラクターの渡邊さん指導の下、パステルを使って富士山を描きます。

申・問 三田川児童館 ☎ 0952-53-1117

＼ノイエの日々をお伝えします！／

こども・保健課(きらら館) ☎0952-51-1618
 Neue(ノイエ) ☎080-9067-0220

だれでも気軽に相談できる場所

お譲りもあるよ 一緒にいこう!

ノイエに行ってみらんね

子どもと一緒に、パパやおじいちゃん・おばあちゃん、ひとりでも大丈夫。誰でも気軽にお越しください。
 子育て以外の話も大歓迎。趣味や推し活の話、夫婦の話、就職の話など聞かせてください。お譲りの提供も、いつでもどうぞ。

開所日 月～金曜日
 開所時間 10:00～16:00
 土曜ノイエ 1月20日(土)10:00～15:00
 えほんタイム 1月11・25日(木) 11:00～11:30

イベント等の日程は公式ホームページやLINE等でお知らせ中。登録をお願いします!

QRコード

ホームページ <https://www.saga-tadaima.net/>

生まれてきてくれて

ありがとう

出生祝い金を支給された人は次のとおりです。
 (令和5年8月16日～10月15日申請分)

親権者氏名	出生児名
篠原 綾	小晴(こはる)ちゃん
香田 啓利	一樹(いつき)くん
佐藤 秀祐	愛佳(あいか)ちゃん
高濱 拓也	沙菜(さな)ちゃん
新居 要人	星七(せいな)ちゃん
迎 聡生	麗生(れい)くん
持永 啓治	颯斗(はやと)くん
眞木 寛	穂乃華(ほのか)ちゃん
松尾 大介	逞公音(たくと)くん
中原 洸一	幸大(こうだい)くん
横尾 健斗	翠唯(すい)ちゃん
村尾 圭貴	美羽(みう)ちゃん
前田 一喜	星奈(せいな)ちゃん
江島 裕也	凜(りん)ちゃん
井上 彰大	大空(はるく)くん
井出 匠	陽央李(ひおり)ちゃん
野崎 圭佑	心翔(まなと)くん
宮地 敦也	海吏(かいり)くん
江頭 裕次郎	海空(かのあ)くん
廣末 真	楓果(ふうか)ちゃん
井本 真弓	圭信(けいしん)くん
三浦 裕貴	煌晴(こうせい)くん
小野寺 幸希	律希(りつき)くん
小川 修司	楽結(らむ)ちゃん

まちかど

子育て

健康

高齢者

税金

行政

お知らせ



1/11～3/29申し込み受付 令和6年度 就学援助制度

町立小中学校に通う子どもがいる町内在住の世帯で、経済的な理由で学用品費や給食費の支払いが難しい保護者に対し、費用の一部を援助する制度です(町立学校以外に通学する場合は対象外)。

申請方法

申請書に必要事項を記入・押印し、次の書類を添えて提出してください。就学援助は年度ごとに申請が必要です。現在援助を受けている人も、新たに申請してください。

〔添付書類〕

- 世帯全員の収入を証明するもの(源泉徴収票、確定申告書の写し、児童扶養手当証書の写しなど)
- 振込先通帳の写し(保護者名義の通帳で口座名義人・金融機関名・口座番号が分かる部分の写し)

認定条件

世帯全員の所得合計額を基に算出した額と、生活保護基準額を比較し判断します。

収入のない人も、それを証明するための申告が必要です。確定申告受付期間内に申告を済ませてください。

支給方法

6月に認定し、学期ごとに指定の口座へ振り込みます。ただし、校納金や給食費等に未納がある場合は、学校を通じて現金支給します。

※支給後に、未納相当額の支払いをお願いすることがあります。

援助内容 (令和5年12月1日現在)

学用品費 (通学用品費含む)	学用品の購入費用の一部 小学生13,900円/年額(1年生は11,630円) 中学生25,000円/年額(1年生は22,730円)
修学旅行費	修学旅行に参加した場合の実費額(小学6年生、中学3年生)
新入学児童生徒 学用品費	新入学用品の購入費用の一部(小中学新1年生の1学期認定者) 小学生54,060円/年額 中学生63,000円/年額
校外活動費	校外活動に参加した場合の実費のうち交通費と見学科
学校給食費	給食費として保護者が負担する実費額
医療費	学校保健安全法に基づく疾病(虫歯や中耳炎など)の保護者負担額

提出先 学校教育課

受付期間 1月11日(木)～3月29日(金)

期間終了後も随時受け付けます(令和7年2月末まで)が、月割り額のため支給されないことがあります。

「新入学児童生徒学用品費」は、入学前に支給することもできます。**入学前支給を希望する人は、3月8日(金)までに申請書を提出**してください。

★支給される援助費は、子どもたちの学校教育のためにお使いください。

★学校納入金が免除になる制度ではありません。月々の学校納入金の納付についてご理解ください。

申し込み・問い合わせ ▶ 学校教育課 学校教育係(中央公民館) ☎ 0952-37-0339

有料広告



『いちごじゃむ』がきらら館にやって来ます!

「生」の人形劇をご家族でご覧になりませんか?



令和6年1月27日(土)

予約不要



9時20分受付 10時開演



吉野ヶ里町東脊振健康福祉センター
『きらら館』



ひと家族につき500円まで
ご利用いただけます

お問い合わせ 三神ほづ保育園(0952)20-1061 中島・黒木

まちかど

子育て

健康

高齢者

税金

行政

お知らせ

要予約 Inbody測定を 開催します！



①ふれあい館 ※要予約

期間：1/22、24、26、29、31（5日間）
測定時間90秒で部位別の筋肉量や脂肪量が分
かり、同世代の人と比較できます。
指導員が結果の説明を行います。

②きらら館 ※要予約

きらら館では、ふれあい館への設置期間を除
き、Inbodyを常設しています。あなたも測定
してみませんか？

※測定には施設利用者登録・施設利用料が必要
です。

減量や筋力の低下(フレイル)、膝、肩、腰痛など
でお悩みの人へ！

7月から各種コースを常設&好評開催中!!

詳しくは下記へ気軽にお問い合わせください。

問 きらら館トレーニングルーム ☎ 0952-52-6687

休日在宅当番医

診療時間9:00~17:00

月	日	当番医療機関	
1	1 (月)	橋本病院 神埼町本告牟田2994-1 ☎ 0952-52-2022	
1	2 (火)	神埼病院 神埼町鶴3941-3 ☎ 0952-52-3145	
1	3 (水)	ひらまつふれあいクリニック 吉野ヶ里町吉田2925-1 ☎ 0952-51-1110	橋本病院 神埼町本告牟田2994-1 ☎ 0952-52-2022
1	7 (日)	西谷クリニック 吉野ヶ里町大曲1507-1 ☎ 0952-52-3139	しらいし内科 神埼町城原1256-1 ☎ 0952-52-3848
1	8 (月・祝)	松本医院 吉野ヶ里町三津751-9 ☎ 0952-52-4185	南医院 千代田町直島808-1 ☎ 0952-44-2777
1	14 (日)	中尾胃腸科医院 神埼町田道ヶ里2284-1 ☎ 0952-52-3295	和田記念病院 神埼町尾崎3780 ☎ 0952-52-5521
1	21 (日)	おおつぼ内科医院 神埼町本堀3199-1 ☎ 0952-52-3130	古賀内科 千代田町境原282-2 ☎ 0952-44-2311
1	28 (日)	栗並医院 神埼町枝ヶ里76-1 ☎ 0952-52-2977	和田医院(千代田町) 千代田町嘉納1319-18 ☎ 0952-44-2046
2	4 (日)	目達原整形外科 吉野ヶ里町吉田2900 ☎ 0952-52-3717	中下医院 千代田町鯉江128 ☎ 0952-44-2488

まちかど

子育て

健康

高齢者

税金

行政

お知らせ



交通事故で健康保険を使ってしまったら届け出を！

交通事故など第三者の行為によってけがや病気にな
った時の治療費は、原則として加害者が負担しなけ
ればいけません。

もし保険証を使って治療を受けると、本来加害者が
負担する分を保険で負担することになってしまいます。

保険証を使って第三者行為による傷病の治療を受
けた時は、すぐに届け出ましょう。

もし届け出なかったり届け出が遅れた場合、加害者
への請求が遅れ、医療費を回収できない場合があります。
すると、国保等の負担が増え、加入者の保険税が増
えることにもつながります。

Q 「第三者行為」って、例えばどんなこと？

- 不当な暴力行為を受けた
- 飲食店で食中毒にあった
- 他人の飼い犬にかまれた
- スキー場での接触事故
- 建物(自宅以外)や設備の欠陥などでけがをした 等

! こんな時は国保が使えません

- 仕事や通勤中の事故でけがをしたとき
→ 労災保険に請求してください
- 自分の不法行為(飲酒運転等)によりけがをしたとき
→ 全額自己負担です

申し込み・問い合わせ ☎ 0952-37-0345

有料広告

- **相続手続** (家や田や畑が亡くなった方の名義になっている)
 - **遺言書** (死んだら、家や土地の名義はどうなるだろう)
- その他 建設業許可・産業廃棄物・内容証明・車庫証明 等

相談は無料です。

行政書士 **榎 繁美**

日本行政書士会登録番号 05410974

TEL 0952-53-1747 携帯 090-8836-5630

御用の方はご連絡ください

行政書士には守秘義務があります。お気軽にご連絡ください。

有料広告

吉野ヶ里町の 水道局指定工事店 有限会社 **モロクマ** (みやき町寄人2638-3)

0942-96-4535

水のトラブル

水漏れ つまり

お任せください!

キッチン など

この広告を見て
お電話頂いた方

1,000円割引

対応エリア：佐賀市、神埼市、みやき町、上峰町、吉野ヶ里町、他



令和5年度最後の集団健(検)診

今年度最後の集団健診です。

まだ健診を受けていない人は、この機会に受診しましょう。
感染症拡大防止と待ち時間削減のため、すべて **予約制**※ です。

※子宮頸がん検診を除く。

A がん検診・肝炎ウイルス検査

B 特定健診・後期高齢者健診・若年健診

期 日 1月21日(日)

場 所 きらら館

受付時間枠 ① 8:30 ② 9:00
③ 9:30 ④ 10:00
⑤ 10:30

国保以外の方の受診方法

- ①加入先の保険に連絡し、受診券を受け取る
- ②佐賀県健康づくり財団で予約する
☎ 0952-37-3314

C 婦人がん検診

期 日 1月19日(金)・21日(日)

場 所 きらら館

受付時間枠

子宮頸がん検診 10:00~11:00
※1月19日のみ実施。

乳がん検診 ① 9:00 ② 9:30
③ 10:00 ④ 10:30

※1月19日の乳がん検診は定員に達したため予約できません。

A

種別	対象年齢等	受診料	
		69歳以下	70歳以上
胃がん検診	40歳以上	500円	300円
大腸がん検診	40歳以上	300円	200円
肺がん検診 (喀痰検査)	40歳以上 (50歳以上で必要な人)	300円 (500円)	100円 (300円)
結核健診	65歳以上	無料	
肝炎ウイルス検査	20歳以上	無料(過去に受診したことがない人)	
前立腺がん検診	50歳以上の男性	500円	
乳がん検診	下記のC「婦人がん検診」をご覧ください		

B

健診名	対象者	受診料	持ちもの
特定健診	40~74歳	500円	受診券、受診票、受診料、検尿
後期高齢者健診	後期高齢者 被保険者	無料	受診券、受診票 (事前に送付された人のみ)
若年健診	20~39歳	無料	住所が確認できるもの(免許証等)

C

種別	対象年齢等	受診料		その他
		69歳以下	70歳以上	
子宮頸がん 検診	20歳以上 の女性 ※30~44歳はHPV検査無料	500円	200円	HPV検査は 要通知はがき
乳がん検診	40歳以上 の女性	40代 800円	50~60代 500円	300円

※1月19日(金)はレディースデー(医師・技師・看護師が女性のみの日)です。

年齢基準日:令和6年3月31日

申し込み・問い合わせ ▶ こども・保健課 健康増進係(きらら館) ☎ 0952-51-1618

有料広告

相続・遺言・生前贈与・身近なトラブル・法律相談
貞島司法書士事務所

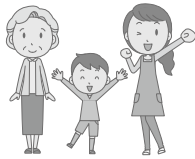

相続、遺言、成年後見人のご相談はお気軽に

まずはお電話

☎ 0952-37-9655 受付時間 平日9:00~18:00

神埼郡吉野ヶ里町吉田667-58
駐車場有(佐賀銀行三田川支店)より南へ5軒目

有料広告

0952-52-2079(神埼プレアホール斜め前)
司法書士 末永博義
司法書士 すえなが総合事務所

営業時間 午前8:00~午後6:00

火曜日は午後8時まで 時間外の電話予約OK

不動産の名義変更・遺言書の作成・各種相続手続
会社の登記・借金問題・成年後見制度の利用 等

相談前の料金の見積り等も、承っております。

相談室もあり。気軽に電話ください。

まちかど

子育て

健康

高齢者

税金

行政

お知らせ



高額医療・高額介護合算療養費制度

医療・介護のどちらも利用する世帯の負担を軽くするための制度です。1年間に支払った医療費・介護費の自己負担の合計が基準額を超えた場合、申請すれば、その差額が支給されます。

基準額

70歳未満の人(国保)の所得要件	基準額
① 国保税の課税所得金額が901万円超	212万円
② 国保税の課税所得金額が600万円超901万円以下	141万円
③ 国保税の課税所得金額が210万円超600万円以下	67万円
④ 国保税の課税所得金額が210万円以下	60万円
⑤ 世帯主と国保加入者が住民税非課税	34万円

70~74歳の人(国保)/後期高齢者医療制度加入者の所得要件	基準額
① 課税所得690万円以上	212万円
② 課税所得380万円以上	141万円
③ 課税所得145万円以上	67万円
④ ①②③⑤⑥以外	56万円
⑤ 【国保】世帯主と国保加入者が住民税非課税 【後期高齢者】世帯全員が住民税非課税	31万円
⑥ ⑤の全員の所得が0円	19万円

申請先

- ① 町の国民健康保険、後期高齢者医療に加入している人
- ・住民課 住民係(三田川庁舎)
 - ・こども・保健課 保険係(東脊振庁舎)

申し込み・問い合わせ ▶ こども・保健課 保険係(東脊振庁舎) ☎ 0952-37-0345

② ①以外の医療保険に加入している人

加入先の保険へ申請してください。介護保険の「自己負担額証明書」が必要な場合は、町の福祉課(☎0952-37-0343)または佐賀中部広域連合(☎0952-40-1134)へ交付申請をしてください。

通知時期 2月下旬頃(支給対象者へ郵送)

! 次の人には、通知が届かないことがあります

計算期間(8月~翌年7月)内に次のことがあった人で、高額な支払いがあったのに通知が届かない人はご相談ください。

- 市町村を超えて住民票を移した
- 他保険から国保・後期高齢者医療制度に移行した
- 資格を失った(死亡した、生活保護を受け始めた等)

! 支給には時効があります

基準日(7月31日もしくは資格喪失日の前日)の翌日から時効が始まります。2年を過ぎた場合は支給できません。

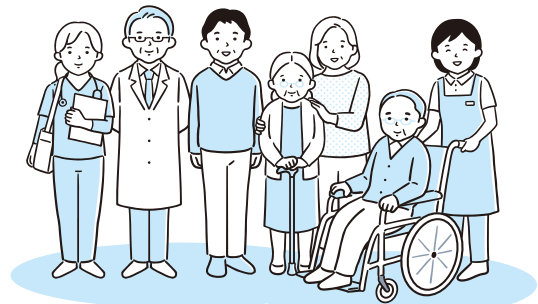

1月下旬に 介護保険料の納付確認書が届きます

65歳以上の方が令和5年に納めた介護保険料は、確定申告や町県民税申告の際、社会保険料控除の対象となります。

納付書や口座振替で納めた人や 障害年金・遺族年金からの天引きで納めた人	障害年金・遺族年金以外の年金から 特別徴収(年金引き)で納めた人
介護保険料の納付確認書は、佐賀中部広域連合から1月下旬に郵送されます。 早めに必要な場合はご連絡ください。	確定申告等には、公的年金等の源泉徴収票(日本年金機構や共済組合等から送付)を使ってください。 ※年途中で特別徴収が始まった人には、佐賀中部広域連合が納付確認書を送ります。

問い合わせ ▶ 佐賀中部広域連合 業務課 ☎ 0952-40-1135
福祉課 福祉係(東脊振庁舎) ☎ 0952-37-0343

まちかど

子育て

健康

高齢者

税金

行政

お知らせ



認知症カフェ

理解と交流を深め、社会とつながる場所

認知症カフェとは、認知症になった人をはじめ、家族や地域の人、介護・医療スタッフなど誰でも気軽に集まれる場所です。世間話をしたり、悩み相談や情報交換をしたりして自由に過ごせます。

認知症の人とその家族が社会とつながることで、孤立や孤独を防いだり、心の負担を軽くすることも、認知症カフェの大切な役割です。気軽にご参加ください！

日時や問い合わせ先は
 このページの下にある
 行事予定で毎月確認できます

町内にある3つの認知症カフェを紹介します！

ふれあいカフェ	いしなりカフェ (うたごえの会)	カフェゆうあい
 ▲ 焼き絵に取り組む様子	 ▲ うたごえの会	 ▲ 季節に合わせた創作活動
 ▲ ランチ(要予約)	 ▲ 水曜日の手芸教室	 ▲ 地域交流や情報交換
麻雀やふき矢、足浴等、日替わりでいろいろな楽しみを準備しています。 ランチを食べながら楽しく話しましょう！	一緒に懐かしい歌を歌ったり、体を動かして楽しむ会です。 だれでも気軽にご参加ください。	季節や文化を楽しむイベントを通して、地域の人々やサポーターとの交流ができる場です。 認知症の理解・啓発のための講座も行っています。

1月の行事予定

認知症カフェ (誰もが気軽に参加できる集いの場)

	ふれあいカフェ	いしなりカフェ (うたごえの会)	カフェゆうあい
日時	1月16日(火)11:00~13:00	1月20日(土)13:30~15:30	1月24日(水)13:30~15:30
場所	三田川健康福祉センター「ふれあい館」	いしなりの森 石動3210	(株)ゆうあい 吉田2273-7
問	社会福祉協議会 ☎0952-52-7831	さざんか園 ☎0952-53-2877	ゆうあい ☎0952-51-1001
その他	※送迎希望者は前日までに電話	上記以外に毎週水曜日 利用可	※日時の変更あり。要問い合わせ

もの忘れ相談室 (専門医による無料相談会) ①要予約

日時	1月17日(水)①13:30~ ②14:10~ ③14:50~
場所	東脊振健康福祉センター「きらら館」 集団指導室
申・問	おたっしや本舗吉野ヶ里(地域包括支援センター) ☎0952-37-0344



国民健康保険税の 産前産後期間相当分(4ヵ月分)の保険税が免除されます

その年度に納める保険税の所得割額と均等割額から、「産前産後期間」(=出産(予定)月の前月から出産(予定)月の翌々月)相当分が免除されます。

				…免除対象月		
単胎	3ヵ月前	2ヵ月前	1ヵ月前	出産(予定)月	1ヵ月後	2ヵ月後
多胎	3ヵ月前	2ヵ月前	1ヵ月前	出産(予定)月	1ヵ月後	2ヵ月後

※多胎妊娠の場合は、出産(予定)月の3ヵ月前から2ヵ月後までの計6ヵ月相当分が免除されます。

※出産(予定)日の関係で免除対象月が年度をまたぐ場合は、年度ごとに対象月に応じて免除額を計算します。

※産前産後期間相当分の保険税のうち、年額から免除されるのは所得割額と均等割額です。産前産後期間の保険料が0円になるとは限りません。

※免除によって保険税の払い過ぎが生じた場合は、後日還付します(他に未払いの税金がある場合は、その支払いに充てられます)。

! 令和5年度は、産前産後期間のうち
令和6年1月以降の期間の分だけ保険税が免除されます

(例)令和5年11月に出産した場合、令和6年1月相当分のみ保険税が免除されます。

R5年8月	9月	10月	出産月	12月	R6年1月	2月
-------	----	-----	-----	-----	-------	----

対象者

令和5年11月1日以降に出産予定の国民健康保険被保険者

※妊娠85日以上の出産が対象(死産、流産、早産、人工妊娠中絶も含む)。

届け出先

こども・保健課 保険係(東脊振庁舎)
税務課 住民税係(三田川庁舎)

必要な書類

- 届出書(両庁舎に用意しています)
 - 母子健康手帳
- ※出産後に届け出る場合、親子関係を明らかにする書類が必要です。

受付期間

出産予定日の6ヵ月前から届け出できます。

申し込み・問い合わせ ▶ こども・保健課 保険係(東脊振庁舎) ☎ 0952-37-0345
税務課 住民税係(三田川庁舎) ☎ 0952-37-0334



国民健康保険税・後期高齢者医療保険料の 納付証明書を1月下旬に送付します

令和5年に国民健康保険税・後期高齢者医療保険料を納付した人(国民健康保険税については世帯主)へ、納付証明書を郵送します。

証明書には令和5年1月1日から12月31日までに納付された保険税(料)が記載されており、確定申告や

町県民税申告の際、社会保険料控除の対象となります。

※国民健康保険税は世帯主が納税義務者ですが、実際に支払った人の控除に使用できます。

問い合わせ

《国民健康保険税について》
税務課 住民税係(三田川庁舎) ☎ 0952-37-0334

《後期高齢者医療保険料について》
こども・保健課 保険係(東脊振庁舎) ☎ 0952-37-0345



中央公民館で2月16日(金)から3月15日(金)まで 所得税・町県民税の申告相談を行います

申告相談会場は中央公民館のみです。

申告相談の日程は18ページに掲載しています。

申告が必要かどうかは、17ページのフローチャートで確認してください。



●会場での申告相談の流れ

- ① 収入の種類や必要書類の作成などに関するアンケートに記入してもらいます。
- ② アンケートをもとに、申告準備が整っているかどうかを職員が確認します。
- ③ 申告準備が整った人へ受付番号札を渡します。
※待合席でお待ちください。

※事業所得(農業・営業など)、不動産所得の収支内訳書や医療費控除明細書など必要書類が作成されていない場合は、作成後に「受付番号札」をお渡しすることになります。事前の準備をお願いします。

●申告相談に必要なもの

マイナンバーカード

※マイナンバーカードが無い場合は、**マイナンバー確認書類**(通知カード、マイナンバー記載の住民票など)と**本人確認書類**(運転免許証、健康保険証、障害者手帳など)が必要です。

昨年の所得が分かる書類

- 源泉徴収票(給与や公的年金)、支払調書(報酬)
- 保険金・個人年金の支払明細書
- 事業所得(農業・営業など)や不動産所得がある人は**作成済みの収支内訳書**

各種控除を受けるための書類

社会保険料控除

- 社会保険(国民年金)保険料…**控除証明書**
- 国保・介護・後期高齢者医療の保険料(税)
…**納付証明書や領収書**

医療費控除

- 家族ごと、支払先(医療機関、薬局など)ごとに合計額を計算した**医療費控除明細書**(領収書不要)
- 医療保険者(健康保険組合等)が発行する**医療費のお知らせ(医療費通知)**
- 高額療養費や保険金など補てんされた金額が分かるもの

生命保険料・地震保険料控除

- 保険会社からの**控除証明書**

障害者控除

- 障害者手帳、療育手帳など

このほか、所得税の還付を受ける人は、**申告者本人名義の通帳の支店名・口座番号が分かるもの**が必要です。

●町の申告相談会場では対応できないもの

申告内容によっては、税務署での申告をお願いする場合があります。

- 例**・土地や建物、株式などの譲渡所得がある人
- ・住宅借入金等特別控除を初めて受ける人
 - ・死亡した人の確定申告(準確定申告)
 - ・青色申告
 - ・消費税の申告



●申告が必要かどうかを確認しましょう

- 1** 主に
給与収入が
あった人
- 2** 主に
年金収入が
あった人
- 3** 営業・農業・
不動産収入などが
あった人
- 4** 収入がなかった人や、
非課税所得のみ
あった人

対応する番号からスタートしてください。

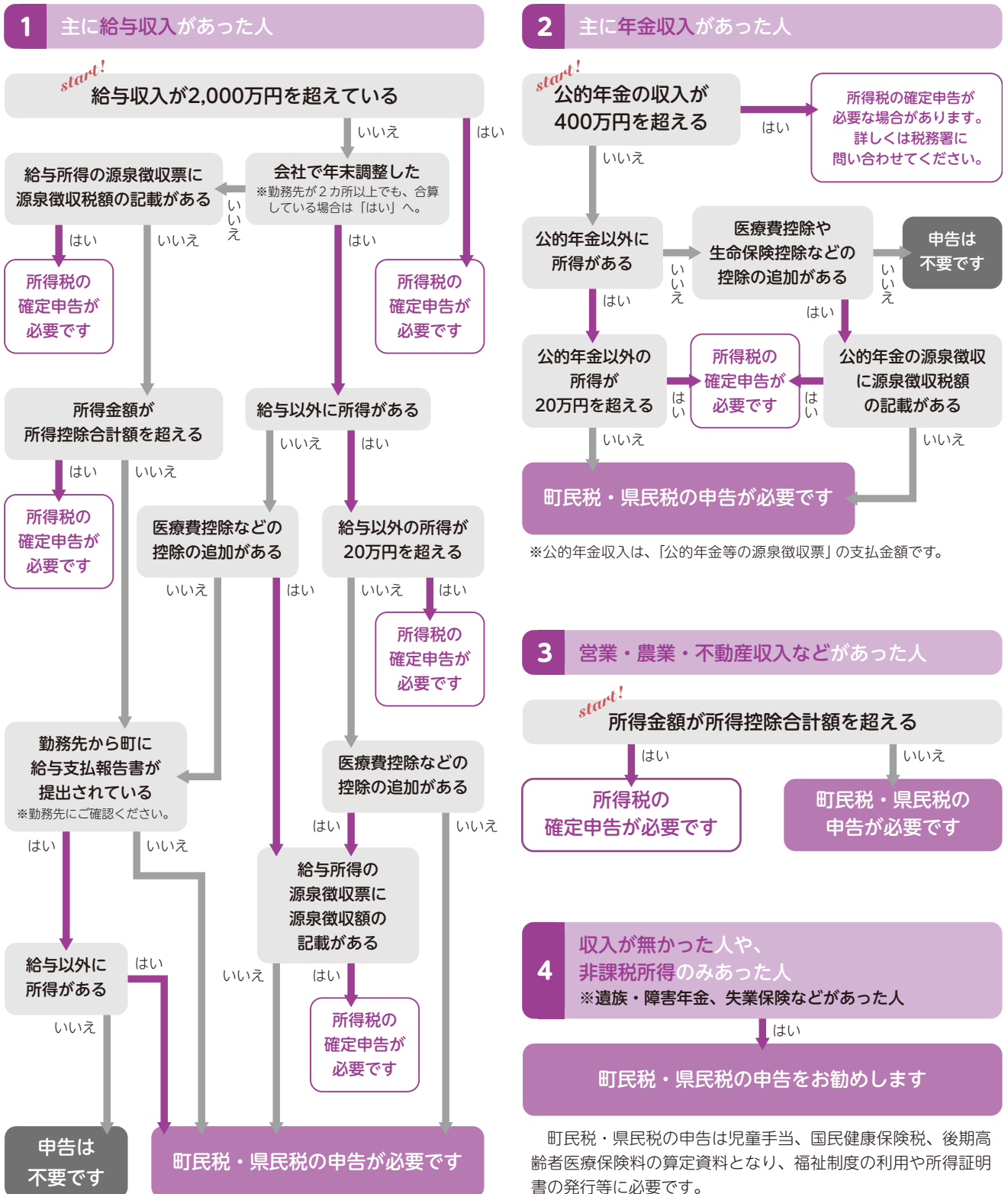

●申告相談日程

2月21日(水)、3月7日(木)は受付時間を延長します。2月27日(火)・28日(水)は全地区対象日です。
お住まいの地区の日程に都合がつかない場合は、延長時間帯や全地区対象日を利用してください。

期 日	対象地区	会場	受付時間	税理士対応時間(予定)
2月16日(金)	大曲アパート、大曲宿舎、川原団地、 中の原団地	中央公民館 講堂	8:30~11:30 13:00~15:00	8:30~11:30
2月19日(月)	永田ヶ里、大曲			9:00~11:30 13:00~15:00
2月20日(火)	三津住宅、肥前職員寮、在川、松葉、辛上、 在川アパート、大塚ヶ里			8:30~11:30
2月21日(水)	横田		8:30~11:30 13:00~17:30	9:00~11:30 13:00~16:30
2月22日(木)	上三津東、上三津西、下三津東、 下三津西		8:30~11:30 13:00~15:00	8:30~11:30
2月26日(月)	永山、坂本、松隈、上石動、下石動、 西石動			9:00~11:30 13:00~15:00
2月27日(火)	全地区			8:30~11:30
2月28日(水)	全地区			
2月29日(木)	立野、立野団地			8:30~11:30
3月 1日(金)	吉田			9:00~11:30 13:00~15:00
3月 4日(月)	箱川上分、箱川下分、乙ノ馬手			
3月 5日(火)	下豆田、下藤、田中			
3月 6日(水)	上豆田、上豆田団地			8:30~11:30
3月 7日(木)	萩原、萩原団地			8:30~11:30 13:00~17:30
3月 8日(金)	力田、衣村、伊保戸、曾根、上中杖、 下中杖、吉野ヶ里		8:30~11:30 13:00~15:00	8:30~11:30
3月11日(月)	田手村、田手宿			不在日
3月12日(火)	上中杖上分、苔野、若楠園、鳥ノ隈			不在日
3月13日(水)	新宮田、目達原東団地、目達原西団地			8:30~11:30
3月14日(木)	目達原			不在日
3月15日(金)	予備日			不在日

まちかど

子育て

健康

高齢者

税金

行政

お知らせ

農業所得者の事前相談

農業所得がある人を対象に、収支内訳書の書き方などに関する事前相談を行います。

1人当たりの相談時間は30分程度です。時間内に相談を終えるためにも、できる限り自分で収支内訳書を作成し、分からない部分のみ相談してください。

日時 2月6日(火)・7日(水)
9:00~12:00、13:00~15:00

場所 中央公民館 講堂

必要なもの 収入と経費が分かる書類



3人に2人が確定申告にe-Taxを利用しています

令和4年分の確定申告をした人のうち、3人に2人がスマートフォンやパソコンを使ってe-Tax(電子申告)で申告しています。

国税庁ホームページの「確定申告書等作成コーナー」で、画面の案内に沿って金額等を入力すれば、確定申告書等が作れ、印刷や電子申告ができます。今年は自宅から電子申告してみませんか？

確定申告書等作成コーナーの操作方法

操作マニュアル
でチェック



動画
でチェック



※R6年1月上旬更新予定

作成コーナー



スマホはQRから

国税の制度や
法令等の解釈・適用等

国税相談専用ダイヤル
☎ 0570-00-5901
平日8:30~17:00(土日祝、12/29~1/3を除く)

e-Taxの使い方
(操作方法等)

e-Tax・作成コーナーヘルプデスク
☎ 0570-01-5901
平日9:00~17:00(土日祝、12/29~1/3を除く)

申告書の作成で
分からないこと等

鳥栖税務署
☎ 0942-82-2185
自動音声案内です。相談内容に応じて番号を選択してください。

AIチャットボットの
「税務職員ふたば」が
皆さんの質問に
お答えします。



鳥栖税務署の確定申告会場は入場整理券が必要です！

鳥栖税務署の確定申告会場

期間 2/16(金)~3/15(金)
受付時間 9:00~16:00
※土日祝日を除く。

鳥栖税務署の確定申告会場への入場には、入場整理券が必要です。会場で当日配付していますが、国税庁LINE公式アカウントを「友だち追加」すると、LINEを通じて入場整理券(日時指定)をオンラインで事前発行できます。



国税庁
公式LINEアカウント

※入場整理券の配付状況によっては、早めに受付終了する場合があります。
※LINEで入場整理券を事前発行した人も、当日に会場での受付が必要です。

問い合わせ

税務課 住民税係(三田川庁舎) ☎ 0952-37-0334
鳥栖税務署 ☎ 0942-82-2185

まちかど

子育て

健康

高齢者

税金

行政

お知らせ



要介護者も障害者控除の対象です

障害者控除対象者認定書を交付します

身体や精神に障害のある65歳以上の要介護認定高齢者(要介護度1～5)で、身体障害者手帳等を持たない人は、町が定める基準(下表)に該当すれば、所得税・町県民税の障害者控除を受けられます。

確定申告に必要な『障害者控除対象者認定書』を町で交付するので、該当する人は申請してください。昨年対象だった人も、確定申告には毎年新たに認定書が必要です。

※身体障害者手帳等を持っている人は、交付申請は必要ありません。

※要支援1・2の人は含みません。

※認定書の発行に14日程度かかります。早めに手続きしてください。

認定基準日 令和5年12月31日現在

※令和5年中に死亡した場合、死亡時点での判定となります。

申請受付 1月4日(木)から

申請方法

申請書に必要事項を記入して、提出してください。

申請に必要なもの

- ・介護保険の被保険者証
- ・申請者の印鑑
- ・認定対象者の印鑑

提出先 住民課 住民係(三田川庁舎)
福祉課 福祉係(東脊振庁舎)

交付方法

書類受理後に審査の上、認定書を郵送します。

認定基準

控除区分	判定基準
障害者控除	認知症高齢者の日常生活自立度が「Ⅱ」・「Ⅲ」の人 または 障害高齢者の日常生活自立度が「A」の人
特別障害者控除	認知症高齢者の日常生活自立度が「Ⅳ」・「M」の人 または 障害高齢者の日常生活自立度が「B」・「C」の人

問い合わせ

福祉課 福祉係(東脊振庁舎) ☎ 0952-37-0343



1月4日から利用受け付けスタート!

里山ふれあい広場に車中泊専用スペース(RVパークsmart)が登場

1月4日(木)から、里山ふれあい広場でRVパークsmartが利用できるようになります。給電設備もあり、快適な車中泊が楽しめます。ぜひご利用ください。

利用時間 13:00～翌日11:00

場所 里山ふれあい広場 北側駐車場

料金 1泊3,000円

利用予約

予約の受け付けは専用ウェブサイトのみで行います。予約サイトに「里山ふれあい広場」が掲載されるのは1月4日以降です。



●RVパークsmartとは

インターネットで事前に予約と料金の支払いを済ませて利用する、無人車中泊サービスです。

予約時に発行されるQRコードを現地の読み取り機に読み取らせる(チェックインすること)で、設定された利用時間に電気が給電されます。

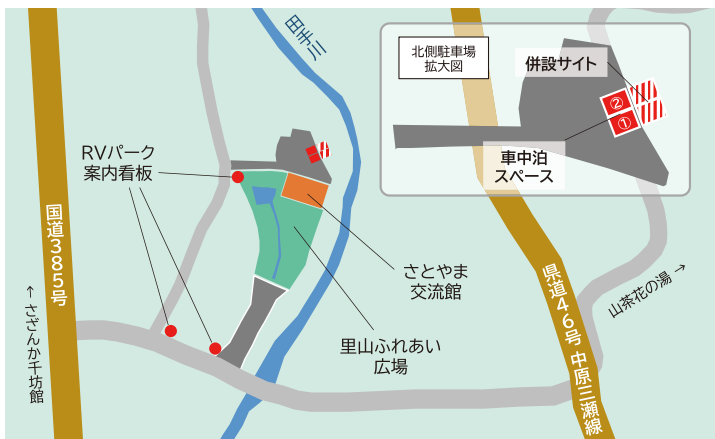

問い合わせ

農林課 振興係(東脊振庁舎) ☎ 0952-37-0347



令和5年度

吉野ヶ里町応援クーポン券 使用期限迫る！

8月に町民へ1人一律5,000円分を配布した「吉野ヶ里町応援クーポン券」の使用期限が迫っています。

有効期限を過ぎたクーポン券は使用できません。まだ手元に持っている人は、早めに使用可能店舗でご利用ください。

有効期限
1月31日(水)まで

※クーポン券の現金への換金はいりません。
※使用可能店舗は町ホームページでご確認ください。

見本



- クーポン券は令和5年8月にゆうパックで世帯員分まとめて送付しています。受け取りができていない人は、下記の問い合わせ先へご連絡ください。1月31日(水)まで商工観光課で保管しています。
- 発行対象者** 令和5年8月1日時点で吉野ヶ里町の住民基本台帳に登録があった人

問い合わせ ▶ 商工観光課 商工観光係(東脊振庁舎) ☎ 0952-37-0350



統合庁舎基本設計(案)への意見を募集しています



ホームページ

町では、今年度から三田川・東脊振庁舎の統合に向けた設計業務を進めています。統合庁舎の配置計画や建築計画、整備方針などについて基本設計書の原案がまとまったため、皆様からの意見を募集するパブリックコメントを実施しています。

- 公表する資料
「吉野ヶ里町統合庁舎建設基本設計 概要版(案)」
- 資料の閲覧場所
・町ホームページ
・まち未来課(三田川庁舎1階)※開庁時のみ。
- 募集期限
1月15日(月)必着
- 意見の提出方法
住所・氏名と意見を記載し、右上のいずれかの方法で提出してください。指定の様式はありませんが、閲覧場所に意見提出用紙を用意しています。
※電話や口頭による意見の受け付けは行いません。

1. 郵 送 〒842-8501 吉野ヶ里町吉田321-2
2. F A X 0952-52-6189
3. メール machimirai@town.yoshinogari.lg.jp
4. 持 参 まち未来課
※受付時間 平日8:30~17:00

●意見への回答
町ホームページで回答します。個別の回答は行いませんので、ご了承ください。



外観パース図

問い合わせ ▶ まち未来課 施設整備推進係(三田川庁舎) ☎ 0952-37-0332

有料広告

60歳以上で求職中の方は シルバー人材センターへ!

会員募集中



お問合せ先

公益社団法人 佐賀県シルバー人材センター連合会
TEL 0952-20-2011 FAX 0952-20-2015

佐賀県シルバー 検索

シルバー人材センターへ
入会を検討中の皆様へ!

令和5年度厚生労働省委託事業 高齢者活躍人材確保育成事業

まちかど

子育て

健康

高齢者

税金

行政

お知らせ



これであなたもしょうゆ博士！お土産つき!!
「しょうゆ」もの知り博士の出前授業

- 日時** 1月27日(土)9:30~11:00
参加費 無料 **定員** 25人
場所 東脊振公民館 2階和室
内容 香りを嗅いだり、しょうゆを触ったりしながら、しょうゆのひみつや色・味・香りの世界を楽しく体験できます。
講師 北村 好広博士((株)北村醤油 代表)
申し込み ①参加者氏名 ②連絡先 ③年齢(小学生以下のみ)を下の申込用紙・FAX・メール・電話のいずれかで申し込んでください。
申込期間 1月4日(木)~26日(金) ※定員になり次第締切。



申し込み・問い合わせ ▶ 社会教育課 公民館係(東脊振公民館)
 ☎ 0952-52-3499 FAX 0952-37-0355 ✉ kouminkan@town.yoshinogari.lg.jp

まちかど

子育て



色を生かすと毎日はこんなに楽しい!
はじめてのパーソナルカラー講座

パーソナルカラーという言葉を知ったことはありますか？
 その人らしい魅力を引き出す色として、年代を問わず認知度が高まっています。パーソナルカラーを学んで、毎日を楽しく過ごしてみませんか？

講師 ソノイロ 瀬戸口 庸子先生
 (イルドクルール認定カラーアナリスト)



日時 2月3日(土) 10:00~12:00

場所 中央公民館 学習室

内容

講師がモデルを使ったカラー診断を実演し、リアルなパーソナルカラーについてお話します。
 ※より内容を深めるため、講座中に参加者全員の個別診断は行いません。
 ※当日1人限定で、参加者の男性にカラー診断をします。ぜひ男性もご参加ください。

参加費 無料

定員 20人(先着順)

申込期間 12月30日(土)~1月26日(金)
 ※定員になり次第締切。

申し込み方法

①氏名②地区名③電話番号を明記の上、下の申込用紙・FAX・メール・電話のいずれかで申し込んでください。



申し込み・問い合わせ ▶ 社会教育課 公民館係(中央公民館)
 ☎ 0952-37-0341 FAX 0952-52-2521 ✉ kouminkan@town.yoshinogari.lg.jp

健康

高齢者

税金

行政

切り取り

公民館講座 参加申込書 [1月26日(金)メ切]

氏名			電話		
希望する教室に✓をつけてください					
<input type="checkbox"/> 「しょうゆ」もの知り博士の出前授業			<input type="checkbox"/> パーソナルカラー講座		
年齢 ※小学生以下のみ	歳	地区名			

この申込書で収集した個人情報は講座事業にのみ使用し、それ以外の目的では使用しません。

お知らせ

20歳になったら国民年金

国民年金は、年をとったとき、病気や事故で障害が残ったとき、家族の働き手が亡くなったとき、働いている世代みんなで支えようという考えで作られた仕組みです。

20歳以上60歳未満の人は加入することが義務づけられています(厚生年金保険加入者を除く)。

●国民年金のポイント

- **将来の大きな支えになります！**
国が運営するため、年金の給付は生涯にわたって保障されます。
- **老後のためだけのものではありません！**(障害年金・遺族年金)
障害年金は、病気や事故で障害が残ったときに受け取れます。また、遺族年金は加入者が死亡した場合、その加入者により生計が維持されていた遺族(「子のある配偶者」や「子」)が受け取れます。

●国民年金保険料の支払い

- **国民年金保険料(令和5年度)**
1ヵ月当たり16,520円
- **「付加年金制度」があります！**
定額保険料に月額400円上乘せると、将来の老齢基礎年金に加算されます。
※付加年金は申し出月からの開始となります。20歳到達月(20歳の誕生日の前日が含まれる月)からの納付を希望する場合は、20歳到達月中に申し出てください。
- **「前納割引制度」があります！**
保険料をまとめて前払い(前納)すると、割引が適用されます。
- **学生納付特例制度**
学生は、本人の所得が一定以下の場合、世帯主の所得にかかわらず保険料の納付が猶予される制度です。対象となるのは、大学、大学院など各種学校(修業年限1年以上である過程)に在学する学生です。

● **納付猶予制度**
学生でない50歳未満の人で、本人と配偶者の所得が一定額以下の場合に、保険料の納付が猶予される制度です。

- **納付猶予制度**
学生でない50歳未満の人で、本人と配偶者の所得が一定額以下の場合に、保険料の納付が猶予される制度です。
- **住民課 住民係**
☎0952-37-0351
佐賀年金事務所
☎0952-31-4191

内閣府「重要土地等調査法」

「重要土地等調査法」に基づき、町内の一部の区域が下記のとおり指定されます。

【特別注視区域】

背振山分屯基地を中心とした周囲おおむね1,000メートルの区域

【注視区域】

目達原駐屯地を中心とした周囲おおむね1,000メートルの区域

● 指定された区域内の土地・建物で防衛関係施設の機能を阻害する行為を防止するため、内閣府が必要な調査を行うほか、【特別注視区域】内において面積が200㎡以上の土地・建物を売買等する際には**事前の届け出が必要**になります。詳しくは下記までお問い合わせください。

●内閣府重要土地等調査法

コールセンター
☎0570-001-125
(平日9:30~17:30)



内閣府 重要土地 検索

感電事故防止のお願い

「凧(たこ)あげ」の季節になりましたが、感電事故防止のため、電線付近でたこあげを行ったり、電柱や鉄塔に昇ったりしないようお願いいたします。なお、万が一たこが電線等にかかった場合は、自分で取ろうとせず、九州電力送配電まで連絡をお願いします。

●九州電力送配電(株)佐賀配電事業所
☎0800-777-9418

NBCラジオはFM93.5MHz(鳥栖FMは92.1MHz)で。

令和6年2月5日からAMラジオ、1458kHz、1116kHzは休止。

2028年に、全国の多くのAM放送事業者がFMへ転換するのに伴い、AM休止の実証実験が行われます。ご理解とご協力をお願いいたします。

●NBCラジオ ☎095-820-1140
✉ fm@nbc-nagasaki.co.jp

イチゴ・ナス やってみようセミナー

イチゴやナスで就農したい人へ、イチゴ栽培・ナス栽培についてわかりやすく説明します。栽培ハウスの見学をはじめ、生産者体験談、経営概要の紹介等の研修があります。動きやすい服装でご参加ください。

日 ち 1月21日(日)
時 間

イチゴ: 9:30~12:00(受付 9:00~)
ナス: 13:30~16:00(受付13:00~)

対 象 下記で就農希望の人
市:佐賀・多久・小城・鳥栖・神埼
町:吉野ヶ里・基山・上峰・みやき
集合場所

JAさが神埼営農経済センター
(神崎市神埼町本堀2720番地)

申込期限 1月11日(木)

申込方法

下記問い合わせ先もしくはQRコードから申し込んでください。



イチゴ申込QR



ナス申込QR

●JAさが三神エリア 三神園芸センター
☎0942-96-4844
三神農業振興センター
☎0952-52-1231

福祉のお仕事合同就職面談会

県内の福祉施設や病院、在宅介護サービス事業所等の介護・看護・保育職等を必要とする事業所の人事担当者が一堂に会し、面談・相談に応じます。

日 時
2月7日(水)13:30~15:30
(受付13:00~15:00)

会 場
SAGAサンライズパーク
総合体育館 大競技場
(佐賀市日の出1-21-15)

参加料 無料 ※事前申込不要。

対 象 者
●福祉の職場に就職を希望する人、関心がある人
●学生(高校生含む)および学校の進路指導担当者

参加企業 福祉関連の事業所

●佐賀公共職業安定所
人材確保対策コーナー
☎0952-24-4362

まちかど

子育て

健康

高齢者

税金

行政

お知らせ

吉野ヶ里町 新春卓球大会

卓球を通じて世代間交流しましょう。初心者大歓迎！年齢問わず参加できます。

日時 1月28日(日)
8:30集合 9:00開始

会場 三田川武道館2階

- 種目 ※経験に応じて級分け
- 個人戦
男子シングルスA、B、C級
女子シングルスA、B級
 - ミックスダブルス
参加者で組み合わせ

試合形式

リーグ戦およびトーナメント戦

参加資格

町内在住者および町内勤務者

参加料 200円(当日払い)

申込期限 1月22日(月)

申問 町スポーツ協会(中央公民館内)
☎0952-37-0340

火災「0」の1年にしましょう

●小さな心掛けが火災を防ぎます

- ガスコンロやストーブなど火のそばを離れない
- 家庭用消火器はさびや変形がないか点検する
- 住宅用火災警報器は定期的にボタンを押す・ひもを引くなど、作動確認を行う
- 定期的にコンセントのほこりを清掃する
- 地域の防災訓練へ参加する



ホームページ



フェイスブック

申問 佐賀広域消防局 予防課
☎0952-33-6765
FAX0952-31-2119

年度末(もしくは予算終了)で受け付け締め切り！令和5年度定住奨励金

町内に住宅(新築また中古)を購入し、申請日時点で住宅への入居から1年以内の人で、入居日において夫婦ともに45歳未満の人が対象になります(他にも要件があります)。

対象となる人で、まだ申請が済んでいない人は、お早めに申請ください。

必要書類が全てそろってから申請を受け付けます。

詳細な要件・必要書類については下記へ問い合わせるか、町のホームページでご確認ください。

ホームページ



申問 まち未来課
まちづくり推進係(三田川庁舎)
☎0952-37-0332

水道管の凍結に注意！

気温がマイナス4度以下になると、水道管が凍結して水が出なくなったり、破裂して水漏れすることがあります。

水道管に布を巻いて保温するなど、冬支度をお願いします。

●凍結して水が出ない時

水道管の凍った部分に布をかぶせ、その上からゆっくりとぬるま湯をかけて溶かしてください。

熱湯を直接かけると、水道管が破裂することがありますので、ご注意ください。

詳しくはこちら



申問 佐賀東部水道企業団 工務2課
☎0952-30-6202

海の「もしも」は118番！

●118番とは？

118番は、海上における事件・事故に対し、迅速かつ的確に対応するための海上保安庁緊急通報用電話番号です。

●スマホで通報「NET118」

聴覚や発話に障がいを持つ人を対象に、スマートフォンなどを使用した入力操作で海上保安庁への緊急時の通報が可能となる「NET118」を運用しています(事前登録制)。

下のQRコードを読み取るか、entry@net118.jpを直接宛先に入力して空メールを送信すると、登録用メールが返ってくるので、案内される手順に従い登録してください。

申問 第七管区海上保安本部
総務課
☎093-321-2931



民生委員・児童委員の紹介

在川・大曲・松葉地区の民生委員・児童委員に柿木智佐子さんが任命されました。任期は、令和5年12月1日～令和7年11月30日です。



スーパーモリナガが吉野ヶ里町へ企業版ふるさと納税

(株)スーパーモリナガから町へ、企業版ふるさと納税として50万円が寄付されました。同社からの寄付は14年連続、累計550万円になります。



申問 企画調整課 ふるさと納税係
☎0952-37-0336

有料広告

「どこに頼めばいいんだらう？」 あなたの町の便利屋さん
そんな時こそ 「お助け110番」まで!!



- 剪定・伐採
- 家具移動
- 不用品回収
- 雨樋・波板
- 手すり・ドアノブ

など、様々な事に対応しています!!
お気軽にご相談ください!



あなたの町の便利屋さん
お助け110番

鳥栖・神埼店 神埼郡吉野ヶ里町立野601-3
営業 9時～18時 日・祝祭日定休

通話無料 フリーダイヤル

☎0120-526-956



まちかど

子育て

健康

高齢者

税金

行政

お知らせ

各種相談



司法書士による無料相談会

① 要予約

日時 1月11日(木) 13:00~15:00 原則30分程度
場所 東脊振庁舎2階会議室
申問 商工観光課 商工観光係(東脊振庁舎) ☎0952-37-0350
 (受付 平日 8:30~17:15)

弁護士による無料相談 ※祝日・年末年始を除く。

● **電話相談** 原則10分程度
 毎週火曜日 17:30~19:30
 毎週土曜日 13:00~15:30
 ● **交通事故専門無料相談**
 毎週火曜日 13:30~16:00
 原則30分程度
場所 佐賀県弁護士会館
申問 佐賀県弁護士会 ☎0952-24-3411

司法書士による電話無料相談会

毎週月・木曜日 18:00~20:00 毎週火曜日 18:00~20:00
担当 佐賀県司法書士会 **担当** リーガルサポート佐賀支部
問 司法書士電話無料相談 ☎0952-29-0635

労協協無料法律相談

① 要予約

日時 1月14日(日) 13:00~16:00
場所 佐賀県労働会館1階
申問 (一社) 佐賀県労働者福祉協議会
 ライフサポートセンターさが
 ☎0120-931-536



メール相談窓口

行政・人権相談

日時 1月5日(金) 13:30~16:00
場所 三田川健康福祉センター「ふれあい館」
問 総務課 総務係(三田川庁舎) ☎0952-37-0330

女性のための総合相談

● **町の窓口相談** 平日 8:30~17:15
 場所 さらら館
申問 こども・保健課 子育て包括支援係(さらら館) ☎0952-51-1618
 ● **アバンセ相談員**
 相談員派遣の調整が必要な
 ため要事前連絡。

外国人に関する相談窓口

在住外国人の生活に関すること
 平日 9:00~12:00、13:00~16:00
問 さが多文化共生センター ☎0952-22-7830



消費生活 相談

『断っているのに』
しつこい勧誘電話 法律違反です!

事例1

毎日のように「何にでも効く」という健康食品の勧誘電話がかかってくる。あまりにしつこいので購入を承諾してしまった。届いたサプリを飲んでみたが効果もないし、金額も約11万円と高額だ。年金生活で支払いも厳しく、解約したい。(80代・女性)

事例2

「お得な電気料金のプランがある」と電話がかかってくる。現在の契約業者や家族構成を聞かれるが、それには答えず「必要ない」と言っているのに、何度も電話がある。電話が来ないようにしたい。(80代・男性)

アドバイス

- はっきり断っているのに、事業者が再度勧誘の電話をすることは、特定商取引法で禁止されています。しつこい事業者には、法律違反であることを伝え、きっぱり断りましょう。
- 断る際は、事業者名、連絡先等を聞いたうえで「いいません」「興味ありません」「取引するつもりはありません」などと、はっきりした言葉で意思を伝えましょう。
- それでも勧誘が続くなど、困ったときには窓口にご相談ください。
- 断り切れず購入してしまっても、クーリング・オフ等ができる場合があります。



消費生活 相談日と場所

消費生活相談窓口の広域連携をしていますので近隣市町でも相談可能です

相談受付時間 9:00~12:00 13:00~15:00

曜日	場所	問い合わせ
火・金	神崎市	☎0952-37-0107
月・水	みやき町(三根庁舎)	☎0942-96-5545
木	吉野ヶ里町(東脊振庁舎)	☎0952-37-0350
火	上峰町(第2・4火曜)	☎0952-52-2181
毎日*	佐賀県消費生活センター(アバンセ内)	☎0952-24-0999 ※受付9:00~17:00

※年末年始(12月29日~1月3日)を除く

まちかど

子育て

健康

高齢者

税金

行政

お知らせ

有料広告

職人仕事は地元が安心!!



ふすま障子 あみ戸

張替1面(税抜)

1,800円~

(税込1,980円~)

HP



家美装

IEBISOU



通話無料 フリーダイヤル

0120-962-976

鳥栖・神埼店 神埼郡吉野ヶ里町立野661-3 営業 9時~18時 日・祝祭日定休



外国人と日本人のふれあい広場

meet up よしのが里

12月のテーマ
みんなの「冬」を描こう

画用紙や折り紙、絵の具などを使って、思い思いのデザインで雪だるまを作りました。日本人ボランティアに教わって折り紙に初挑戦♪手袋や帽子をつけた、かわいい雪だるまができました！
みんなの作品は、駅コミュニティーホールに飾っています。



タイ語で言ってみよう!

ディー



日本語で「いいね！」

教えてくれたのは…
ノンさん



次のmeet up よしのが里は テーマ 正月の遊び

1.14 SUN
1:30pm~3:00pm

@吉野ヶ里公園駅 北口
コミュニティーホール

かるた、すごろくなどの
昔遊びで日本語を
たのしく学ぼう



交流会や
やさしい日本語に
ついてはこちら

町営住宅空き室情報

(12月20日現在)

住宅	間取り	空き室(件)
川原団地	2LDK	10
	3DK	23
中の原団地 (A棟・B棟)	2DK	2
	3DK	19
目達原東団地	3LDK	3
立野団地	2LDK	2
	3LDK	5

申請 建設事業課管理係(東脊振庁舎)
☎ 0952-37-0348

町長交際費

(令和5年11月支払分)

種別	件数	金額(円)
弔慰	0	0
慶祝	0	0
会費	0	0
賛助金	0	0
渉外	0	0
その他	0	0
合計	0	0

総務課(三田川庁舎) ☎ 0952-37-0330

よしのがりサイクル

(11月搬出分)

新聞	3,900kg
雑紙類(シュレッダー含む)	5,230kg
ダンボール	3,240kg
紙パック	270kg
アルミ缶	1,257kg
スチール缶	475kg
ペットボトル	2,710kg
古着	2,330kg
廃食用油	0kg
売却金額	506,275円

売却代金の一部は、環境教育(子ども達や各種団体)や紙紐・花苗購入などに使用しています。

吉野ヶ里町リサイクルセンター
(吉野麦米から東へ100m)

1月の開館日

月曜~土曜日(祝日を除く) ... 8:30~17:00
第1日曜日 1月7日 ... 8:30~17:00

◆ 年末年始は、12月31日(日) ... 開館
12月30日(土)・1月1日(月)~3日(水) ... 休館

住民課(三田川庁舎)
☎ 0952-37-0335(直通)

ちょっと

防災講座 防災クイズ 80

町と協定を締結したヤファー株式会社が行った「ヤファー防災模試」からの出題です。毎月出題する防災クイズを解いて防災について詳しくなりましょう!



地震による揺れが収まった時、最初にすべき行動は?

- ① コンセントを抜いておく
- ② ドアを開けておく
- ③ 部屋を片付ける

正解

解説

巨大地震では、揺れによって入り口がゆがみ、ドアや窓が開かなくなってしまうことが想定されます。揺れが収まったら、まずはドアや窓を開けて避難ルートを確認することが重要です。その後、火の始末をして、電気のブレーカーを落としたり、ガス・水道の元栓を閉めましょう。

総務課 交通防災係 (三田川庁舎) ☎ 0952-37-0330

町内の交通事故発生状況



町内の事故の発生状況が一目で分かる「交通事故発生状況マップ」では、神埼警察署協力のもと、毎月の事故の状況を随時更新しています。

QRコードを読み取ると地図が表示され、どこで、どのような事故が発生しているか分かります。事故が多い箇所は特に注意が必要です!



令和5年11月に
吉野ヶ里町内で発生した事故の件数 **117**件

安心と安全が、交差する街へ。

令和5年11月までの
事故発生状況

まちかど

子育て

健康

高齢者

税金

行政

お知らせ



図書室だより

開館時間 平日 9:00～17:00
土曜日 9:00～13:00(中央公民館のみ)
休館日 日曜日・祝日
問 中央公民館 ☎0952-37-0341 | 東脊振公民館 ☎0952-52-3499



東脊振公民館に新しい本が入りました!

図書名	著者名
マリエ	千早 茜
777	伊坂 幸太郎
喫茶おじさん	原田 ひ香
至高の鍋	リュウジ
パンどろぼうとほっかほっカー	柴田 ケイコ
ぼくとがっこう	谷川 俊太郎
10このちいさなおもちゃのあひる	エリック・カール
おしまい図鑑	真山 知幸

※すべて吉野ヶ里町中央公民館でも取り寄せてできます。
他にもありますので、ぜひ手に取ってみてください。

子ぎつねと音のなる石

くすのきしげのり/作 あかね書房/出版



旅する音楽家・ジンは、ふしぎな女の子に出会い、石をわたされる。それはたたくと音のなる石「カンカン石」で…。すみきった心と心にひびく美しい音の物語。

みやき町立図書館と上峰町図書館で吉野ヶ里町民も図書カードを作って本が借りられます。カード作成時には住所等が確認できるものがが必要です。



抹茶クッキー

バター・卵不使用なので、乳や卵にアレルギーがある人でも食べられます。
焼いている間に生地が膨らむため、間を空けて並べましょう。



材料 | 4人分

薄力粉……………80g サラダ油……………30g
抹茶……………4g 粉糖……………2g
砂糖……………30g

作り方 |

- ① ボウルに薄力粉、抹茶、砂糖を合わせて振るう。
- ② サラダ油を加えて混ぜる。
- ③ 手で直径 1.5cm 程度に丸め、間を空けながら鉄板に並べる。
- ④ 160℃に予熱したオーブンで、15分程度焼く。
- ⑤ 少し冷ます（熱いうちに触ると形が崩れるため）。
- ⑥ クッキーの上から、粉糖を茶こしで振りかける。



(監修:吉野ヶ里保育園 管理栄養士 松尾侑莉)

俳句

参道を風の道知る落葉かな
 冬構老いてなお得る知恵競べ
 湯豆腐や泣くも笑ふも生きてこそ
 整わぬ体調不良石路の花
 今年米佐賀弁はよかふるさと会
 口びるの乾きにリップ一葉忌
 水枯るゝダム湖の底に田や畑
 文字言葉なき世の住居山眠る

大坪カツヨ
 於保 邦枝
 大澤ヨシノ
 西尾 京子
 田中千津子
 香田 春枝
 伊東 幸
 講師 小浜史都女

短歌

日日を靴かかへて高校へ島原鉄道今も鮮やか
 杉玉に誘われ新酒を試飲する一本買つて正月準備
 庭の梅古木に青き芽を見つけ希望の春の訪れを待つ
 冬物の衣類入れ替え終えし日はひと月遅い例年よりも
 わが家にも猿は来たりぬ朝見れば庭のピーナツ食べられし跡

(松葉) 香月 啓子
 (目達原) 向井 初音
 (立野) 橋本 和子
 (立野) 土井 敏明

川柳

姉ちゃんが素直で槍が降ってくる
 シャボン玉割れたら空が遠くなる
 大空に笑顔はじける肩車
 なつかしい留萌のホタテ応援す
 黒豆が採れたと友の働く手
 水面に写し出された山もみじ
 デーゼルで走る列車の寂びた町
 年末に病気はいやだうがいます
 冬の薔薇タカラジェンヌも寒かろう
 もういくつ寝ると年金やってくる
 スリーツーンワン戦地へ走れサンタさん
 学んでも学びきれない奥がある
 疲れたら帰ろう赤いサネカズラ
 激流になつてもただの傍観者
 冗談が飛び出す仲間揃い踏み
 ゴミ出し日パンクしそうな心です

真島 芽
 真島 涼
 松永 亮子
 原田ゆき子
 福山 幸子
 古賀由紀子
 草津 公代
 大塚美代子
 向井 初子
 角田 幸美
 中島 俊子
 小池 喜治
 城野くみ子
 真島久美子
 西村 正紘
 真島美智子

【三田川庁舎】	代表 53-1111
総務課	☎ 37-0330
財政協働課	☎ 37-0331
企画調整課	☎ 37-0336
まち未来課	☎ 37-0332
住民課	☎ 37-0333
環境衛生係	☎ 37-0335
税務課	☎ 37-0334
会計課	☎ 37-0337
議会事務局	☎ 37-0338
【東脊振庁舎】	代表 52-5111
住民課	☎ 37-0351
子ども・保健課	☎ 37-0345
福祉課	☎ 37-0343
地域包括支援センター (おたっしや本舗吉野ヶ里)	☎ 37-0344
建設事業課	☎ 37-0348
商工観光課	☎ 37-0350
農林課	☎ 37-0347
農業委員会	☎ 37-0353

【中央公民館】	
学校教育課	☎ 37-0339
社会教育課	☎ 37-0340
中央公民館	☎ 37-0341
東脊振公民館	☎ 52-3499
東脊振健康福祉センター 「きらら館」	☎ 51-1618
三田川健康福祉センター 「ふれあい館」	☎ 51-1965
東脊振幼稚園	☎ 52-2936
吉野ヶ里保育園	☎ 52-3024
三田川児童館	☎ 53-1117
さとやま交流館	☎ 37-5517

時間外交付窓口	☎ 要予約
毎週火・木 19:00 まで	
※祝日の場合は翌日	
☎ 住民課住民係 (三田川庁舎)	
☎ 37-0333	

防災行政無線電話応答サービス
フリーダイヤル ☎ 0120-603-113

まちの面積	43.99km ²
まちの人口 (12月1日現在)	
男	7,893人 (-23)
女	8,279人 (-3)
合計	16,172人 (-26)
世帯数	6,737世帯 (-10)
※出生数	7人
死亡数	24人
	(11/1~11/30届出)

年男男女女の特集で幅広い年代の人にお会いしました。インタビューした全てをお伝えできないことが残念なくらい楽しい時間でした。それぞれの年代で日々感じていること、過去・現在・未来への思いは少しずつ違うけれど、8人全員に共通していることは、「感謝」の気持ち。周囲の人や家族への「感謝」、健康でいられることへの「感謝」。

2024年、「広報よしのがり」に感謝の気持ちをのせて頑張ります。(岩本)

編集後記

新年の抱負といえば、毎年決まって「新しいことに挑戦しよう!」と意気込みますが、私の挑戦はいつも“竜”頭蛇尾。やり始めたはいいものの、なかなか長続きせず、いつの間にか尻すばみに終わっています。

新しい目標を立てるのはワクワクしますが、立てるからには達成しないと。というわけで、今年の抱負は「達成」です。小さな目標でもいいから、画“竜”点睛を欠くことなく最後まできっちりやり遂げようと思います。(中島)

よしのがり 施設イベント情報

マルシェ・ド・マール

期日

1/27[±] 11:30~17:00

1/28^日 10:00~16:00

会場: 吉野ヶ里町文化体育館

入場料: 無料

両日先着
100人へ
すてきな
プレゼント

マルシェではハンドメイド、セレクト雑貨、グルメ等九州各県から お店が大集合! 福祉事業所も参加して、個性あふれる作品が勢ぞろいします。おいしいものいっぱいのおいしいものいっぱいキッチンカーも登場予定です。27日はキッズダンス、28日はフラダンスのステージも☆

主催: マルシェ・ド・マール実行委員会 (Clam×オレンジ)
問い合わせ先: 特定非営利活動法人オレンジ ☎0952-37-9183 (担当: 渡邊、大津) (平日10:00~17:00)

「ふるさと歴史講座」受講者募集

今年度の歴史講座では、吉野ヶ里遺跡の最新の調査成果に関する講演と、町の担当者が防虫についての話をします。

第3回目は初心者向けに、郷土にまつわる古文書を読むチャレンジ講座を開講します。受講料は無料、だれでも受講できます。たくさんの応募をお待ちしています。

	講師	演題	日程	時間	会場
第1回	長崎 浩氏 (佐賀県文化課 文化財保護・活用室 吉野ヶ里遺跡担当)	ナゾホル よしのがり 一吉野ヶ里遺跡の発掘調査速報一	1月13日 (土)	10:00 ~ 11:30	中央公民館 講堂
第2回	古賀 静夏氏 (吉野ヶ里町教育委員会 社会教育課 文化財係)	〔悲報〕わが家で虫が大量発生! 一博物館のIPMを取り入れてみた一	2月3日 (土)		中央公民館 学習室
第3回	阿部 大地氏 (佐賀県立図書館郷土資料課 郷土調査担当)	古文書を読む 一背振山境目論争一	3月2日 (土)		

定員 30人(先着順) 申し込み 1月4日(木)から開始

応募方法 電話・FAX・メール・中央公民館窓口にて受け付け ※氏名・お住まいの地区名・連絡先をお知らせください。

申し込み・問い合わせ 社会教育課 文化財係(中央公民館) ☎ 0952-37-0340 ・ FAX 0952-52-2521



Adventure Valley SAGA
アドベンチャーバレー SAGA

営業(受付)時間の変更
12/1 ~ 2/29
までの期間、
10:00 営業開始の予定です。

年末年始の営業(定休日)について
年末は **12/29^金**まで
年始は **1/6[±]**から
12/30 ~ 1/5 休業

☎ アドベンチャーバレーSAGA
☎ 090-2722-2753

道の駅吉野ヶ里 さざんか千坊館

初売りへお越しくささい!!
さざんか千坊館の初売りは1月4日(木) 9:00~16:00です。初売りでは、先着 180人に、館内テナントで利用できるクーポン券を配布します。

休館日:
12月31日(日)~1月3日(水)
1月17日(水)
※農産物直売所のみ下記営業。
12月29日(金) 9:00~18:00、
12月30日(土) 9:00~14:00

☎ さざんか千坊館
☎ 0952-55-6175

山茶花の湯 ☎ 山茶花の湯
☎ 0952-53-2619

1/1(月)	先着でおみくじ付き 干支金粉プレゼント
1/6(土)	男性露天ワイン風呂
1/7(日)	女性露天ワイン風呂

年末年始も通常どおり営業します。
毎週火曜日はポイントデー
ポイントカード一冊につき1ポイントサービス!

1月の軽トラ市
1月は第2日曜開催!
14日(日) 8:00~11:30
場所: 吉野ヶ里歴史公園東口駐車場
☎ 吉野ヶ里町商工会 ☎ 0952-52-4644



2024年1月の水曜日 曜日

バス運賃無料

佐賀県内どこまで行ってもずーっと

1月の水曜日と日曜日は、県内を走るバスに乗って県内で降りると、運賃が無料に！

普段はマイカーで通り過ぎる道も、徒歩やバスで移動すると、普段と見え方が変わって、新たなまちの魅力に気づくかもしれません。通勤・通学やお出かけに、バスやデマンドタクシーをご利用ください。

対象の乗り物

県内を走る路線バス

(コミュニティバスやデマンドタクシー含む)

※高速バスは対象外。

※県外で降車する場合は、通常の運賃がかかります。

※無料利用の場合は、乗降時のICカードタッチは不要です。

吉野ヶ里町の公共交通

さがバスまるっとフリーDAY 無料日

Table with bus routes and dates: Community bus, Demand taxi, and free days (10, 17, 24, 31).

佐賀県 交通政策課 ☎0952-25-7525 財政協働課 ☎0952-37-0331

まびいっしょスポーツ編

さまざまなスポーツで輝くまちの人々を紹介する連載企画「YELL!」。21人目は、今夏に全国大会優勝を果たした中学硬式野球チーム「佐賀ビクトリー」の久保さんを紹介します。

中学生なのにがっちりした大きな体の秘密や、気になる全国大会での思い出を話してくれました。



久保 瑛慈さん(15) 吉野ヶ里町吉田

所属チーム

佐賀ビクトリー球団

大会出場・入賞歴

- 第2回JAL沖縄ウィンターベースボールカップ大会 準優勝
第49回ポニー全日本選手権大会 優勝
第1回エイジェック杯 優勝

持ち前の強肩・俊足生かして

ポジションは左外野手。レフトは比較的守る機会が多くて大変だけど、持ち前の肩の強さや足の速さを生かして戦っています。逆に、打撃はちょっと苦手。バッティング練習を頑張っているの、いつかは日本の4番打者・鈴木誠也選手みたいに、コンパクトな振りで伸びる球を打てたらいいなと思います。



▲ バッティングも特訓中！

たくさん糖質を取って体作り

所属する「佐賀ビクトリー」は身体づくりに重きを置くチームで、走り込みやウエイトトレーニングも行うけど、一番きついのは食事管理。エネルギー源となるお米などの糖質を多く取り、戦える体を作らないといけません。いつもご飯を作って、佐賀市の練習場まで送迎してくれる母にはとても感謝しています。

リスペクトが勝利への近道

野球をする上でチームワークは欠かせません。例えば、僕は下位打線なので、上位打線に順番を回せるよう、いかに小技を完璧にできるかを意識しています。チームのために自分の役割を全うし、選手同士がリスペクトし合うことこそ、勝利への近道だと思っています。

憧れの舞台にもう一度

8月のエイジェック杯は、全国に5つある硬式野球中学リーグの優勝チームだけが出場できる特別な大会。甲子園球場のグラウンドに上る時、観客席が最初に目に飛び込んできてすごく印象的でした。

チームとしては優勝を飾ったけど、個人的にはプレーに満足していません。高校生になった時、またこの舞台に帰ってリベンジしたいと思います。



▲ 優勝の瞬間

国スポ・全障スポ SAGA2024 新しい大会へ。 すべての人に、スポーツのチカラを。

広報吉野ヶ里

2024年1月号 第215号

編集・発行

吉野ヶ里町財政協働課 佐賀県神埼郡吉野ヶ里町吉田321番地2 TEL 0952(37)0331 FAX 0952(52)6189 http://www.town.yoshinogari.lg.jp/



この印刷物は、E3PAのゴールドプラス基準に適合した地球環境にやさしい印刷方法で作成されています E3PA:環境保護印刷推進協議会 https://www.e3pa.com