

Yoshinogari town public relations

よしのがり

特集

伊東町政3期目スタート
令和8年度 財政事情の公表

表紙

うれしはずかし1年生
(4月13日 東脊振小学校)



町LINE
公式アカウント
登録はこちら!



就任のごあいさつ

この度の町長選挙におきまして、町民の皆さまのご支援を賜り、3期目の町政運営を担わせていただくこととなりました。

これまでの8年間は、町民の皆さまのご理解とご協力により、県営産業用地の誘致や統合庁舎建設、アドベンチャーバレーSAGAの開業、ふるさと納税の推進など様々な事業を通じて町の活性化に取り組んでまいりました。

引き続き、「住みたい町 住んでよかったと思える町」を目指して、次のような課題に取り組んでまいります。

①教育・福祉・文化

小中学校の給食費無償化、中学校の統合整備、保育施設・環境の整備、地域福祉の充実、文化・スポーツの振興

②住みたい町づくり

防災コミュニティセンター・図書館・給食センターの整備、駅北側の新たな町の中心地づくり、定住促進、地域おこし協力隊の活用、公式LINEの機能充実、地域公共交通の充実、インター周辺の整備

③農・商・工業の推進

農業担い手育成、農産物の開発、優良企業の誘致、観光協会を核とした観光振興、新規創業者支援、ふるさと納税の取組強化

町民の皆さまの声を大切に、町議会議員の皆さまと町職員と一緒に、迅速・的確な住民サービスを目指し、現実即した政策を進めていきます。

皆さまのなご一層のお力添えを賜りますようお願い申し上げます。

吉野ヶ里町長 伊東健吾



いとう けんご
町長 伊東 健吾
上豆田 (78)

略歴

昭和22年6月生まれ。上豆田地区在住。旧三田川町職員として38年間勤務。企画課長、下水道課長を歴任。平成22年から吉野ヶ里町議会議員を2期務め、平成30年4月、吉野ヶ里町長に初当選。3期目となる。



吉野ヶ里町長選挙で再々選を果たした伊東健吾町長が、4月16日(木)、職員の拍手に迎えられて初登庁しました。
就任式では「町づくりの仕上げとして、人口が減らない、人が住みたい・住んでよかったと思える吉野ヶ里町を目指したい。企業誘致によって財政基盤を強化し、福祉や学校教育の充実に力をいれたい」と3期目に向けた意気込みを語りました。

伊東町政3期目スタート

新・町議会議員の紹介

新議長、新副議長、各種委員は4月21日(火)の臨時議会で決定されました。

1段目より議席順に掲載しています。

(敬称略)

任期：令和8年4月16日～令和12年4月15日



吉野ヶ里町長および吉野ヶ里町議会議員選挙投開票結果報告

町長選挙の

投票率59.48%(前回投票率55.33%)

町議会議員選挙の

投票率59.50%(前々回投票率64.73%)

投票結果

※()の数字は町議会議員選挙

	男	女	合計
当日有権者数(人)	6,202 (6,202)	6,615 (6,615)	12,817 (12,817)
投票者数(人)	3,531 (3,532)	4,093 (4,094)	7,624 (7,626)
うち当日投票(人)	2,178 (2,178)	2,321 (2,321)	4,499 (4,499)
うち期日前投票(人)	1,348 (1,348)	1,762 (1,762)	3,110 (3,110)
うち不在者投票(人)	5 (6)	10 (11)	15 (17)
投票率(%)	56.93 (56.95)	61.87 (61.89)	59.48 (59.50)

町長選挙開票結果

当	伊東 健吾	2,321
	鶴 恵美子	1,886
	中堀 博智	1,875
	生島信一郎	1,455

◆投票総数/7,624票 ◆持ち帰りその他/0票
◆有効投票/7,537票 ◆無効投票/87票

町議会議員選挙開票結果

当	多良 弘典	1,070.644
当	筒井佐千生	1,020.000
当	馬場 茂	869.000
当	安武 洋	781.000
当	小田久美子	618.000
当	吉富光三郎	613.000
当	古川 清春	415.019
当	江頭 裕美	413.000
当	多良 光英	398.355
当	古川 輝英	398.980
当	中村 裕一	368.000
当	木下 大学	190.000
	荒木 義弘	177.000
	木村 英喜	132.000

◆投票総数/7,626票 ◆持ち帰りその他/0票
◆有効投票/7,464票 ◆無効投票/162票

※町議選挙の得票数に小数点以下の数字があるのは「古川」「多良」と氏のみを記載した票を、該当する候補者の得票数に応じて按分されたためです。

ひとよし・まちよし・住んでよし 快適ふるさと吉野ヶ里

一般会計当初予算

144億 714万 1千円

(対前年比11.7%減)

令和8年度当初予算が、3月定例町議会で審議され、3月4日に可決されました。ここでは、地方自治法第243条の3第1項並びに町財政事情の作成および公表に関する条例の規定に基づき、本町の財政事情を公表します。

令和8年度一般会計当初予算総額は144億714万1千円で、前年度当初予算に比べ19億1,257万8千円(11.7%)減少しました。減少の主な要因は、統合庁舎整備事業において17億5,075万4千円の減、県営産業用地文化財調査費で1億9,000万4千円の減、その他町内各学校におけるタブレット端末更新が完了したことによる物件費の減によるものです。

主な事業紹介



第3次総合計画策定

980万1千円

町の最上位計画である第3次総合計画(令和10~19年度)を令和8~9年度で策定し、まちの将来像とその実現に向けた方針を明確にすることで、総合的かつ計画的な行政運営を図ります。



三田川小学校改修事業

2億5,942万2千円

学校施設長寿命化計画に基づき、老朽化した三田川小学校の屋上防水および外壁の改修、校内の高効率型照明器具整備し、トイレの洋式化、トイレ床の乾式化を行います。



地域おこし協力隊任用

1,026万8千円

「地域で働く外国人等に関わる支援」や「イノシシ等の有害鳥獣の対策」に取り組む地域おこし協力隊を2人任用します。

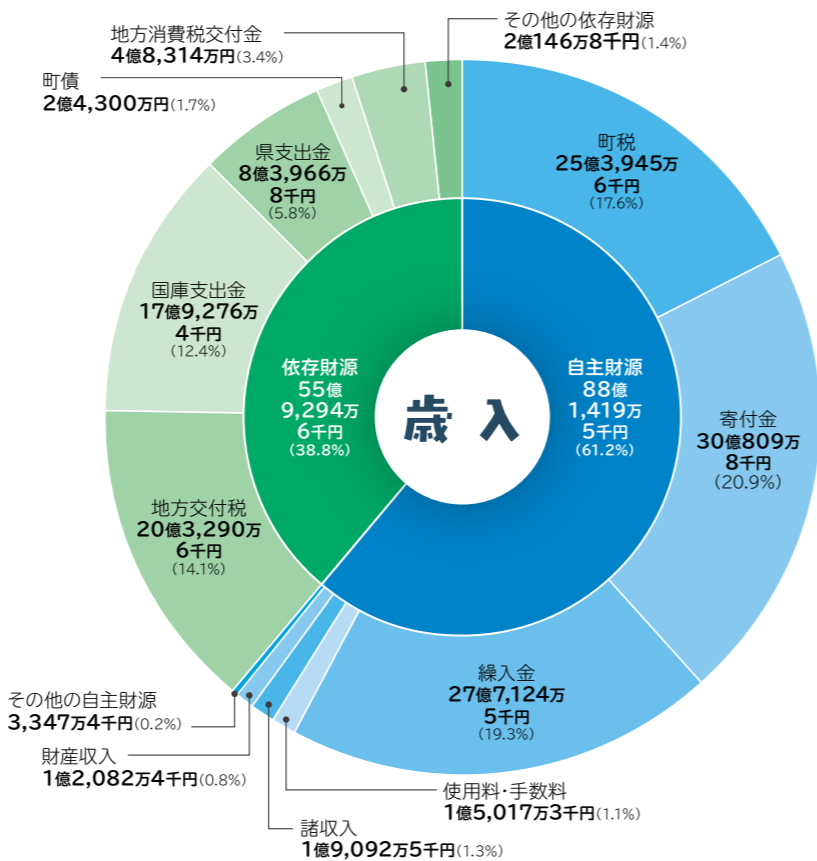

歳入自主財源

自主財源では、町税が25億3,945万6千円で、1億1,336万2千円(4.7%)の増。うち町民税は7,389万8千円(7.2%)増加を見込んでいます。繰入金は、統合庁舎整備事業費の減に伴い基金繰入金が3億5,926万4千円(11.5%)の減。寄付金は、ふるさと応援寄付金等で30億809万8千円を見込んでいます。結果、自主財源は2億3,576万6千円(2.6%)減少し、88億1,419万5千円となっています。

歳入依存財源

依存財源では、国庫支出金が、保育所等整備交付金、子どものための教育・保育給付費負担金などにより17億9,276万4千円で、1億3,783万1千円(8.3%)の増。県支出金は、埋蔵文化財調査費委託金、佐賀県地域医療介護総合確保基金事業補助金などの減少により、8億3,966万8千円で、2億3,293万3千円(21.7%)の減を見込んでいます。町債は、統合庁舎建設による合併特例債が減少したことにより2億4,300万円で、15億1,180万円(86.2%)の減を見込んでいます。依存財源は、これらを主要因として16億7,681万2千円(23.1%)減少し、55億9,294万6千円となっています。

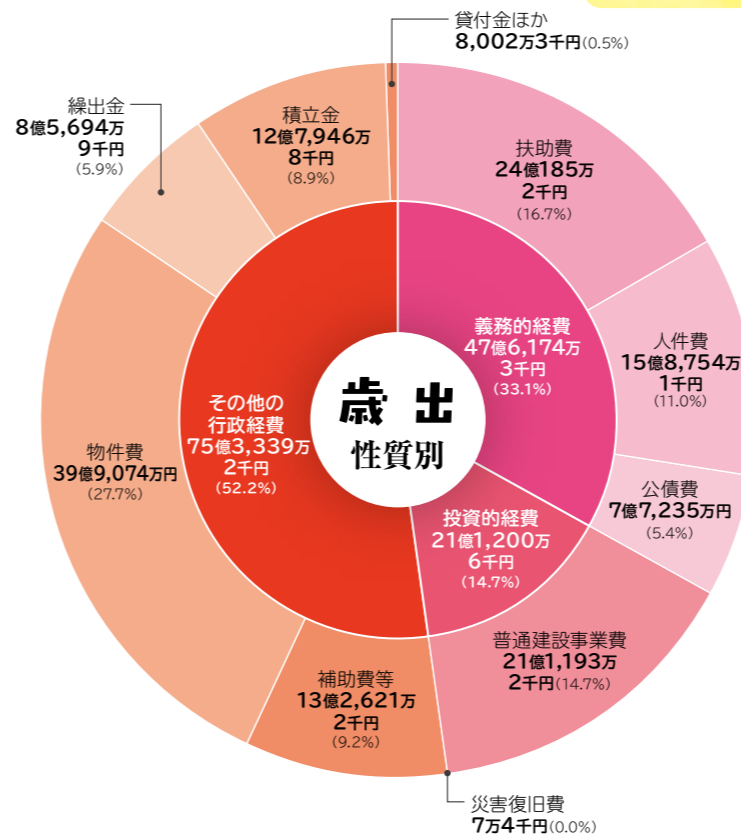

歳出性質別

歳出の性質別では、義務的経費が47億6,174万3千円で、1億8,689万4千円(4.1%)の増。うち人件費が最低賃金額改定増等により15億8,754万1千円で、9,390万円(6.3%)の増。扶助費が障害者自立支援給付費や、障害児通所支援事業費等の増などから24億185万2千円で、9,607万6千円(4.2%)の増。公債費は7億7,235万円で、308万2千円(0.4%)減少する見込みです。投資的経費は、統合庁舎建設に伴う普通建設事業の減少により21億1,200万6千円で、19億1,491万4千円(47.6%)の減。その他の行政経費は75億3,339万2千円で、1億8,455万8千円(2.4%)の減。うち物件費は、文化財調査支援業務委託料などの減少により39億9,074万円で、3億766万6千円(7.2%)の減。積立金は、ふるさと応援寄付金の積立金などにより12億7,946万8千円で、1,240万4千円(1.0%)減少する見込みです。

歳出目的別

歳出の目的別では、総務費が57億9,007万3千円で、うち総務管理費は、統合庁舎整備事業費、情報化推進費の減などにより55億5,751万9千円で、20億28万円(25.7%)減少する見込みです。土木費は、7億8,120万1千円で2億2,033万2千円の減。うち、都市計画費で下水道事業出資金の減などにより2億826万8千円の減となっています。教育費は、12億3,492万2千円、1億5,576万7千円(11.2%)の減。うち、社会教育費において県営産業用地の文化財調査支援業務の減などにより2億1,765万円の減となっています。



特別会計の当初予算

右の表は、会計区分ごとに当初予算総額を前年度と比較したものです。国民健康保険特別会計の予算総額は16億554万円で、前年度に比べ498万5千円(0.3%)の増加を見込んでいます。後期高齢者医療特別会計の予算総額は3億2,241万4千円で、前年度に比べ5,617万円(21.1%)の増加を見込んでいます。工業用地造成事業特別会計の予算総額は9,980万8千円で前年度に比べ6億9,072万3千円(87.4%)の減額を見込んでいます。

会計別当初予算状況と前年度比較

会計区分	令和8年度(A)	令和7年度(B)	比較(A)-(B)	増減率(A)-(B)/(B)
一般会計	144億714万1千円	163億1,971万9千円	△19億1,257万8千円	△11.7%
国民健康保険特別会計	16億554万円	16億55万5千円	498万5千円	0.3%
後期高齢者医療特別会計	3億2,241万4千円	2億6,624万4千円	5,617万円	21.1%
工業用地造成事業特別会計	9,980万8千円	7億9,053万1千円	△6億9,072万3千円	△87.4%

ひとよし・まちよし・住んでよし 快適ふるさと吉野ヶ里

9月末予算総額 166億1,679万5千円

基金の状況

基金名	令和8年度末(見込)	令和7年度末(見込)	令和6年度末
財政調整基金	17億1,084万4千円	24億5,170万1千円	24億809万9千円
減債基金	11億4,236万5千円	11億4,236万5千円	11億3,935万7千円
地域振興基金	0	0	2,059万円
吉野ヶ里町振興基金	0	2,956万9千円	3億2,870万1千円
公用及び公共用施設建設基金	578万8千円	6,552万4千円	13億535万1千円
ふるさとづくり基金	0	0	1,564万6千円
地域福祉基金	4,300万4千円	1億6,688万7千円	2億8,343万8千円
ふるさと水と土保全基金	0	0	1,905万1千円
温浴施設維持整備基金	4億9,909万5千円	4億7,449万1千円	4億4,243万3千円
ふるさと応援寄附金基金	71億8,053万3千円	68億1,191万6千円	55億792万円
合併振興基金	8,815万2千円	10億1,743万2千円	11億8,743万2千円
子どもの医療費の助成基金	1,410万6千円	3,493万円	4,213万8千円
学力向上支援教員設置基金	54万円	103万8千円	582万9千円
森林環境保全基金	773万9千円	791万6千円	795万1千円
東脊振地域産物加工販売施設維持整備基金	1,616万6千円	1,411万8千円	1,208万6千円
森林体験施設維持整備基金	6,466万4千円	4,688万4千円	6,920万円
土地開発基金(現金のみ)	9,437万2千円	9,399万3千円	9,374万5千円
高額療養費資金貸付基金	400万円	400万円	400万円
小計	108億7,136万8千円	123億6,276万4千円	128億9,296万7千円
診療報酬支払準備積立基金(国保会計)	8,011万9千円	7,957万1千円	1億2,709万2千円
合計	109億5,148万7千円	124億4,233万5千円	130億2,005万9千円

町債(借金)の状況

町債区分	令和8年度末残高(見込)	令和7年度末残高(見込)	令和6年度末残高
衛生債	0	0	54万1千円
農林債	240万3千円	677万4千円	3,151万5千円
土木債	0	249万7千円	1,652万3千円
公営住宅債	3億7,846万3千円	4億6,039万3千円	5億5,159万円
教育債	2億2,974万6千円	1億5,571万5千円	1億7,793万円
消防債	4億1,391万7千円	4億2,523万5千円	1億4,629万4千円
災害復旧事業債	3,896万1千円	4,737万2千円	5,578万円
減税補てん債	0	144万5千円	463万4千円
臨時財政対策債	21億4,580万4千円	24億4,692万4千円	27億5,427万5千円
合併特別債	30億8,988万5千円	33億2,426万円	22億2,126万8千円
公共施設適正管理推進事業債	8億3,053万円	7億1,009万9千円	5億6,930万4千円
減収補填債	1,106万4千円	1,185万4千円	1,264万4千円
緊急浚渫推進事業債	2,419万3千円	2,290万1千円	2,307万5千円
小計	71億6,496万6千円	76億1,546万9千円	65億6,537万3千円
会特別 地域開発事業債	8億7,125万3千円	4億145万2千円	1億5,561万2千円
合計	80億3,621万9千円	80億1,692万1千円	67億2,098万5千円

歳入

5号補正(11月)	4,299万4千円追加
● 財政調整基金繰入金	4,299万4千円
6号補正(12月)	4,872万6千円減額
● 老人ホーム入所者負担金	△248万9千円
● 特定防衛施設周辺整備調整交付金	821万6千円
● 佐賀県地域医療介護総合確保基金事業補助金	△9,700万2千円
● 過年度精算金	1,515万4千円
7号補正(12月)	6,151万5千円追加
● 物価高対応子育て応援手当支給事業費補助金	6,151万5千円
8号補正(1月)	12億1,470万6千円追加
● 物価高騰対応重点支援地方創生臨時交付金	1億8,940万2千円
● ふるさと応援寄附金	10億円
● ふるさと応援寄附金基金繰入金	2,530万4千円
9号補正(1月)衆議院選挙費	763万4千円追加
● 財政調整基金繰入金	763万4千円
10号補正(3月)	6億8,504万3千円減額
● 法人町民税法人税割	2,253万8千円
● 普通交付税	1億4,028万8千円
● デジタル基盤改革支援補助金	△3,100万円
● 埋蔵文化財調査県委託金	△1億5,260万1千円
● 財政調整基金繰入金	△5億2,578万4千円
● 公共施設等適正管理推進事業債	△2,870万円

歳出

5号補正(11月)	4,299万4千円追加
● 人事院勧告に伴う給与改定分人件費	4,299万4千円
6号補正(12月)	4,872万6千円減額
● 地域医療介護総合確保基金事業補助金	△9,682万6千円
● 老人ホーム入所措置費	△506万1千円
● 園舎施設維持工事	220万8千円
● ひとり親家庭等医療扶助費	300万円
● 橋梁補修工事設計委託料	660万円
7号補正(12月)	6,151万5千円追加
● システム改修委託料	53万9千円
● 封入封緘業務委託料	22万9千円
● 給付費	6,000万円
8号補正(1月)	12億1,470万6千円追加
● ふるさと納税寄附礼品	3億6,000万円
● ふるさと応援寄附金基金積立金	5億513万円
● 吉野ヶ里町応援クーポン券換金事務委託料	2億342万4千円
9号補正(1月)衆議院選挙費	763万4千円追加
● 時間外勤務手当	330万円
● 郵便料	120万8千円
● ポスター掲示場等使用料	132万4千円
10号補正(3月)	6億8,504万3千円減額
● 基幹系システム改修・更新業務委託料	△5,181万5千円
● 自立支援給付費	1,988万8千円
● 低所得者支援及び定額減税補足給付金給付費	△3,935万円
● 子宮頸がん予防ワクチン接種委託料	△1,689万6千円
● 脊振共同塵芥処理組合建設費負担金	△2,963万4千円
● 文化財調査支援業務委託料	△1億5,260万1千円
● 三田川武道館大規模改修工事	△2,636万1千円

3月末予算総額 172億987万5千円

暑い日も寒い日も
見守っていただき、
ありがとうございます！

こども見守りパトロールへ 感謝状贈呈



3月9日・月

三田川小学校の児童代表3人が町老人クラブ連合会の事務所を訪問し、日頃の登下校時の見守り活動への感謝の気持ちを込めて、感謝状とホッカイロを贈呈しました。また、6年生一人ひとりから寄せられた感謝のメッセージも併せて届けられました。

令和7年度に見守り活動を行った地区は、上三津西、下石動、大曲、萩原、吉野ヶ里、上豆田の6地区。地域の皆さまによる温かい見守りが、子どもたちの安全な登下校を支えています。

高原ミネラル(株)と災害時の協力協定 自販機で食品や飲料を無償提供



3月17日・火

町は、自動販売機で食料品や飲料水などを販売している高原ミネラル株式会社(宮崎市)と「災害時における自動販売機商品の無償提供に関わる協定書」を締結しました。

おにぎりやカップ麺などの食料品を購入できる「自販機型無人コンビニ」1台、飲料水を扱う自販機3台が新庁舎に設置され、災害時には商品が無償提供されることとなります。

締結式に出席した成松八洲子社長は「災害発生時に休憩ができるオアシスの場としてお役にたてれば幸いです」と話しました。

吉野ヶ里町マラソン大会 in吉野ヶ里歴史公園

長距離
がんばるぞ!!



2月22日・日

吉野ヶ里歴史公園・弥生の大野芝生広場を会場に「吉野ヶ里町マラソン大会」が開催されました。

親子ジョギングの部では、園児と保護者約100人が400メートルのコースを元気いっぱい駆け抜けました。マラソンの部では、小学生男子が1500メートルと2,000メートル、小学生女子が800メートルと1500メートルに挑戦。さらに中学生以上の一般参加者は3,000メートルのコースを走り、それぞれが爽やかな汗を流しました。

三田川男子ジュニアバレー 武雄新人大会優勝

応援よろしく
お願いします!



3月13日・金

第40回佐賀県小学生バレーボール武雄新人大会で優勝を果たした三田川男子JVCのメンバーが、町長を訪れました。

キャプテンの佐々木駿斗さん(下豆田)は「一人一人が練習をさぼらずにしっかりと声を出して、何があっても最後までやりきる気持ちがあったからこそ、優勝できたと思います」と報告しました。また、「6月には全国大会につながる試合があるので、みんなで一致団結して頑張りたい」と佐々木啓介監督からも意気込みが語られました。

まちかど

子育て

高齢者

健康

税金

行政

お知らせ



マルキユー(株)と新工場建設に関する 進出協定を締結



3月31日・火

町は、釣り餌や釣り具の製造販売などを手がけるマルキユー株式会社(本社・埼玉県)と進出協定を締結しました。

同社は1910年創業、埼玉県、岡山県、海外では中国に工場を置き、釣り餌やルアーなどの釣り具を製造し、海外16カ国に輸出するなど国内外で事業を展開しています。

今回、大曲(畑刈交差点南西)に新設される工場と物流センターは、敷地面積約1万8千平方メートル、延床面積は約5千平方メートル以上を計画しています。操業開始は令和11年9月を目指し、10人の地元採用が見込まれています。

希望を胸に 小中学校で入学式



入学
おめでとう!

4月14日・火

町内の小中学校で入学式が行われました。少し大きめの制服に身を包んだ新1年生は、上級生や保護者に見守られながら、期待と不安が入り交じった表情で式典に臨みました。

東脊振小学校の入学式では、重松景二校長が「㊦ずかに待つこと」「㊧んきに外で遊ぶこと」「㊨なぶこと」「㊩づけること」の4つのお願いを新入生に呼びかけました。

【町内の小中学校の新1年生】

三田川小学校 110人 東脊振小学校 55人
三田川中学校 104人 東脊振中学校 62人

全日本年賀状コンクール 絵手紙部門 年賀状大賞を受賞



第23回全国年賀状大賞
コンクール作品

3月31日・火

日本郵便が主催する第23回全日本年賀状大賞コンクールの絵手紙部門で、多良淳二さん(横田)が最高賞となる年賀状大賞を受賞しました。

多良さんは、若い頃から趣味としてデザインの勉強を続け、仕事を退職した4年前から絵手紙の制作を開始。現在は町内外で絵手紙教室の講師も務めています。同氏は「父への思いを描いた絵手紙で賞をいただけてうれしい。施設の部屋に飾って喜ばせたい」と喜びを語りました。

消防団入退団式



地域を守る力
ここにあり。

4月5日・日

吉野ヶ里町消防団の入退団式が中央公園で行われました。新たに18人の団員が入団し、代表して森園晃一さん(本部分団本部)が消防団活動への決意を宣誓しました。

式には255人の団員が出席。辞令交付の他、退団者への感謝状贈呈や各種表彰者の披露もありました。

新たに団長の職に就いた眞木優さん(箱川下分)は、「町民の皆さまの生命・身体・財産を守るため、共に進んでいきましょう」と団員に呼びかけました。

まちかど

子育て

高齢者

健康

税金

行政

お知らせ

Calendar grid with days of the week (SUN to SAT) and dates (1-31). Each date cell contains event information such as '育児教室', '親子でフィットネス', 'スタラテラス', and 'クッキング' with details on time, location, and fees.

子ども家庭センター(きらら館 子育て・保健課内) ☎0952-51-1618

母子健康手帳 きらら館で交付します。
★印の行事は、対象者へ事前に案内通知を発送しています。
親子でフィットネス【要予約】 参加費 100円
ピンポン(卓球)デー 14:00~16:00

三田川児童館 ☎0952-53-1117

開館時間 月~土曜 9:30~18:00 休館日 日・祝・年末年始
利用対象 0歳~18歳までの子どもとその保護者
18日/ドレミ広場の後「防犯交通安全教室」を行います。
23日/クッキングは、食育インストラクターの久米さんに子どもたちから希望が出ていたゼリーの作り方を教えてもらいます。

Neue(ノイエ) ☎080-9067-0220

開所時間 月~金曜(祝日除く) 10:00~16:00
利用対象 どなたでも 場所 きらら館内
町内の園や小・中学校の制服・体操服のおゆずりお待ちしています。

地域子育て支援事業

吉野ヶ里子ども園「ころころ広場」 ☎ 0952-52-2080
場所 吉野ヶ里町田手 505
くるみこども園「くるみっこ」 ☎ 0952-37-7577
場所 吉野ヶ里町大曲 3463-2
壁画作り 14:00~16:00
土曜ノイエ 10:00~15:00

救急医療情報案内

佐賀広域消防局 ☎ 0952-31-8899
夜間や休日に診察してもらえる医療機関を調べたい時

ましかど
子育て
高齢者
健康
税金
行政
お知らせ

ましかど
子育て
高齢者
健康
税金
行政
お知らせ

青色...きらら館 ピンク色...三田川児童館 緑色...ノイエ 黄色...地域子育て支援事業 ・状況により中止となる場合があります。最新情報はホームページでご確認ください。 アイコンの見方 関...対象者 定...定員

2026.5 HAPPY BIRTHDAY

募集要項

- 町内在住のお子さん(6歳まで)をお誕生月に掲載します。
 - お子さんの氏名、年齢(掲載時)、住所、保護者氏名、連絡先
 - 家族からのメッセージ(50字以内) ●写真
- Eメールまたは財政協働課窓口(三田川庁舎1階)で申し込んでください。
※お誕生月の前の月の1日締め切り。 ※締め切りの2カ月前から応募できます。

吉野ヶ里町公式 LINE からも応募できます。QRコードを読み込んでお友達登録♪



申・問 財政協働課 広報・協働係 (三田川庁舎) ☎ 0952-37-0331 ✉ kouhou@town.yosinogari.lg.jp

三浦 青一郎くん(2歳)



家族からのメッセージ
2歳おめでとう♪おしゃべり上手で元気いっぱいのせいちゃん、いつもみんなに笑顔をありがとう♡大好き♡

伊香賀 まつりちゃん(1歳)



家族からのメッセージ
まーちゃん、1歳のお誕生日おめでとう！お姉ちゃんと一緒に楽しい一年にしようね！大、大、大好きだよ♡

岸 綾人くん(4歳)



家族からのメッセージ
甘えん坊で可愛くて素直で優しいあやと♡おめでとう☆これからもたくさん楽しいところに行こうね♪

中原 葵くん(6歳) 覇くん(4歳)



家族からのメッセージ
真面目で心優しいあおいくん、元気いっぱい明るいはるくん2人ともお誕生日おめでとう♡だいすきだよ♡♡

下川 和真くん(3歳)



家族からのメッセージ
「和真はスーパーヒーロー」など和真語録が沢山♪「和真の！」が口癖だけどみんな笑顔の和真が大好きだよ♡

大坪 凌河くん(3歳)



家族からのメッセージ
お誕生日おめでとう！いつも元気いっぱい、得意の変顔でみんなを笑わせてくれる凌くんが大好きだよ♡

まちかど

子育て

高齢者

健康

税金

行政

お知らせ



観葉植物の寄せ植えワークショップ

日時 5月29日(金)10:00~12:00
場所 東脊振公民館 1階会議室
定員 10人
材料費 2,500円
講師 グッデイ上峰店 スタッフ
※汚れてもいい服装でお越しください。持ち帰り用の大きめの袋を持ってきてください。
申し込み 電話・申し込みフォームよりお申込みください。
申込期間 5/1(金)8:30~5/22(金)17:00



申し込みはこちら▼



問い合わせ

吉野ヶ里町東脊振公民館 ☎ 0952-52-3499
✉ kouminkan@town.yosinogari.lg.jp

生まれてきてくれて

ありがとう

出生祝金を支給された人は次のとおりです。
(令和7年12月16日)
(令和8年2月15日申請分)



親権者氏名 出生児氏名

野中 英史	瑛真(えいま)くん
園田 透	結椰(ゆいな)ちゃん
小林 一真	美月(みつき)ちゃん
宮口 稜	來愛(くれあ)ちゃん
森 一史	柚乃(ゆの)ちゃん
後藤 歩美	絃花(いとか)ちゃん
大坪 大地	叶蒼(とあ)くん
指原 将人	佑月(ゆづき)くん
蓑原 拓巳	依栞(いおり)ちゃん
香月 邦宏	星七(せな)ちゃん
島田 大樹	凌佑(りょうすけ)くん
陣内 竜也	宇華(うか)ちゃん
中山 瑠斗	怜愛良(れあら)ちゃん
神田 大輝	誠(まこと)くん
貞島 沙希哉	寿々葉(すずは)ちゃん
江口 揮房	稟武(りむ)くん



令和8年度 就学相談会を開催します



詳細はこちら

「言葉の発達に遅れがある」「行動に気になるところがある」「目や耳、手足の障がい悩んでいる」「病気がち」など、子どもの教育や就学についての悩みについて、発達に障害のある子どもの教育を専門とする学識経験者や教職員が相談に応じます。気軽にご相談ください。

第1回就学相談会

期 日 6月16日(火)
場 所 中央公民館2階 展示室ほか
対 象 幼稚園・こども園・保育園に通う年長児(来年度小学1年生)、小学6年生(来年度中学1年生)
 ※相談の時刻は申し込み状況に応じて決定します。後日、学校教育課からお知らせします。

申し込み方法

申込書類 「申込書」と「相談票」に必要事項を記入
申 込 先 子どもが通っている小学校、幼稚園、こども園もしくは保育園
 ※申込書と相談票は町内の各学校・園に設置しています。
 ※町内の園や学校に通っていない場合は、学校教育課へご連絡ください。

申し込み期限 5月29日(金)

その他

相談会は2回実施します。第1回(6月16日)は年長児、第2回(6月30日)は小学6年生を対象に開催します。
 第1回就学相談会に参加できない場合は、第2回に申し込むことができます。

申し込み・問い合わせ ▶ 学校教育課 学校教育係(中央公民館) ☎ 0952-37-0339



ヘルプマークを発行しています



詳細はこちら



ヘルプマークとは

外見からは分かりにくい障がいや疾病などを抱えている人が、必要な配慮などを得やすくするためのマークです。
 このマークを身に付けた人を見かけたら、思いやりのある行動をお願いします。

対 象

- ・義足や人工関節を使用している人
- ・内部障害や聴覚障害、難病の人
- ・妊娠初期の人
- ・その他配慮や援助が必要な人

交付場所 福祉課 障害者支援係(東脊振庁舎)
 住民課 住民係(三田川庁舎)



ヘルプカードも配布中!

裏面に手伝ってほしいことや連絡先などを記入して、困ったときに提示できます。



申し込み・問い合わせ ▶ 福祉課 障害者支援係(東脊振庁舎) ☎ 0952-37-0343

お知らせ

CSOや企業からの提案を募集します!

- 提案できる人
 - ・企業、CSO(NPO法人や・ボランティア団体、自治会やPTAなど)
- 提案対象事業
 - ・提案により、県や町が新たに取り組む事業
- 募集期限 6月30日(火)

財政協働課 広報・協働係
 ☎0952-37-0331



有料広告

相続・遺言・生前贈与、身近なトラブル・法律相談 貞島司法書士事務所



相続、遺言、成年後見人のご相談はお気軽に

まずはお電話

☎0952-37-9655 受付時間 平日9:00~18:00

神埼郡吉野ヶ里町吉田667-58
 駐車場有(佐賀銀行三田川支店)より南へ5軒目



子どもの医療費助成の注意点！



詳細はこちら

1 県外の病院を受診した時

県外で子どもが病院などを受診して、「子どもの医療費受給資格者証」が使えなかった場合は、助成の申請をすれば払い戻し(償還払い)が受けられます。

●申請方法

- LINE公式アカウント
- 窓口持参 { 住民課 住民係(両庁舎)
こども・保健課 子育て包括支援係(きらら館)

申請はコチラ▶



●申請期間

受診の翌月から1年以内

例) 5月受診の場合 → 6月1日～翌年5月末まで申請可

●助成を受ける方法

- 受診の際、医療費の一部負担(2割または3割)を、医療機関にいったん支払います。
- LINE公式アカウントから申請、または領収書を貼り付けた申請書を窓口を持参します。
- 審査後、申請月の翌月25日頃に指定された口座へ助成金を振り込みます。



- 健康保険適用外の医療費は対象外です。
- 久留米大学病院、聖マリア病院では子ども医療費の受給資格者証を窓口で提示すると、県内の医療機関と同様の自己負担分で受診できます。

2 医療費が高額になる場合

入院などで医療費が高額になる場合は、マイナ保険証を利用し、限度額情報の提供に同意すると、高額療養費制度における限度額を超える支払いが免除されます。

マイナ保険証を利用していない人は、加入先の健康保険から「限度額適用認定証」を事前に取得して、医療機関に提示してください。

医療費総額

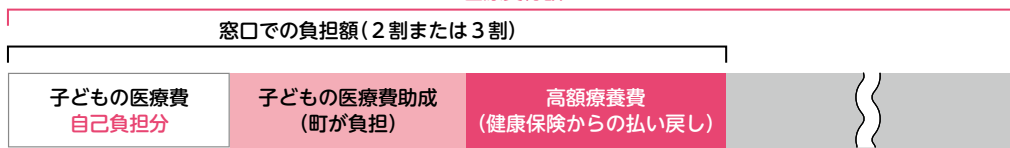

子どもの医療費受給資格者証を

	マイナ保険証を利用する または、限度額適用認定証がある	マイナ保険証を利用していない かつ、限度額適用認定証がない
使った	他の手続きは必要ありません。	本来健康保険が負担する高額療養費を町が立て替える状態になります。 加入先の健康保険から高額療養費の払い戻しがあったら、速やかに町へ返還してください。
使えなかった	医療機関窓口で、高額療養費制度の自己負担限度額までの支払いが必要です。 その後、町へ子どもの医療費助成の申請をしてください。審査後、助成金を支払います。	医療機関窓口で、通常負担額(2割または3割)の支払いが必要です。 その後、子どもの医療費助成の申請をしてください。 加入先の健康保険から受給できる高額療養費等を確認する必要があるため、支給に数カ月かかることがあります。

3 学校・幼稚園・保育所などの管理下で、けがや病気をした場合

学校・幼稚園・保育所等の管理下で、けがを負ったり病気を患った場合は、(独)日本スポーツ振興センターの災害共済給付が優先されます。医療機関を受診する前に、災害共済の対象となるか、学校や園へ必ず確認してください。



災害共済と子どもの医療費助成は重複して申請できません。「子どもの医療費受給資格者証」は使わないでください。

申し込み・問い合わせ ▶ こども・保健課 子育て支援係(きらら館) ☎ 0952-51-1618

まちかど

子育て

高齢者

健康

税金

行政

お知らせ



産後のママと赤ちゃんの「あったらうれしい」をつくりました 産後ケア事業を開始しました



詳細はこちら

「赤ちゃんのお世話と授乳が大変。少し休みたい。」「助けてくれる人がいない」など不安をかかえていませんか。宿泊や日帰り等で、産後の身体ケアや育児等のアドバイスを受けることができます。

- **対象者** 出産後1年以内の母親とその児
※ただし、施設やサービスの種類により利用可能な月齢が異なります。
- **サービスの種類** ショートステイ型(宿泊)、デイサービス型(日帰り)、訪問型の3種類
- **回数** 出産1回につき3種類合わせて7日(泊)以内
- **利用できる施設**

【ショートステイ・デイサービス型】 ※他に唐津市・伊万里市・白石町・武雄市にもあります。

施設名	住所	種類	利用可能な月齢
池田産婦人科	佐賀市諸富町	ショートステイ	2カ月未満
		デイサービス	
内野産婦人科	佐賀市水ヶ江	ショートステイ	4カ月未満
		デイサービス	6カ月未満
おおくま産婦人科	佐賀市高木瀬西	ショートステイ	2カ月まで
		デイサービス	
福井レディースクリニック	久留米市津福本町	ショートステイ	4カ月未満 寝返りがまだの子
		デイサービス	
みやじまクリニック	久留米市大善寺	ショートステイ	5カ月未満
		デイサービス	

【訪問型】

施設名	利用可能な月齢
春助産院	1歳未満

申し込み・問い合わせ ▶ こども家庭センター（きらら館 こども・保健課内） ☎ 0952-51-1618

まちかど

子育て

高齢者

健康

税金

行政

お知らせ

有料広告

外壁塗装 屋根塗装 防水工事 雨漏れ診断

見積り・診断・ドローン調査無料

地域応援キャンペーン

外壁塗装

10%OFF

(毎月先着5名様限定)

WEBはこちら!





施工実績多数掲載!
地域密着の塗装専門店

塗装 月彩



塗装専門社 **月彩つきろ**

久留米・小郡・鳥栖・三養基郡・佐賀対応
営業時間 / 8:00~20:00【年中無休】

0120-03-2993



提供会員向け補助金が増額されます

ご存じですか？「よしのがりファミリー・サポート・センター」



詳細はこちら

ファミリー・サポート・センターとは？

ファミリー・サポート・センターは、「子育てを応援したい人(提供会員)」と「子育てを手助けして欲しい人(依頼会員)」が相互援助活動を行う会員組織です。

年間を通して、会員を募集しています。随時、会員登録可能ですので、遠慮なく事務局へご相談ください。

事務局は、三田川児童館(0952-53-1117)内にあります。

こんなときにご利用ください

- ・ 保育施設での保育時間の開始前、終了後
- ・ 就学・産前産後などで保育園等への送迎
- ・ 保護者が通院、疾病、冠婚葬祭など

※ちょっとした困りごとを、必要ときに助け合うためのサポートです。急なサポート依頼には対応しきれない場合があります。

会員になるためには

よしのがりファミリー・サポート・センターへの入会・登録が必要です。

【依頼会員】

町内に居住または勤務する、生後6か月から小学校6年生までの子どもがいる人。

【提供会員】

心身ともに健康で子育ての援助活動に熱意と理解がある20歳以上の人。センターが実施する講習会の受講が必要です。

教員、保育士等の資格を有する人は受講を免除することができます。

依頼会員の利用料金

利用日時	基準額 (1時間あたり)
月～金曜日(7時～19時)	600円
(上記の時間外)	700円
土日・祝日等(7時～19時)	700円
(上記の時間外)	800円

※援助活動時間が、1時間未満の時は1時間とします。1時間を超えて端数がある時は、その時間が30分以内の場合は上表の1時間あたりの金額の半額とし、30分を超える場合は1時間あたりの金額となります。

依頼会員向け半額助成

下記に該当する人は、利用料の半額を助成します。一旦利用料を支払い、翌月以降にこども・保健課に申請することで助成を受けられます。(別に登録が必要です。)

- ・ 生活保護世帯
- ・ 住民税非課税世帯
- ・ 援助の対象となる児童に多胎児を有する世帯
- ・ 障がいをもつ児童を養育する世帯

提供会員向け補助金

1カ月間の提供活動時間に1時間あたり400円を補助します。翌月以降にこども・保健課に申請することで補助を受けられます(令和8年度から、1時間あたり200円から400円に増額されました)。

申し込み・問い合わせ

こども家庭センター(きらら館 こども・保健課内) ☎ 0952-51-1618

よしのがりファミリーサポートセンター事務局(三田川児童館内) ☎ 0952-53-1117

有料広告

介護の事は「さざんか園」

デイサービス

昼食・入浴・機能訓練・レクなど

グループホーム

認知症の方の入所施設(24時間・365日)

お弁当

安否確認含む

小規模多機能

通い・訪問・泊まりを柔軟に

ケアマネージャー

プラン作成・介護保険申請など

さざんか園では利用者様に合わせて様々なサービスを提供しています。「介護でお悩みの事」がありましたらいつでもなんでも御連絡下さい。

介護職員
看護師
募集中

(社)久栄会 さざんか園

(神埼郡吉野ヶ里町大曲3474-1)担当:江頭・武富

☎ 0952-53-2877

ホームページ
http://kyueikai.com

まちかど

子育て

高齢者

健康

税金

行政

お知らせ

吉野ヶ里

おたっしや本舗

高齢者に関する総合的な相談窓口
吉野ヶ里町 地域包括支援センター
 (東脊振庁舎福祉課内) ☎ 0952-37-0344



令和8年度開催の介護予防教室



教室名	おたっしや クラブ	はつらつ 教室	健康ふれあい 体操教室	ガンバルーン 体操	男のための 料理教室
内 容	ふまねっと 体操、脳トレ 制作活動、バスハ イク、入浴、昼食	筋力低下が気になる 人向けのストレッチ 体操、ステップ運動	介護予防体操(音 楽に合わせたリズ ム体操)	椅子に座ってでき るボールを使った 体操、脳トレ ※定員25人	おおむね65歳以上 の男性向けの料理 教室 ※定員16人 (R8年度 受付終了)
日 時	週1回 (月～金) 9:30～16:00	火曜または木曜 14:30～16:00 計12回	①毎週木曜日 9:30～10:30 ②第2・4月曜日 14:00～15:00	月1回 14:00～15:30	月1回 10:00～13:00
場 所	町民憩いの家	きらら館 トレーニングルーム	①ふれあい館 ②目達原公民館	①きらら館 ②ふれあい館	きらら館
利用料 (1回)	950円 (食事代込み)	100円	無料	無料	600円 (材料費)
送 迎	あり	要相談	なし	なし	なし

※参加希望の人はおたっしや本舗まで気軽にお問い合わせください。

5月の行事予定

おれんじカフェ(誰もが気軽に参加でき、認知症についても考える集いの場)

	ふれあいカフェ	いしなりカフェ (うたごえの会)
日 時	5月26日(火)11:00～13:00	5月16日(土)13:30～15:30
場 所	三田川健康福祉センター 「ふれあい館」	いしなりの森 石動3210
問	社会福祉協議会 ☎0952-52-7831	さざんか園 ☎0952-53-2877
その他	送迎希望者は要申し込み。	上記以外に毎週水曜日にも利用可



もの忘れ相談室 (専門医による無料相談会)

📌 要予約

日 時	5月20日(水) ① 13:30～14:00 ② 14:10～14:40 ③ 14:50～15:20
場 所	東脊振公民館 会議室
申・問	おたっしや本舗吉野ヶ里(地域包括支援センター) ☎0952-37-0344



おれんじカフェ もの忘れ相談室

まちかど

子育て

高齢者

健康

税金

行政

お知らせ

減量コース開催！

初回お試し無料!!

3カ月で体重-3kgを目指します。
前回の教室参加者は最大8kg減に成功!!

●きらら館「やせナイトコース」

時 間 17:00~21:00(19:30~20:00を除く)

●ふれあい館「減量コース」

時 間 10:00~16:00
(10:20~10:50、14:30~15:00を除く)

※個別で30分程度・希望の時間を要予約

期 間 5月18日(月)~(開始から3カ月間)

申込締切 5月15日(金)

定 員 各コース 先着10人

利用登録と利用料(町内100円、町外200円)が必要で
す。参加希望の人は下記へ申し込んでください。

☎ 0952-52-6687

休日在宅当番医



診療時間9:00~17:00

月	日	当番医療機関	
5	3 (日・祝)	中尾胃腸科医院 神埼町田道ヶ里2284-1 ☎0952-52-3295	中下医院 千代田町餘江128 ☎0952-44-2488
5	4 (月・祝)	おおつぼ内科医院 神埼町本堀3199-1 ☎0952-52-3130	神埼クリニック 神埼町田道ヶ里2396 ☎0952-53-1818
5	5 (火・祝)	栗並医院 神埼町枝ヶ里76-1 ☎0952-52-2977	和田記念病院 神埼町尾崎3780 ☎0952-52-5521
5	6 (水・振替)	目達原整形外科 吉野ヶ里町吉田2900 ☎0952-52-3717	たけうち小児科 神埼町本堀2707-2 ☎0952-52-2524
5	10 (日)	なかしま整形外科クリニック 神埼町本堀2934-25 ☎0952-51-1430	最所医院 吉野ヶ里町吉田826-3 ☎0952-52-2452
5	17 (日)	くらとみ眼科医院 神埼町田道ヶ里2435-1 ☎0952-52-8841	神埼病院 神埼町鶴3941-3 ☎0952-52-3145
5	24 (日)	ごんどう耳鼻咽喉科 神埼町田道ヶ里2226-1 ☎0952-55-7001	福嶋内科医院 千代田町境原2496-3 ☎0952-44-2141
5	31 (日)	みつます耳鼻咽喉科 吉野ヶ里町吉田2906-1 ☎0952-53-8820	橋本病院 神埼町本告牟田2994-1 ☎0952-52-2022
6	7 (日)	みねこ皮ふ科クリニック 吉野ヶ里町吉田2154-3 ☎0952-51-1655	しらいし内科 神埼町城原1256-1 ☎0952-52-3848



「かかりつけ薬剤師」に相談を！



あなたがいつも利用している薬局や「相談しやすい」と思う薬剤師は、あなたの「かかりつけ薬局・薬剤師」です。
自身や家族の健康のため、気になることがあれば「かかりつけ薬局・薬剤師」に相談してみましょう。一人ひとりに合わせた服用や処方について一緒に考えたり、アドバイスをもらえます。



朝ごはんを食べないので、朝食後の薬が飲めません。



薬が余っていることを、医者に言い忘れました。

食事を取らなくても飲んで大丈夫な薬かどうかをお伝えできます。



薬局で伝えれば、薬剤師から医師に連絡します。余り分を再利用することで、処方する薬が減り、薬代が安くできます。



薬の種類が多すぎて、管理が大変です。



体調が良くなったので、途中で服薬を止めたいです。

複数の病院で処方された薬を、薬局で1つにまとめられる場合があります。



薬の効き目で一時的に良くなったように感じるだけで、止めると症状が戻ることがあります。



マイナ保険証で受診すると

本人の同意があれば、今までに服用したことのある薬の正確な情報や、過去の特定検診の結果を医師・薬剤師と共有できます。口頭では説明しにくい事項を含めた、正確な情報に基づいた総合的な診断を受けられます。

問い合わせ

こども・保健課 保険係(東脊振庁舎) ☎ 0952-37-0345

まちかど

子育て

高齢者

健康

税金

行政

お知らせ



令和8年度

国民健康保険税率を改正します



詳細はこちら

国保加入者の減少や高齢化、医療費の増加の影響により、国保財政は厳しい状況にあります。

そのため、国保財政の安定化を図るため、県が示す標準保険税率^{*}に基づき税率を改定します。

^{*}国保を安定して運営するための税率の目安

また、今年度より「子ども・子育て支援金」が徴収されます。子ども・子育て支援金制度は、全ての世代や企業から支援金を拠出いただき、子育て施策の充実に充て、子どもや子育て世帯を社会全体で支える制度です。

令和8年度国民健康保険税の納税通知書は、6月中旬に発送します。

まちかど

子育て

高齢者

健康

税金

行政

お知らせ

		令和7年度	令和8年度	比較
医療保険分	所得割	9.53%	9.71%	+0.18%
	均等割	2万6,100円	3万2,900円	+6,800円
	平等割	2万9,400円	3万5,300円	+5,900円
	賦課限度額	66万円	67万円	+1万円
後期高齢者支援金	所得割	2.74%	2.87%	+0.13%
	均等割	7,900円	9,900円	+2,000円
	平等割	9,000円	1万600円	+1,600円
	賦課限度額	26万円	26万円	0円
介護保険分 (40~65歳未満)	所得割	2.48%	2.31%	-0.17%
	均等割	8,700円	1万400円	+1,700円
	平等割	7,200円	6,800円	-400円
	賦課限度額	17万円	17万円	0円
子ども・子育て支援金	所得割	—	0.25%	+0.25%
	均等割	—	800円	+800円
	均等割(18歳以上)	—	100円	+100円
	平等割	—	900円	+900円
	賦課限度額	—	3万円	+3万円

- ・所得割:前年中の総所得金額等から基礎控除(43万円)を差し引いた額にける税率
- ・均等割:被保険者1人あたりにつき賦課される額
- ・平等割:1世帯あたりにつき賦課される額
- ・賦課限度額:1世帯あたりの課税の限度額



- ・1年間の保険税は、所得割・均等割・平等割の合計額です。
- ・所得が少ない世帯や未就学児、産前産後の妊婦に対して保険税額の一部が軽減されます。
- ・子ども・子育て支援金について、子ども(18歳に達する日以後の最初の3月31日以前である者)は均等割額が全額軽減されます。

問い合わせ

子ども・保健課 保険係 (東脊振庁舎) ☎ 0952-37-0345 (制度・財政について)
 税務課 住民税係 (三田川庁舎) ☎ 0952-37-0334 (賦課・徴収について)



後期高齢者医療制度の 資格確認書を交付する対象者が変わります



詳細は「マイナ」

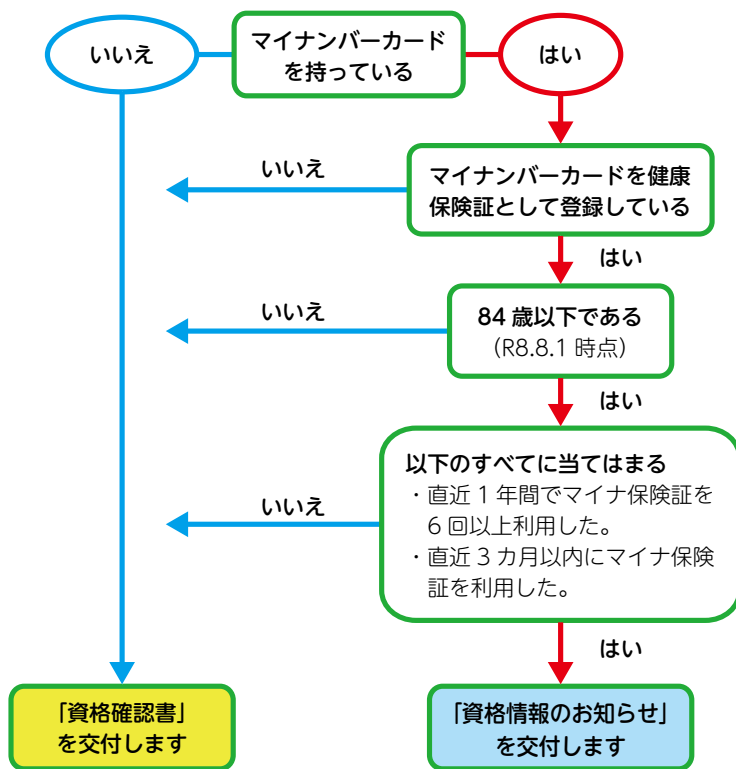

昨年までは、後期高齢者医療制度に加入している全ての人に資格確認書をお送りしていましたが、今年から一部の加入者に対して、資格確認書ではなく資格情報のお知らせが届くようになります。詳しくは左のチャートでご確認ください。

「資格情報のお知らせ」は、マイナ保険証を読み取ることができないときに、マイナ保険証と一緒に使うことで、保険適用にて診療を受けることができます。

マイナ保険証とは

マイナンバーカードを保険証として利用できるよう手続きしたものです。



問い合わせ

こども・保健課 保険係 (東脊振庁舎) ☎ 0952-37-0345

まちかど

子育て

高齢者

健康



固定資産税納税通知書・課税明細書



詳細は「マイナ」

令和8年1月1日時点で、吉野ヶ里町内に固定資産(土地・家屋・償却資産)を所有している人へ、**5月1日に納税通知書を発送**します。

口座振替の登録をしていない人には、納税通知書と併せて第1～4期の期別納付書、1年分をまとめて納付できる全納用納付書を同封しています。

税額をご確認の上、納期限までに納入してください。

令和8年度固定資産税 納期限日

第1期	6月1日(月)
第2期	7月31日(金)
第3期	12月25日(金)
第4期	3月1日(月)



・固定資産課税標準額が免税点未満の場合は、固定資産税が課税されないため、通知は届きません。

※免税点 土地:30万円未満/家屋:20万円未満/償却資産:150万円未満

問い合わせ

税務課 資産税係 (三田川庁舎) ☎ 0952-37-0334

税金

行政

お知らせ



身体障がい者等に対する 軽自動車税の減免申請



詳細はこちら

障害者手帳の交付を受けている人で、規定の要件を満たす場合、申請すると軽自動車税が減額されます。

●受付場所

税務課 住民税係(三田川庁舎)

●受付期間

納税通知書受け取り後～6月1日(月)

●必要な書類

- 各種手帳
身体障害者手帳(区分により等級規定有り)、
精神障害保健福祉手帳(1級のみ)、
療育手帳(Aのみ)、
戦傷病者手帳(規定有り)
- 免許証もしくはマイナ免許証
- 減免を受ける軽自動車の自動車検査証(コピー可)
- 今年度の軽自動車税納税通知書
- 納税義務者のマイナンバーカードまたは通知カード



- 納税通知書は5月上旬発送予定です。
- 期限を過ぎると申請できません。
- 前年度の減免適用者は、申請内容(障害等級、運転者、自動車など)に変更が無い限り、引き続き減免されるため手続き不要です。

問い合わせ

税務課 住民税係(三田川庁舎) ☎ 0952-37-0334



障害者相談員にご相談ください



詳細はこちら

障がいのある人が住み慣れた地域で安心して暮らせるよう、経験豊富な相談員が、個別相談や障がいのコミュニティづくり、関係機関との連絡などを行っています。

個人のプライバシーは固く守られます。1人で悩まず、気軽にご相談ください。

知的障害者相談員		身体障害者相談員	
			
募集中	長谷川 純恵 ☎090-7150-7833	向井 恒 ☎080-1732-5000	中村 和義 ☎090-5292-8490

相談員からのメッセージ

私たちは、障がいの皆さんが安心して日々の生活を送れるよう、障がい者や保護者の情報交換の場づくり、就学・就職の相談、障害者手帳の相談、障害者施設の見学案内なども行っています。

同じ悩みを持つ立場から、皆さんの相談に応じます。お気軽にご相談ください。

問い合わせ

福祉課 障害者支援係(東脊振庁舎) ☎ 0952-37-0343



行政相談委員・人権擁護委員は あなたの身近な相談窓口です



詳細はこちら

いじめや差別、暴力(DV)、ハラスメント行為など人権上の問題で困ったことはありませんか。法務大臣から委嘱された人権擁護委員が相談に応じます。

また、暮らしの中で困っている、何かわからないようなことはありませんか。

そんな時は、総務大臣から委嘱された行政相談委員が皆様からの疑問や困りごとの相談に応じます。

いずれも相談は無料で、秘密は固く守られます。気軽にご相談ください。

令和8年度相談日程

農村環境改善センター 「東脊振公民館」	6月5日 (金)	8月5日 (水)	10月5日 (月)	12月7日 (月)	2月5日 (金)		
	相談時間 9:30~12:00						
	行政相談委員 高島 正子 人権擁護委員 西村 晴繁、豊留 和則						
三田川健康福祉センター 「ふれあい館」	5月1日 (金)	6月5日 (金)	7月6日 (月)	9月7日 (月)	11月5日 (木)	1月5日 (火)	3月5日 (金)
	相談時間 13:30~16:00						
	行政相談委員 野口 力 人権擁護委員 古賀 賢治、山崎 良彦						

※「東脊振公民館」では偶数月に、「ふれあい館」では奇数月に開催します。

※6月1日の「人権擁護委員の日」に合わせて、6月のみ両施設で実施します。

問い合わせ

総務課 総務係 ☎ 0952-37-0330



手話奉仕員養成講座

手話を学んでみませんか？



詳細はこちら

聴覚に障がいのある人や関連する福祉制度についての理解を深め、手話で日常生活を行う上で必要な単語や手話表現技術を習得するための「手話奉仕員養成講座」を開催します。

日程 6月9日(火)～1月5日(火)の期間の毎週火曜日、木曜日(全47回) ※祝祭日を除く
19:00～21:00

※一部の日程を変更する場合があります。

場所 神埼市中央公民館 第1研修室

対象者 次のすべてに該当する人

- ・高校生以上(高校生は保護者の同意要)
- ・神崎市・吉野ヶ里町に在住または勤務する人
- ・ほぼ全ての講座に出席できる人

受講料 無料

※テキスト代4,290円は受講者負担

定員 20人

※定員になり次第締め切ります。

申込期限 5月29日(金)



申し込み・問い合わせ

福祉課 障害者支援係 ☎ 0952-37-0343

まちかど

子育て

高齢者

健康

税金

行政

お知らせ



農業・有害鳥獣捕獲、農業大学の研修

担い手育成のための費用を補助します



詳細はこちら

高齢化の影響で、農業や有害鳥獣捕獲活動の担い手不足が進んでいます。町では、新たな担い手を育成するため、次の2つの経費を補助します。

狩猟免許取得費用の補助

- **対象** 以下の要件をすべて満たす人
 - ・町内に住所があり、町税を滞納していない人
 - ・令和8年度、新たに狩猟免許を取得した人
 - ・免許取得後、3年間は継続的に有害鳥獣駆除活動に従事できる人
- **対象経費**
 - ・佐賀県猟友会が主催する令和8年度の講習会の受講料
 - ・狩猟免許取得の対象となった狩猟免許試験申請手数料(更新にかかるものは除く)
- **補助額** **対象経費の1/2(上限8,000円)**
※予算に達し次第、受付を終了します。

農業大学校等の研修費用の補助

- **対象** 町内に住所があり、町税を滞納していない農業者
- **対象経費** 農業大学校またはそれに準じる研修機関に要する経費
- **補助額** **対象経費の1/2(上限10,000円)**
※予算に達し次第、受付を終了します。



まちかど

子育て

高齢者

申し込み・問い合わせ ▶ 農林課 振興係 (東脊振庁舎) ☎ 0952-37-0347



令和7年度特定防衛施設周辺整備調整交付金事業

特定防衛施設周辺整備調整交付金は、「防衛施設周辺の生活環境の整備等に関する法律(第9条)」に基づき、防衛施設周辺地域の生活環境や地域開発へ及ぼす影響などを考慮し、住民の生活の安定と福祉の向上を目的として交付されるものです。

【令和7年度の調整交付金活用事業】

- ・子どもの医療費助成事業 (小学生の通院・入院、中学生の入院費に充当)
- ・両中学校の学力向上支援教員配置事業



防衛省
(調整交付金事業)

申し込み・問い合わせ ▶ 財政協働課 財政係 (三田川庁舎) ☎ 0952-37-0331

健康

税金

行政

有料広告

食品リサイクルから生まれた

野菜にも!

お花にも!

期間限定セール! 広告

(令和8年4月15日~5月30日)

15kg(袋入り) 通常 330円を

250円! (税込)

有機肥料 バイグリーン

(有)鳥栖環境開発総合センター
鳥栖市轟木町929-2 TEL 0942-83-4594

5袋以上ご購入で、
「オリジナルグッズ」
プレゼント!!

営業 月~金曜 8時~17時
時間 土曜日 8時~12時
※祝日も営業しています!



地図QR

お知らせ



人事異動(令和8年4月1日付)

()は旧所属です。

課長級

杉山 智子	こども・保健課長兼こども家庭センター長 (こども・保健課長)
平田 佳世	東脊振幼稚園長 (福祉課副課長兼福祉係長事務取扱)
内村 寛樹	企画調整課参事兼ふるさと納税係長事務取扱 (企画調整課副課長兼ふるさと納税係長事務取扱)
児玉光太郎	総務課防災対策監

副課長

福島 健朗	財政協働課副課長兼財政係長事務取扱 (農林課整備係長)
岩本 智子	財政協働課副課長兼広報・協働係長事務取扱 (財政協働課広報・協働係長)
鍋島 宏明	まち未来課副課長兼施設整備推進係長事務取扱 (まち未来課施設整備推進係長)
馬場 里美	福祉課副課長兼福祉係長事務取扱 (財政協働課副課長兼管財係長事務取扱)
前田 麻里	福祉課副課長兼障害者支援係長事務取扱 (建設事業課副課長兼管理係長事務取扱)
千住 美紀	吉野ヶ里保育園副課長 (吉野ヶ里保育園係長)
森 直子	こども・保健課こども家庭センター統括支援員 (こども・保健課副課長)
福島 伸裕	こども・保健課副課長兼子育て支援係長事務取扱 (社会教育課副課長兼社会教育施設整備推進係長事務取扱兼公民館係長事務取扱)
田中 大輔	農林課副課長兼整備係長事務取扱 (財政協働課副課長兼財政係長事務取扱)
手塚 誠	建設事業課副課長兼工務係長事務取扱 (建設事業課工務係長)
多良 淳一	建設事業課副課長兼上下水道係長事務取扱 (建設事業課上下水道係長)
大隈恵美香	会計課副課長 (会計課副課長兼会計係長事務取扱)
伊東さおり	社会教育課副課長兼スポーツ振興係長事務取扱 (社会教育課スポーツ振興係長)

主幹

多良美保子	東脊振幼稚園主幹(東脊振幼稚園長)
-------	-------------------

係長

荒木 智章	財政協働課管財係長 (財政協働課主査)
有馬 昌利	税務課資産税係長 (こども・保健課子育て包括支援係長)
小浜 雅寿	こども・保健課こども家庭センター係長 (こども保健課主査)

吉富 美香	建設事業課管理係長 (福祉課障害者支援係長)
江口 嘉郎	会計課会計係長(会計課主査)
小池 喜久	社会教育課社会教育施設整備推進室係長兼公民館係長 (税務課資産税係長)

係員

増田 美佳	財政協働課(商工観光課)
松尾 恵	福祉課佐賀中部広域連合派遣 (こども・保健課)
野中 悠佑	こども・保健課(建設事業課)
藤瀬 乃阿	商工観光課(建設事業課)
中島 悠介	建設事業課 (福祉課佐賀中部広域連合派遣)
尾本 晴香	建設事業課(企画調整課)

新規採用(係員)

柴本 空	企画調整課
吉岡 志保	こども・保健課
多久島萌花	こども・保健課
森園 晃一	こども・保健課
福井 雪乃	商工観光課
前田 悠斗	建設事業課

再任用

前山 章	住民課
------	-----

退職

阿比留真琴	吉野ヶ里保育園
-------	---------

防災対策監紹介

児玉 光太郎(総務課 防災対策監)

新たに防災対策監として勤務に就きました児玉光太郎です。以前は陸上自衛官として約37年間勤務して定年退職しました。吉野ヶ里町のため職員皆様のために何が出来るかを考慮しながら、今までの経験を最大限活かしつつ、新たなことに積極的に挑戦して行きたいと思っております。いつでもお声掛けください。御支援御協力をよろしくお願いいたします。



「硬式テニス」

学生のころから続けていますが楽しく試合ができるレベルです。

「野菜づくり」

義父の残した畑でコツコツと家庭菜園の野菜づくりを楽しんでいます。

まちかど

子育て

高齢者

健康

税金

行政

お知らせ

新規採用職員を紹介します



柴本 空 (企画調整課 まちづくり推進係)

吉野ヶ里町民の皆さん、初めまして。
吉野ヶ里町の発展のために、精一杯業務に励みたいと思います。
これからどうぞよろしくお願いいたします！



「古民家カフェ巡り」

古民家特有の、落ち着いた雰囲気が好きです。



吉岡 志保 (こども・保健課 健康増進係)

結婚を機に一度退職しましたが、再び吉野ヶ里町で働けることをうれしく思います。人の温かさに支えられてきた経験を胸に、住民の皆さまに寄り添う保健師として努めます！

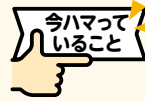

「珈琲」「子どもたちと公園巡り」

珈琲の挽き立ての香りが大好きです！週末は二人の子どもたちと公園を駆け回っています！



多久島 萌花 (こども・保健課 こども家庭センター係)

はじめまして！社会人1年目になります。出身は町外ですがこれから吉野ヶ里町の魅力をもっと知っていき、吉野ヶ里町に貢献できるように頑張ります。



「神社巡り」

以前巫女として働いていたことがあります。最近は可愛い御朱印が多く、御朱印を集めるのも楽しいです！



森園 晃一 (こども・保健課 保険係)

前職で経験したことを生かし、町民の皆さまのために精一杯努めてまいりますので、どうぞよろしくお願いいたします。



「スポーツ観戦」

リフレッシュすることができます。



福井 雪乃 (商工観光課 商工観光係)

少しでも早く仕事に慣れて、町民の皆さまのお力になれるように、今できることを一つ一つ丁寧にやっていきたいと思えます。



「読書」

非現実的な世界に入れて気分転換になります。



前田 悠斗 (建設事業課 工務係)

幼少期から過ごしてきた吉野ヶ里町の職員として働けることを、大変うれしく思います。まだまだ未熟な私ですが、町民の皆さまのお役に立てるよう精一杯努めて参ります。よろしくお願いいたします。



「早寝早起き」

社会人になったため、規則正しい生活を心がけています。

問い合わせ

総務課 人事係 (三田川庁舎) ☎ 0952-37-0330

新庁舎ができるまで

～知りたい!知ってほしい!
新庁舎の〇〇をシリーズでお伝えします～



進捗状況を写真で確認

第13回 どんな庁舎になるの? ～2階～

2階フロアには、特定の手続きを行う部署を集約しています。入り口から全体を見渡せる配置としているため、目的の部署へ迷わず向かうことができます。

申請や相談など多様な手続きを想定し、カウンターや個別相談室に加え、フロア南側には、気軽に利用できる打ち合

わせスペースを設けています。また、災害時の迅速な体制づくりに備え、関係部署に隣接して会議室を配置。

これらの会議室は可動式パーティションにより、レイアウトを変更することで、最大約100人規模まで利用可能です。



工事の進捗率 (3月末現在)

67%

☎ まち未来課 施設整備推進係(三田川庁舎) ☎0952-37-0332



生活援助型訪問サービスヘルパー養成研修

介護福祉士などの資格がない人でも、この研修を受けることで「生活援助型訪問サービス」(調理・洗濯・掃除等のみのサービス)のヘルパーとして働くことができるようになります。

日時 6月26日(金)
7月8日(水)の2日間
両日とも9:00~17:00

会場 アバンセ
料金 550円

※振込手数料は受講者負担。

対象 ①②のいずれかに当てはまる人(定員20人)

- ①下記の市町に在住し、生活援助型訪問サービスで働く意思がある
- ②下記の市町内の生活援助型訪問サービス等(居宅サービスを含む)の指定を受けた事業所に勤務・採用予定

※佐賀市・多久市・小城市・神埼市・吉野ヶ里町

申込期限 6月15日(月)

④(公財)介護労働安定センター佐賀支部

☎0952-28-0326

④佐賀中部広域連合 給付課

包括支援係 ☎0952-40-1134

目達原駐屯地創立記念行事

陸上自衛隊目達原駐屯地で、創立記念行事が実施されます。詳細は、駐屯地の公式SNSを見てください。

日時 5月31日(日) 9:00~15:00

会場 目達原駐屯地

④目達原駐屯地 広報室

☎0952-52-2161



▲公式SNS

2026ミニバレー佐賀県大会第26回フラワーカップin吉野ヶ里

日時 6月28日(日)9:00開会

会場 三田川小学校体育館

種目 女子・男子・混成の部

試合形式 リーグ戦およびトーナメント戦

チーム編成 1チーム6人以内(中学生以上)

参加費 1人1,000円

申込期限 5月15日(金)まで

申込方法 メールまたは申込書を提出

④④佐賀県ミニバレー協会事務局

小柳☎090-8220-2356

✉sagaminiva2000@gmail.com

寄付したお金の使われ方～「赤十字活動資金」って何？

●赤十字活動資金とは

一般のご家庭や企業団体の皆様から寄付していただく赤十字活動資金は、災害時などにおいて、日本赤十字社が“苦しんでいる人”を救うために必要な事業資金です。近年、日本赤十字社の医療救護班派遣や救援物資(災害時用毛布、緊急セット、安眠セット)の配分などの支援活動を行う機会が増加しています。

日本赤十字社からのメッセージ

日本赤十字社は、皆さまからのご寄付で活動させていただいております。皆さまの“思い”を、皆さまに代わり“苦しんでいる人”に届けられるよう、また、多様化する現代社会のニーズに合わせた人道支援を展開していけるよう努めてまいります。

私たちの活動に終わりはなく、これからも皆さまのご支援を支えに、救うことを続けてまいります。

④日本赤十字社

佐賀県支部

☎0952-25-3108



受けてみませんか？HIV(エイズ)検査

6月1～7日の「HIV検査普及週間」に合わせ、日曜日と夜間に無料検査を実施します。採血後1時間程度で結果が出ます。

正確な検査のため、性的接触など心配なことがあった日から3カ月経過後に受けてください。予約不要、匿名OKです。

●日時 6月2日(火) 17:00~19:00

6月7日(日) 10:00~12:00

●場所 佐賀中部保健福祉事務所 2階

※普及週間以外では、毎週火曜日にHIV検査を行っています。詳しくは問い合わせください。

④佐賀中部保健福祉事務所

感染症対策担当

☎0952-30-1325



スマートフォンで国民年金保険料を納付できます！

国民年金保険料は、スマートフォン決済アプリを使って、いつでもどこでも簡単に納付できます。

納付書を持ってコンビニや金融機関へ行く必要はありません。

■スマホ決済とは？

スマートフォンに対応する決済アプリをインストールし、納付書に印字されたバーコードをカメラで読み取るだけで、その場で納付できるサービスです。

■利用できる決済アプリ(五十音順)

- ・AEON Pay
- ・au PAY
- ・d払い
- ・PayB(PayBと連携している金融機関の決済アプリを含みます)
- ・PayPay
- ・楽天ペイ

■利用にあたっての注意事項

- ・バーコードのない納付書(30万円を超える納付書、延滞金の納付書など)は、スマホ決済は利用できません。
- ・PayBの対応金融機関やクレジットカードについては、PayBアプリまたはPayBホームページをご確認ください。
- ・各決済アプリの操作方法は、各決済事業者へお問い合わせください。
- ・スマホ決済を利用した納付書は、コンビニや金融機関では使用しないでください。
- ・詳しくは、日本年金機構のホームページをご確認ください。

④住民課 住民係 ☎0952-37-0351

佐賀年金事務所 ☎0952-31-4191



まちかど

子育て

高齢者

健康

税金

行政

お知らせ

各種相談



司法書士による無料相談会

① 要予約

日時 5月14日(木) 13:00~15:00 原則30分
 場所 東脊振庁舎 2階会議室
 申 問 商工観光課 商工観光係 (東脊振庁舎) ☎ 0952-37-0350
 (受付 平日 8:30 ~ 17:15)

弁護士による無料相談

※祝日・年末年始を除く。

●電話相談 原則 10分
 毎週火曜日 17:30~19:30
 毎週土曜日 13:00~15:30
 ●交通事故相談 原則 30分
 毎週火曜日 13:30~16:00
 場所 佐賀県弁護士会館
 申 問 佐賀県弁護士会 ☎ 0952-24-3411

司法書士による電話無料相談会

毎週月・木曜日 18:00~20:00 毎週火曜日 18:00~20:00
 担 当 佐賀県司法書士会 担 当 リーガルサポート佐賀支部
 申 問 司法書士電話無料相談 ☎ 0952-29-0635

労協協無料法律相談

① 要予約

日時 5月10日(日) 13:00~16:00
 場所 佐賀県労働会館 1階
 申 問 (一社) 佐賀県労働者福祉協議会
 ライフサポートセンターさが
 ☎ 0120-931-536



メール相談窓口

行政・人権相談

日時 5月1日(金) 13:30~16:00
 場所 三田川健康福祉センター「ふれあい館」
 申 問 総務課 総務法制係 (三田川庁舎) ☎ 0952-37-0330

女性のための総合相談

●町の窓口相談 平日 8:30~17:15 場所 きらら館
 申 問 こども・保健課 子ども家族センター ☎ 0952-51-1618
 ●アバンセ相談
 電話 火~土 9:00 ~ 18:00 (水のみ 21:00 まで)
 日祝 9:00 ~ 16:30
 面談 原則予約制。まずはお電話ください。
 申 問 佐賀県 DV 総合対策センター ☎ 0952-26-0018

外国人に関する相談窓口

在住外国人の生活に関すること
 平日 9:00 ~ 12:00、13:00 ~ 16:00
 申 問 さが多文化共生センター ☎ 0952-22-7830



消費生活相談

太陽光発電システムの点検商法に注意!

相談事例

突然、事業者が自宅を訪れ「太陽光パネルの点検が法律で義務化されたので、太陽光設備を無料で点検する。火災事故も起こっている」などと説明された。後日、事業者が再び訪れ「ドローンを使用して点検した。サーモモニターで確認したところ、パネルが赤くなっているの、今後、太陽光パネルを長期使用するためには洗浄とコーティングが必要」と説明された。勧められるまま約50万円の契約をした。家族に相談したところ「怪しいので解約した方がいい」と言われた。(70代女性)

出典:国民生活センター

アドバイス

- 太陽光発電システムを効率的に、また安全に利用するためには定期的な点検を行うことが重要ですが、「点検が義務化された」など契約を迫るセールストークには慎重に対応しましょう。
- 「点検は義務」と言われても安易に契約せず、設置業者に相談し、法律で点検の対象かどうかを確認しましょう。
- 太陽光発電システムの点検やメンテナンスの契約をする場合は、その場で契約せず、複数社から見積もりを取り検討しましょう。
- 不安に思ったら、最寄りの消費生活センターや警察、家族などの周りの人に相談しましょう。



消費生活相談日と場所

消費生活相談窓口の広域連携をしているので、近隣市町でも相談できます。

相談受付時間 9:00 ~ 12:00 13:00 ~ 15:00

曜日	場所	問い合わせ
火・金	神崎市	☎ 0952-37-0107
月・水	みやき町 (三根庁舎)	☎ 0942-96-5545
木	吉野ヶ里町 (東脊振庁舎)	☎ 0952-37-0350
火	上峰町 (第2・4火曜)	☎ 0952-52-2181
毎日	佐賀県消費生活センター (アバンセ内)	☎ 0952-24-0999 ※受付 9:00 ~ 17:00

まちかど

子育て

高齢者

健康

税金

行政

お知らせ

有料広告

吉野ヶ里町の 水漏れ排水詰まりなら
モロクマにおまかせください!

お湯が出ない時 給湯機やエコキュートの故障の場合は、『即湯システム』で対応◎します。

お気軽にお問合せください!

0942-96-4535

MOROKUMA 株式会社モロクマ

〒840-1105 佐賀県三養基郡みやき町大字寄人 2638-3

事業一覧

- LPガス・灯油販売
- 水回りリフォーム
- お風呂 トイレ キッチン 洗面
- 給排水設備工事
- 各種住宅設備機器販売施工
- エアコン エコキュート 床暖房
- 衣類乾燥機 浄水器 浄化槽

まちの日本語教室

meet up よしのが里

外国人と日本人と一緒に日常生活で必要なこと、日本と外国の文化を毎月楽しく学んでいます。
外国語が話せなくても大丈夫!! 「やさしい日本語」を使って話します。



5月のテーマは「ごみ出し」

- **日程** 5月17日(日) 13:30~15:00
- **会場** 吉野ヶ里公園駅 コミュニティホール
- **対象** だれでも参加可能
予約や参加費はいりません

6月から「よしの日本語教室」もはじまります!
くわしくは、ホームページを確認してください。

毎月の「meet up よしのが里」の予定や教室の様子等詳しくはホームページをみてください。
一緒に活動をサポートしてくれる「ボランティア」も募集中です。



財政協働課 広報・協働係(三田川庁舎) ☎0952-37-0331

町営住宅空き室情報

(4月15日現在)

住宅	間取り	空室(件)
川原団地	2LDK	9
	3DK	35
中の原団地	2DK	2
	3DK	22
目達原東	3LDK	1
立野団地	3LDK	5

建設事業課 管理係(東脊振庁舎) ☎0952-37-0348

町長交際費

(令和8年3月支払分)

種別	件数	金額(円)
弔慰	0	0
慶祝	1	10,000
会費	0	0
賛助金	0	0
渉外	0	0
その他	1	31,680
合計	2	41,680

総務課(三田川庁舎) ☎0952-37-0330

よしのがりサイクル

(令和8年3月搬出分)

新聞	3,660kg
雑紙類(シュレッダー含む)	8,772kg
ダンボール	3,060kg
紙パック	232kg
アルミ缶	1,368kg
スチール缶	456kg
ペットボトル	2,780kg
古着	1,292kg
廃食用油	0kg
売却金額	758,657円

売却代金の一部は、環境教育(子どもたちや各種団体)や花苗購入などに使用しています。

吉野ヶ里町リサイクルセンター (吉野麦米から東へ100m)

開館日

平日(水曜日除く)、土曜日、日曜日
※祝休日の時は、休み 8:30~17:00

住民課(三田川庁舎) ☎0952-37-0335(直通)

ちよこっと

防災講座 防災クイズ

町と協定を締結したヤフー株式会社が行った「ヤフー防災模試」からの出題です。毎月出題する防災クイズを解いて防災について詳しくなりましょう!



車の中で浸水して動けなくなってしまった場合、脱出に最も役立つものを答えなさい。

- ① シートベルト
- ② ルームミラー
- ③ クラクション
- ④ ヘッドレスト

正解: ③

解説

車が浸水しドアが開かない時には、ヘッドレストのシートに差し込む棒状の金具部分を使い、サイドガラスとドアの隙間に差し込み手前に引くことでガラスを割ることができます。また、車の窓ガラスを割る専用のハンマーを準備しておくのも有効な手段です。

総務課 交通防災係 (三田川庁舎) ☎0952-37-0330

まちの面積

43.99km²

まちの人口(4月1日現在)	世帯数	6,955 世帯 (-5)
男 7,880人 (-23)	※出生数	9人
女 8,243人 (-20)	死亡数	18人
合計 16,123人 (-43)		()内は先月比。(3/1~3/31届出)

図書室
だより



Q.今、オススメの本を教えてくださいませんか？

A.村山由佳さん著書の「しっぽのカルテ/集英社」ですね。
前職での先輩や同僚とのなつかしい思い出に、より一層の彩りを添えてくれた、心温まる一冊の本でした。



Q.特に気に入りの本はありますか？

A.紹介しきれないほどの数がありますが、あえて選ぶとしたら「舟を編む/三浦しをん著」(光文社)です。
読書好きな私にとって、共感できることが多々ありました。

利用者さんに
インタビュー!

K.H 様



新刊のお知らせ in東脊振公民館

どっちが強い!?
一角獣サバイバル
今泉忠明/KADOKAWA

コミック

堀井雄二 ドラゴンクエストの生みの親
堀井雄二/小学館

児童書

うさぎのもりのイースター
中井はるの/世界文化社

絵本

デコピンの
とくべつないちにち
大谷翔平、マイケル・ブランクノ
ポプラ社

絵本

999ひきのきょうだいと
カルガモちゃん
木村研文/ひさかたチャイルド

絵本

言問ラプソディ
小野寺史宜/講談社

小説

チップス 下
真山仁/日経出版

小説

チップス 上
真山仁/日経出版

小説

今月の
おすすめ!

『明日、
あたらしい歌
をうたう』
角田 光代/著
水鈴社/出版



今は亡きカリスマ的ミュージシャンの写真を、父と聞いて育った新。誰にも見えない存在として少女時代を生き、音楽に救われ、恋に会って新の母となった、くすか。新が父の真実を知った時、2人の物語が、1つの歌に重なり…。

開館時間 平日 9:00~17:00 土曜日 9:00~13:00(中央公民館のみ) 休館日 日曜日・祝日
☎ 中央公民館 ☎ 0952-37-0341 東脊振公民館 ☎ 0952-52-3499



【作ってみたい給食レシピ!】

LET'S COOKING!
SCHOOL
LUNCH

大阪名物「肉吸い」

牛肉は、臭みとアクが出ないように下ゆでし、水洗いをしっかりしましょう。
うどん無し、うどん多めなど、アレンジしてお好みの汁を作ってみてください。



材料 4人分

牛肉バラ小間切れ…………… 130g
絹豆腐…………… 1丁(400g)
ゆでうどん…………… 1玉
だし汁…………… 400cc(だしの素小さじ2)
めんつゆ(4倍濃縮)…………… 大さじ3
みりん…………… 大さじ1と1/2
酒…………… 大さじ3
塩…………… 適量
ネギ…………… 適量

作り方

- ① 豆腐は1.5cm角に切る
- ② うどんは十字に切り目を入れて短くする
- ③ ネギは小口切りにする
- ④ 鍋にたっぷりの水と酒を入れて沸騰させ、牛肉を入れる
- ⑤ 牛肉の色が変わったらざるにあげ、水洗いをする
- ⑥ 鍋に水、だしの素、めんつゆ、みりん、豆腐を入れて火にかける
- ⑦ 沸騰したら、うどんと牛肉を入れて温めながら再度沸騰させる
- ⑧ アクを取り、塩とめんつゆで味を調える
- ⑨ 器に盛りつけ、ネギをのせて完成



(監修:管理栄養士 山口さとみ)

俳句

枕木の音を数へる春の旅
江口 優子

天も地も春呼ぶ日和なりにけり
大澤ヨシノ

河内ダム彼岸さくらの紅濃ゆし
於保 邦枝

春うららベンチ座りてゆるりとな
古賀 和代

折紙はリバーシブルや夏近し
香田 春枝

満開や皆知ってるわかる花
江口 征子

清明よローズマリーは水はじき
佐々木由美子

明日からは過去になる町朧の夜
山田 香織

短歌

選挙戦うぐいす嬢の声を聞き
(目達原) 向井 初音

草取りをする卯月の晴れ間
(目達原) 渡邊登志子

山里に垂れ桜を見上げれば
(立野) 土井 敏明

春風に舞うひとひらのはな
(目達原) 平 聖子

さそり座の心臓ねらひ右手から
(松葉) 香月 啓子

弓引きしぼる有明の月
(目達原) 平 聖子

友訪へば清しき声に経を読む
(目達原) 平 聖子

うしろ姿をしぼし待ちをり
(目達原) 平 聖子

いにしへのロマン感じる吉野ヶ里
(目達原) 平 聖子

われ住む里の宝物なり
(目達原) 平 聖子

川柳

真実を追いかけスマホ依存症
立ち直るためのラインを引いている
青い空ピंकの桜皆笑顔
晴れマーク洗濯物がヒラヒラと
選挙カー静まり昼寝でもするか
背伸びする今日も元気で陽は昇る
さあいくぞ足どり軽くシニア道
ドキドキと心の晴れを染しもう
晴れ晴れとした顔めかけ紙吹雪
願わくばマスクをせずにすごす日々
初めまして阿吽の仲の孫と彼
髪と爪染めて桜を待っている
青い空一息ついて鳥になる
良い天気ババシャツ脱いで春散歩
安青錦負け越しについてガンバレー
青々と麦の穂伸びて国平和
佐賀弁でおしゃべり出来てほっこり
個人差という逃げ道を添えてある
準備終えふつと脱力オリオン座
分別のまだ身につかぬ春彼岸
裏の顔初めて見たよお月様
好きですと言われ首振るへそ曲り
一畳の畑に実る春野菜
春暮れて命日のぐみ淡く熟れ
体内の水を揺らして坂の街
青空へ春待ち顔の種袋

真島 芽
真島 涼
矢ヶ部 範子
小松 宣子
江頭 要子
嘉村 弘美
内川 順子
吉田 初音
城野 憲子
北島美恵子
向井 初子
松永 亮子
原田ゆきこ
古賀由紀子
草津 公代
那須 紀子
大塚美代子
西村 正紘
西村 伊佐子
原 加代子
角田 幸美
中島 俊子
小池 喜治
城野くみ子
真島久美子
真島美智子

編集後記

毎年5月号では、新規採用職員の紹介を掲載しています。私自身も20数年前に紹介していただいたことを思い出します。役場の仕事は多種多様で、異動のたびに、プチ転職したかのような新鮮さと難しさがあります。町を良くしたいという思いは、皆同じ。初心に立ち返って、今年も頑張ろう！（いわ）

毎年このことながら、新年度を迎えると、入学や進級に向けた準備に追われます。そんな中、電子化が進み、紙の書類の提出が少しずつ減ってきていることは、ありがたい変化の一つです。新しい風が吹くこの季節、DXの波に置いていかれないよう、新しい情報を取り入れながら、変化を前向きに受け止めていきたいと思えます。（みつ）

全国すべての事業所を対象とした「令和8年経済センサス—活動調査」が実施されます。比較的規模の大きい事業所の皆さまには、4月下旬より順次、黄色の封筒で調査書類をお送りいたします。書類が届きましたら、インターネットによる回答にご協力をお願いいたします。（まつ）

【三田川庁舎】 代表 53-1111	
総務課	☎ 37-0330
財政協働課	☎ 37-0331
企画調整課	☎ 37-0336
まち未来課	☎ 37-0332
住民課	☎ 37-0333
環境衛生係	☎ 37-0335
税務課	☎ 37-0334
会計課	☎ 37-0337
議会事務局	☎ 37-0338

【東脊振庁舎】 代表 52-5111	
住民課	☎ 37-0351
こども・保健課	☎ 37-0345
福祉課	☎ 37-0343
地域包括支援センター (おたっしや本舗吉野ヶ里)	☎ 37-0344
建設事業課	☎ 37-0348
商工観光課	☎ 37-0350
農林課	☎ 37-0347
農業委員会	☎ 37-0353

【中央公民館】	
学校教育課	☎ 37-0339
学校整備推進室	
社会教育課	☎ 37-0340
社会教育施設整備推進室	
中央公民館	☎ 37-0341

東脊振公民館	☎ 52-3499
東脊振健康福祉センター 「きらら館」	☎ 51-1618
こども家庭センター	
三田川健康福祉センター 「ふれあい館」	☎ 52-7831
東脊振幼稚園	☎ 52-2936
吉野ヶ里保育園	☎ 52-3024
三田川児童館	☎ 53-1117
さとやま交流館	☎ 37-5517

時間外交付窓口	☎ 要予約
毎週火・木 19:00 まで	
※祝日の場合は翌日	
☎ 住民課住民係 (三田川庁舎)	
☎ 37-0333	

防災行政無線電話応答サービス	
フリーダイヤル	☎ 0120-603-113



広報よしのがりをスマホでお届け！



よしのがりメール登録はこちら！



町公式インスタチェックはコチラ！

よしのがり 施設イベント情報 5

さざんか千坊館 (2) 新店舗オープン

しし肉キッチンりぼん

<p>イトインメニュー</p>  <p>特製絶味増でじっくり煮込み旨みたっぷり！ 麩みそだれしし肉丼 800円 ・あたたかいスープ付き テイクアウト 600円</p>	 <p>スパイス香るしし肉のコクが溶け込んだ絶品カレー サフランキーマsisiカレー 1,000円 ・あたたかいスープ付き テイクアウト 800円</p>	 <p>彩り野菜と猪肉のヘルシーな出会い sisiリアルライス 1,000円 ・あたたかいスープ付き テイクアウト 800円</p>	
 <p>ごはんがおいしい旨味たっぷり主役おかず sisi 定食(角煮) 850円 ・あたたかいご飯とスープ付き テイクアウト 450円</p>	 <p>ごはんが進む！旨味たっぷり主役おかず sisi 定食(唐揚げ) 850円 ・あたたかいご飯とスープ付き テイクアウト 450円</p>	 <p>カップと贅沢！ジューシーな肉厚 ワイルドボアサンド 700円 テイクアウト 700円</p>	
<p>しし肉キッチンりぼん しし肉の概念をおいしく&かわいく覆す</p>			<p>ふに贅沢なひとときを サブランティー(HOT) 300円</p>

吉野ヶ里町には脊振山系鳥獣処理加工センターがあり、イノシシ肉が美味しく食肉化されています。この地域ならではの魅力をもっと多くの人に届け、道の駅の名物にしたいという思いから、しし肉キッチンに挑戦しました!!

脊振山系で育ったイノシシは、柔らかくコクと甘みのある味わいが特長です。高たんぱく・低カロリーで栄養価も高いしし肉をもっとおいしく身近に楽しんでいただけるよう、日々商品開発を続けています。

営業時間 11:00 ~ 17:00
定休日 第3水曜日
テイクアウト OK

GWは、「アドベンチャーバレーSAGA」で遊ぼう!!



人気日程は残りわずかとなることも。安心して楽しむために、早めの予約をおすすめします!



📞 アドベンチャーバレーSAGA ☎050-3613-0178

参加無料

弥生の丘 マルシェ

5/3 SUN ▶ 4 MON ▶ 5 TUE ▶ 6 WED

憲法記念日 みどりの日 こどもの日 振替休日

入園料・駐車場: 無料 入園料: 有料 / 駐車場: 無料

📍 吉野ヶ里歴史公園「市の広場」9:00 ▶▶▶ 17:00

お問い合わせ 吉野ヶ里公園管理センター
TEL 0952-55-9333 <https://www.yoshinogari.jp> HPはこちら

天候等により、内容が変更・中止となる場合があります。あらかじめご了承下さい。

山茶花の湯 5月のイベント 📞 山茶花の湯 ☎0952-53-2619

5/5(火・祝)	こどもの日イベント ご来館のお子様にご菓子プレゼント! & 菖蒲湯開催!
5/10(日)	女性露天ワイン風呂
5/10(日)	母の日イベント 女性のお客様に先着でプレゼント有!
5/17(日)	男性露天ワイン風呂
5/24(日)	吉野ヶ里デー アドベンチャーバレーSAGA[e-BIKE試乗会]
毎週火曜日はポイントデー ポイントカード1冊につき1ポイントサービス!	

5月の軽トラ市

5/10(日) 8:00~11:30 

場所: 吉野ヶ里歴史公園 東口駐車場
📞 吉野ヶ里町商会 ☎0952-52-4644

道の駅吉野ヶ里さざんか千坊館

5月の休館日 5/20(水)
📞 さざんか千坊館 ☎0952-55-6175



日本茶樹栽培発祥の地
脊振千坊 聖茶まつり
 開催

5月24日 日 9:00~15:30

修学院・霊仙寺跡・道の駅吉野ヶ里さざんか
 千坊館・ひがしせふり温泉山茶花の湯・
 吉野ヶ里町里山ふれあい広場

イベント内容

- ◆ 修学院 開会式・栄西供養・献茶・野だて
- ◆ 霊仙寺跡 茶摘み体験・スイーツウォーク
- ◆ さざんか千坊館 新茶フェア
- ◆ 山茶花の湯 新茶フェア
- ◆ 吉野ヶ里町里山ふれあい広場
 釜炒り茶実演・フルーツ大福づくり体験



交通 きらら館からさざんか千坊館を經由し、
 霊仙寺上入口までシャトルバスを運行します。
バス乗降所 きらら館・里山ふれあい広場・
 修学院・さざんか千坊館・霊仙寺上入口

問 脊振千坊聖茶まつり実行委員会事務局（商工観光課）

電話 **0952-37-0350**

メール shoukougankou@town.yoshinogari.lg.jp

まぼろし
 Vol. 88

ユキチャンキッチン
 (キッチンカーでのイベント出店・店舗営業)
 あきよし ゆき
秋吉 由紀さん(48歳)



料理とともに歩んできた人生

22歳で調理師免許を取得し、大阪で5年間正社員としてホールや調理場で勤務。その後、老人ホームや病院勤務を経て、結婚後、3人の息子を出産。仕事と家事、子育てに追われる日々でした。特に、次男はアレルギー体質で食事にはとても気を遣っていました。

38歳でがん宣告されて

胃痛が続き受診したところ、「胃がん」と「乳がん」が発覚。診断は末期のステージ4。主治医からは「余命2カ月」と告げられました。しかし、ホルモン療法が功を奏し、治療を続けながらも仕事に復帰。調理師として実績を積む一方で「栄養士の資格を取りたい」と42歳で短大を受験し、入学。44歳で無事に卒業しました。ところがその直後、がんが大腸に転移していることがわかり、体調が急変しました。

家族に支えられて、夢が動き出す

悔いを残したくないとの思いから、「自分の店を持つ」という夢に向け移動販売車での開業を決意。家族には、キッチンカーのリース契約などを決めてからの事後報告で

したが、夫と3人の息子たちは、さまざまなサポートをしてくれました。家事は、その頃から今も家族全員で当番制。次男もこの春から高校生になり「いい加減、子離れしてください」と懇願されました(笑)。

ほっとできる居場所をつくりたい

縁あって、2026年1月から吉野ヶ里町で営業できることになり、地域の小学生や住民の方々が気軽に来店してくれるようになりました。「介護者のつどい」や「子ども食堂」、「がんサロン」なども定期的に開催しています。人と人とのつながりを大切にしながら、「ほっとできる居場所」をつくらせていきたいと考えています。そして、「働く女性として」「母親として」「がん患者として」できる限り、たくさんの人たちに思いを伝えていきたいです。



◀キッチンカー



介護者のつどい▶

所在地 吉野ヶ里町大曲3428-18
 リブスタイル2階
電話 080-2717-8763
営業 店舗営業は平日週3日程度
 (ピンクの旗が目印)
 週末はキッチンカーで各地出店



広報吉野ヶ里

2026年5月号 第243号

編集・発行

吉野ヶ里町財政協働課 佐賀県神埼郡吉野ヶ里町吉田321番地2
 TEL 0952(37)0331 FAX 0952(52)6189
<http://www.town.yoshinogari.lg.jp/>



この印刷物は、E3PAのゴールドプラス基準に適合した地球環境にやさしい印刷方法で作成されています
 E3PA:環境保護印刷推進協議会
<https://www.e3pa.com>