

Yoshinogari town public relations

よしのがり

特集 1 だれもが自分らしく暮らせるまちへ

特集 2 その日を想像したことがありますか？

表紙 ちいさな幸せ、み~つけた♡
(5月13日 吉野berry)



町LINE
公式アカウント
登録はこちら！



基本目標 1 男女共同参画に関する意識の醸成

男女共同参画について、「当たり前」を見直すきっかけをつくります。



目標数値

指標	目標 (R12年度)
「男女共同参画社会」の認知度 (「言葉も内容も知っている」の割合)	80%

基本目標 3 暴力のない社会づくり

暴力や虐待などを防ぎ、安心して相談できる町を目指します。



目標数値

指標	目標 (R12年度)
DV防止啓発セミナーや相談窓口などの周知・案内	12回

男女共同参画お届け講座

男女共同参画に関する学習会をアバンセがお手伝いします。
対象 県内の各種団体 (自治会、PTA、自主グループなど)
経費 講師謝金や講師の交通費をアバンセが負担

〒850-0001 佐賀県立男女共同参画センターアバンセ
 ☎0952-26-0011 ✉danjo@avance.or.jp

女性のためのほっとカフェ

ほっとカフェでは社会福祉士等による個別相談のほか、必要な人に生理用品、生活用品などを提供しています。県内各地で毎月開催中。どの地区でも参加できます。申込不要・参加無料



詳しくは町ホームページからいつでも確認できます。

さざんかプランはこちら→



男女共同参画に関する情報ははこちら→



基本目標 2 女性が活躍しやすい社会づくり

仕事と家庭の両立を支え、誰もが参画できる環境づくりを進めます。



目標数値

指標	目標 (R12年度)
女性自治会長及び副自治会長数 (全39地区)	10%

基本目標 4 安心して暮らせる環境づくり

健康、防災、多様性を大切にし、誰一人取り残さない支援を行います。



目標数値

指標	目標 (R12年度)
防災訓練の推進 (訓練実施回数)	2回



特集

「だれもが自分らしく暮らせるまちへ」

第3次

吉野ヶ里町男女共同参画基本計画 さざんかプラン

「自分らしく暮らしたい」という思いは、誰にとっても大切なものです。仕事や家庭、地域の中で、誰もがいきいきと過ごせるまちを目指してつくった「さざんかプラン」の概要を紹介します。

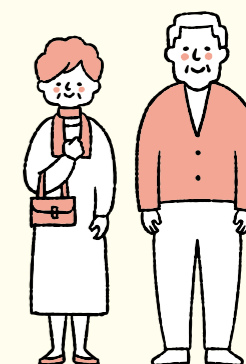

計画期間

2026 (令和8) 年度から2030 (令和12) 年度までの5年間

計画の名称

「さざんかプラン」
 町の木として親しまれるサザンカの花言葉 (困難に打ち勝つ、ひたむきさ) にちなんで、男女共同参画の推進におけるいろいろな困難にぶつかってもひたむきに取り組む、という意味が込められています。



3つの基本理念

私よし
 あなたよし
 未来よし

～性別にかかわらず
 幸せを実感できるまち
 吉野ヶ里町～

男女共同参画社会基本法ができて27年。男性の家事・育児への参画や職場での女性の活躍は、ずいぶん進んだと思います。

「夫は外で働き、妻は家庭を守るべき」という考え方について、「そう思わない」「どちらかといえばそう思わない」と答えた人の割合は、平成21年に行った町民意識調査では62.8%、令和7年の調査では76.8%と14ポイント上昇し、性別役割分担意識の解消が図られています。

男女共同参画は、女性のためだけの取り組みではなく、すべての人が生きやすくなる社会づくりそのものです。性別にかかわらず、一人ひとりが自分の力を発揮できる環境が整うことで、家庭も職場も地域も、より健全で活力あるものになります。

誰もが安心して挑戦し、支え合い、尊重し合える吉野ヶ里町をみんなで作っていきましょう。



中島 武子 副町長

いつ災害が起きても 対応できるように想像し備える



災害への備えの第一歩は「自分事」として想像すること。

災害は、「もしも」ではなく「いつか」起こるものとして、具体的な状況を想像し、日頃からの備え(準備)とトレーニング(行動)を心がけましょう！

POINT 1 ハザードマップの確認

吉野ヶ里町防災マップを活用しよう！

- ・避難所の確認
- ・実際に歩いてみる
(避難経路確認・危険箇所確認)
- ・家庭のオリジナルマップを作成
- ・家族間での共有



町のホームページでも
見ることができます。

POINT 2 災害から命と生活を守る備え

家族一人ひとりの目線から、家の中、家の周りの点検を行いましょう。

地震・台風・浸水などに備えて対策をしましょう。

安全な自宅は最大の避難場所になる場合もあります。

- ・家具類転倒防止
- ・ガラス飛散防止
- ・自宅の耐震補強
- ・備蓄品の備え

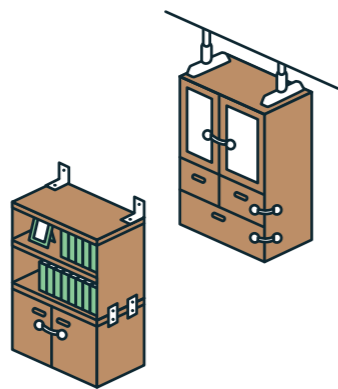

POINT 3 情報を得る手段を確保する

町公式 LINE アカウント

緊急情報や、田手川・井柳川の状況をライブカメラで確認できます。「友だち」登録をしておきましょう。



防災行政無線が聞こえない…

防災行政無線では、災害情報や避難情報、行政からのお知らせなどを放送しています。24時間以内であれば、聞き逃した内容を聞くことができます。

「電話対応サービス」

☎ 0120-603-113



キキクル (危険度分布)

大雨による土砂災害・浸水害・洪水災害の危険度の高まりを地図上で確認できる気象庁のシステムです。位置情報の使用を許可すれば、自分のいる場所の状況がわかります。15カ国の言葉が使えます。

気象庁 web サイト▶



避難所においても気持ちよく寝るコツ

避難所で快適に寝るためには、床からの冷気と硬さを遮断することが最優先です。寝ポール、エアーマット、寝袋を活用し、厚布巾や服で枕や腰の負担を軽減しましょう。冷え対策として下半身を暖かくし、横向き寝も有効です。

災害が起こる前に家族と避難場所の確認や非常バックに何を入れるかは家族のみならず話し合っておね。

小学生や、高齢者の方たちでも、準備できる避難グッズ

～小学生～

- ・軽量リュック
- ・小型LEDライト
- ・500mlの水
- ・子供サイズのマスク、下着
- ・おかし
- ・ラムネ・ビスケットなどの非常食
- ・折りたたみレインポンチョ
- ・絵本・折り紙などの心のケア用品
- ・防犯ブザー
- ・緊急連絡カード(名前・住所・家族の連絡先・アレルギー情報)
- ・家族写真(迷子時の身元確認に役立つ)
- ・小銭入りの財布(自販機・公衆電話用)
- ・ホイッスル

「地震です 地震です」という緊急地震速報が鳴っている音で目が覚めた。「えっ、地震?」電気が今にも落ちてきそうで怖くなって布団にもぐりこんだ。揺れが収まったのに何分かつたのだろうか。人生で初めて恐怖という意味が分かったような気がした。

地震のひなん所避難所、避難時の注意

避難場所

- ・福祉センター「きらら館」
- ・福祉センター「ふれあい館」
- ・中央中央公民館
- ・文化体育館

避難時の注意

- ・物が多いところに行かない
- ・避難が難しい場合は、その場でできることを考える

地震の対策

家族と離れているときにとても強い地震がおきてたてものがくずれて家族がどこにいるかわからなくてあえないから家族と避難場所をきめておくといよ

いつ地震がおきるかわからないから防災バックを寝ている横に置いたりライトは夜くらくなって足元が見えないからもっとくといよ

改めて、災害への備えのポイントを見直し、行動を始めてみましょう。

間 総務課 交通防災係(三田川庁舎) ☎ 0952-37-0330

特集 その日を想像したことがありますか?

災害ポスター 台風!

1. 避難場所・東脊振健康福祉センター さらら館
2. 三田川健康福祉センター ふれあい館
3. 東脊振小学校体育館
4. 東脊振中学校体育館
5. 三田川小学校体育館
- 6.

日本には毎年多数の台風が襲来し、大きな被害をもたらします。

台風の接近が予想される場合は、事前に十分な準備をしておくことが大切です。

防災グッズ

災害時に役立つもの

- ☑ 飲料水
- ☑ 食料
- ☑ モバイルバッテリー
- ☑ 照明 (ライト ランタン)
- ☑ 簡易トイレ
- ☑ ホイッスル
- ☑ 防寒具 (カイロなど)
- ☑ ラジオ
- ☑ 携帯用スリッパ
- ☑ ガムテープ・軍手
- ☑ 救急セット

準備しておきましょう

三田川小学校からの発信

三田川小学校の5年生(現在6年生)が、「防災」をテーマにした探究学習に取り組みました。近い将来、南海トラフ沖を震源とする大地震が発生することを見越し、全国でさまざまな防災教育の実践が見られています。

児童たちは、町民の防災意識を高めるための「防災ポスター」、要点をまとめた「防災スライド」、大地震が起きた「もしも」の一日を想像して物語を創作する「防災小説」を作成し、発信することにしました。

児童の作品は
こちら



地震、怖い

防災小説

自分は、最初に考えた。もし、この町に大きな地震が来たら何が必要か。

調べた結果が分かった。

まず、命を守るための道具

- 1 ヘルメットや防災ずきん
- 2 懐中電灯 (できれば一人一つ)
- 3 笛やホイッスル
- 4 運動靴

災害に備えよう

後悔しないように自分のできる事をしよう

自分の身は、自分で守る

三田川小学校の児童が作成した防災啓発の作品の一部を掲載しています。

新1年生
はじめての学校給食

今日はカレー。
おいしいな！



4月20日・月

町内の小学校で、1年生の学校給食がスタートしました。初めての給食の日、子どもたちは準備から大忙し。給食当番が配膳台に並び、おかずをつぎ分けました。

クラスみんなで食べる初めての給食に、子どもたちは少し緊張した面持ちでした。大隈理央さん(立野)は「カレーも野菜も全部おいしかった。給食が楽しみです」と話し、残さず食べることができました。

4月より、小学校の給食は全額補助が行われています。

85周年記念創元展
祝 入選 「私の吉野ヶ里」



4月1日から13日まで国立新美術館で開催された「85周年記念創元展」において、三田川絵画クラブに所属する佐伯タズエさん(立野)が入選を果たしました。

佐伯さんは「油絵は何度も書き直すことができ、終わりが無いところが魅力です。絵について語り合いながらクラブ活動ができるのが楽しく、今回評価をしていただけてうれしいです」と喜びを語りました。

三田川絵画クラブ
活動日:第2・第4火曜日 13:00~16:00
講師:豊福 保夫氏 場所:中央公民館



タケノコ掘りに挑戦！



4月17日・金

吉野ヶ里保育園の年長児がタケノコ掘りに挑戦しました。土の中から顔を出したタケノコを見つけると、園児たちは力を合わせ、一生懸命掘り進めていました。

眞島林大朗くん(鳥ノ隈)は「これ4本目！掘るの難しかった」と達成感いっぱい表情。周囲からは「こっち抜けそう、手伝って」「俺も手伝おうか」「楽しい！」といった声も聞かれ、協力しながら多くのタケノコを取獲しました。

取獲したタケノコは園で湯がき、それぞれ家庭に持ち帰り、旬の味を楽しみました。

三田川小学校1・2年生
交通安全教室

1年生のお手本になります！



4月22日・水

三田川小学校で交通安全教室が行われました。神埼警察署による交通安全講話の後、1・2年生が実際に公道へ出て交通マナーを学びました。

「2年生は習ったことをしっかり守って、1年生のお手本になるように歩きましょう」と先生から話があると、2年生から順番に、次々と横断歩道を手をあげて渡りました。初めは緊張した様子の子供たちでしたが、横断歩道を渡り終えると、「いつも通りにできた！」と笑顔を見せていました。

まちかど

子育て

健康

高齢者

税金

行政

お知らせ



400年続く水の恵み 蛤水道と兵庫祭



5月8日・金

元和年間(1615~1623年)、佐賀・福岡の県境に位置する蛤岳の上流から佐賀県側に導水するため、鍋島藩の成富兵庫茂安公が築造した「蛤水道」。その偉業を称える神事「兵庫祭」が行われました。

当時、夏場の水不足が深刻化していた田手川を潤すため、茂安公は蛤岳の斜面に沿って約1,260メートルに及ぶ水路を整備しました。築造から400年を経た今もなお現存し、私たちに恵をもたらしています。

熱盛~みんなの熱を今ここに~ 東脊振中学校体育祭



5月16日・土

東脊振中学校の体育祭が町文化体育館で行われました。赤団と黄団に分かれ、優勝を目指して熱戦が繰り広げられました。

3年生の学年種目「ムカデ競走」では、「いち、に、いち、に」と声を掛け合いながら息を合わせ、懸命にバトンをつなぐ姿が見られました。また、2年ぶりに実施された団対抗選抜リレーでは、大きな声援を受け、選手たちが全力で駆け抜け、会場を大いに盛り上げました。

会場は生徒たちの笑顔と達成感に包まれ、活気あふれる体育祭となりました。

東脊振小学校 春の歓迎遠足



4月28日・火

東脊振小学校で新1年生の入学を祝う歓迎遠足が行われました。小学校から目的地の吉野ヶ里歴史公園までの道中には、事前に募集した「こども見守り・入学お祝い歓迎サポーター」約19人が各交差点に立ち、児童たちを見守りました。「入学おめでとう」などのメッセージが書かれた手作りの旗を持ったサポーターが「いってらっしゃい！」と声をかけると児童たちは手を振り、笑顔で応えていました。今回が初めての取り組みでしたが、参加した保護者からは「ぜひ、続けてほしい。参加してよかった」といった声が聞かれました。

入学
おめでとう!

甘くておいしい! 園児たちがイチゴ狩りを満喫



5月13日・水

東脊振幼稚園の園児35人が、大塚ヶ里地区のイチゴ農園「吉野berry」で、イチゴ狩りを楽しみました。

園児らは紙コップを手にハウスの中へ入ると、「よつばし」という品種の植わったレーンに並んで進みました。甘くておいしそうなおイチゴを見つけては、「先生、とってください~い」と声をかけ、先生に摘んでもらったイチゴを口いっぱいにはおぼりました。

香田凜ちゃん(横田)は、「おうちで食べるイチゴより甘くておいしい」と笑顔で話してくれました。

おいしいね♡

まちかど

子育て

健康

高齢者

税金

行政

お知らせ

Calendar grid with columns for days of the week (SUN to SAT) and rows for dates (1 to 30). Each cell contains event details such as 'マンデー親子のつどい', '育児教室', 'ワンツー体操', etc.

子ども家庭センター(きらら館 子育て・保健課内) ☎0952-51-1618

母子健康手帳 きらら館で交付します。
★印の行事は、対象者へ事前に案内通知を発送しています。
親子でフィットネス【要予約】 参加費 100円
お子様の発達や子育てに関する個別相談会(予約制)も実施しています。

三田川児童館 ☎0952-53-1117

開館時間 月～土曜 9:30～18:00 休館日 日・祝・年末年始
13日/子どもたちへのアンケートで希望が多かった「キーホルダー作り」を行います。
6月1日(月)より令和8年度の児童館児童実行委員の募集を始めます。

Neue(ノイエ) ☎080-9067-0220

開所時間 月～金曜(祝日除く) 10:00～16:00
利用対象 どなたでも 場所 きらら館内
町内の園や小・中学校の制服・体操服のおゆずりお待ちしています。

地域子育て支援事業

- 吉野ヶ里子ども園「ころころ広場」 ☎ 0952-52-2080
場所 吉野ヶ里町田手 505
「ふれあいデー」は、週3回 10:00～15:00 までホール・園庭を開放しています。
くるみこども園「くるみっこ」 ☎ 0952-37-7577
場所 吉野ヶ里町大曲 3463-2
ステラテラス ☎ 080-7594-8293
場所 吉野ヶ里町豆田 1802-1

救急医療情報案内

佐賀広域消防局 ☎ 0952-31-8899
夜間や休日に診察してもらえる医療機関を調べたい時

青色…きらら館 ピンク色…三田川児童館 緑色…ノイエ 黄色…地域子育て支援事業 ・状況により中止となる場合があります。最新情報はホームページでご確認ください。 アイコンの見方 関…対象者 定…定員

まちかど 子育て 健康 高齢者 税金 行政 お知らせ

まちかど 子育て 健康 高齢者 税金 行政 お知らせ

2026.6 HAPPY BIRTHDAY

よしおか ひろと
吉岡 昊音くん(6歳)



家族からのメッセージ
大好きな恐竜みたいに
遅しさがでてきたひろ
君！笑顔が素敵で優し
いひろ君が大好きだよ
♡6歳おめでとう！

なんり はおと
南里 栄響くん(4歳)



家族からのメッセージ
4歳おめでとう！また
みんなで大好きな佐賀
バルナーズの応援に
行って、楽しい時間を
たくさん過ごそうね♡

なかしま しゅんと
中島 迅翔くん(4歳)



家族からのメッセージ
4歳の誕生日おめでとう！
いつでも元気いっ
ぱいお喋りが上手な迅
ちゃん🥰これからも元
気に成長してね♪

かわぐち とあ
川口 斗碧くん(1歳)



家族からのメッセージ
とあくん1歳のお誕生
日おめでとう！愛嬌
たっぷりの笑顔でみん
なを包んでくれてあり
がとう！大好きだよ♡

みやち みつき
宮地 昀希くん(5歳)



家族からのメッセージ
恐竜が大好きで妹思
いのみつき！時に見
せる照れ笑いが大好
きだよ★これからも
よろしくね！

みやち とき
宮地 飛希ちゃん(3歳)



家族からのメッセージ
お調子ものときちゃ
ん！3歳になってもそ
の調子で元気いっ
ぱい、たくさん楽しもう
ね！大好きだよ♡

かつた とうま
勝田 翔真くん(3歳)



家族からのメッセージ
お誕生日おめでとう！
いつも笑顔な翔真♡
いっぱい食べていっ
ぱい遊んで元気に育て
ー♪だいすきだよー♡

いそがわ すい
五十川 翠ちゃん(2歳)



家族からのメッセージ
2歳おめでとう♡好奇
心旺盛な我が家のアイ
ドルすい♪お兄ちゃん
達と楽しい1年にしよ
うね！大好き♡



募集要項

町内在住の
お子さん(6歳まで)を
お誕生日に掲載します。

● お子さんの氏名、年齢(掲載時)、住所、保護者氏名、連絡先

● 家族からのメッセージ(50字以内) ● 写真

Eメールまたは財政協働課窓口(三田川庁舎1階)で申し込んでください。

※お誕生日の前の月の1日締め切り。 ※締め切りの2ヵ月前から応募できます。

吉野ヶ里町公式LINEからも応募できます。
QRコードを読み込んでお友達登録♪



申・問 財政協働課 広報・協働係 (三田川庁舎) ☎ 0952-37-0331 ✉ kouhou@town.yosinogari.lg.jp

まちかど

子育て

健康



病後児保育事業



詳細はこちら

病気やけがなどの急性期の病状が安定した回復期にある子どもで、病後児保育の利用を医師が認めた場合、看護師などがいる保育所併設施設などで一時的に預かる事業です。

対象者 ①②の要件を満たす子ども

- 1 吉野ヶ里町に住所があり、生後6ヵ月から小学3年生までの児童
- 2 病気の回復期にあること

実施施設 ※事前に相談の上、ご利用ください。

実施機関・施設	住所・連絡先	対応事業
社会福祉法人川原福祉会 認定こども園 きらり	吉野ヶ里町立野1077 ☎0952-37-7577	● 病後児保育
橋野こどもクリニック ぞうさん保育室	佐賀市高木瀬東4-14-3 ☎0952-31-0022	● 病児保育 ● 病後児保育
おおたゆうこ小児科 かるがものへや	佐賀市木原2-23-1 ☎0952-26-4114	● 病児保育 ● 病後児保育

問い合わせ こども・保健課 子育て支援係(きらら館) ☎ 0952-51-1618

高齢者

税金

行政

お知らせ

有料広告

吉野ヶ里町の
水漏れ排水詰まりなら
モロクマにおまかせください！

お湯が出ない時
給湯機やエコキュートの故障の場合は、
『即湯システム』で対応◎します。

お気軽にお問合せください！
0942-96-4535

MOROKUMA
有限会社モロクマ

〒840-1105
佐賀県三養基郡みやき町大字寄人2638-3

事業一覧

- LPガス・灯油販売
- 水回りリフォーム
- お風呂 トイレ キッチン 洗面
- 給排水設備工事
- 各種住宅設備機器販売施工
- エアコン エコキュート 床暖房 衣類乾燥機 浄水器 浄化槽



就学援助制度



詳細はこちら

町立の小中学校に通学する児童・生徒がいる町内世帯で、経済的な理由で学用品費や給食費などの支払いが困難な保護者に対し、その費用の一部を援助しています(町立以外の学校に通学する場合は対象外)。

申請方法

申請用紙に必要な事項を記入し、次の書類を添えて提出してください。

※申請者と口座名義人が異なる場合は押印が必要。

- ・収入がある世帯員全員の収入を証明するもの
例)源泉徴収票の写し、確定申告書の写し、児童扶養手当証書の写しなど
- ・振込先通帳の写し

認定条件

世帯全員の所得額の合計を基に算出した額と、生活保護基準額を比較して判断します。

支給方法

学期ごとに指定された口座へ振り込みます。ただし、校納金や給食費などで未納がある世帯については、学期ごとに学校を通じて現金支給する場合があります。

受付期間

中途申請は随時行っています(最終受付は令和9年2月末)。認定月分から支給対象となりますので、早めに申請してください。なお、令和7年度に認定された人も、令和8年度の申請が必要です。



児童・生徒が学校生活を円滑に送ることを目的とした制度です。認定後に支給される援助費は、子どもたちの学校教育のためにお使いください。



学校納入金が免除になる制度ではありません。月々の学校納入金の納付についてご理解ください。

援助内容

学用品費(通学用品費含)	学用品の購入にかかる費用の一部 小学校 1万3,900円/年(1年生は1万1,630円) 中学校 2万5,000円/年(1年生は2万2,730円)
修学旅行費	修学旅行に参加した場合の実費(小学6年生、中学3年生で修学旅行前の認定者)
新入学児童生徒学用品費	新入学用品の購入にかかる費用の一部(小・中学1年生の1学期認定者) 小学生 5万7,060円/年 中学生 6万3,000円/年
校外活動費	校外活動に参加した場合の実費のうち交通費と見学科
学校給食費	給食費として保護者が負担する実費
医療費	学校保健安全法に基づく疾病(虫歯や中耳炎など)の保護者負担額

申し込み・問い合わせ ▶ 学校教育課 学校教育係 (中央公民館) ☎ 0952-37-0339

令和8年度厚生労働省委託事業
高齢者活躍人材確保育成事業

受講生募集中
受講料無料

お問合せ先 (公社)佐賀県シルバー人材センター連合会
TEL 0952-20-2011 連合会HPへ

**福祉車両送迎
運転者講習**

講習会場：千代田交流センター(神埼市)
実施時期：令和8年7月22日(水)～
7月23日(木)(2日間)
締切日：7月9日(木)

庭木剪定講習

講習会場：東与賀文化ホールふれあい館
実施時期：令和8年7月30日(木)～
7月31日(金)(2日間)
締切日：7月16日(木)

対象者 佐賀県内在住の60歳以上で
受講後シルバー人材センター
に入会を希望する方

・「受講申込書」の提出が必要です。
・日程、会場は変更になる場合があります。

定員
10名

まちかど

子育て

健康

高齢者

税金

行政

お知らせ



一緒に勉強しませんか？

ひとり親家庭学習支援事業



詳細は
5-5

ひとり親家庭の子どもたちを対象とした学習支援事業を実施しています。

学習習慣の習得と学校授業の補習などの学習支援や進学相談を目的としています。

●対象者

町内在住のひとり親家庭の小・中学生

●場所・曜日・時間

中央公民館	毎週火曜日	18:00~20:00
東脊振健康福祉センター きらら館	毎週月曜日	18:00~20:00

※年末年始・祝日等を除く

中学3年生は高校受験対策として、特別講習会を長期休暇に合わせて年3回程実施しています。

●料 金 無料

●持ってくるもの

 筆記用具, 宿題, 課題帳, 教科書

●学習支援員(ボランティア)募集中!

ひとり親家庭の子どもたちに学習の場を提供し、子どもたちと一緒に学習に取り組むボランティアを募集しています。夢を実現するために「もっと学びたい」と願っている子どもたちをサポートし、一緒に応援しませんか。

●対象者

 大学生、元教員、一般社会人等(教員資格は不要)

●手当等

 無償ですが1回につき交通費として2,000円支給されます。

ボランティア保険に加入しますが、保険料の負担はありません。

●申し込み・問い合わせ

一般財団法人 佐賀県母子寡婦福祉連合会

☎0952-97-9767



申し込み・問い合わせ

こども・保健課 子育て支援係(きらら館) ☎0952-51-1618

一般財団法人 佐賀県母子寡婦福祉連合会 ☎0952-97-9767



“手に入れよう 長生きチケット 歯みがきで” 歯と口の健康週間

口がぼかんと開いていませんか? 口周辺の筋肉が弱くなり口呼吸になると、虫歯ができたり顔が変形したりと、さまざまなリスクがあります。

「あいうべ体操」をこまめに行い、口周辺の筋肉を鍛えましょう。



問い合わせ

こども・保健課 健康増進係(きらら館) ☎0952-51-1618

まちかど

子育て

健康

高齢者

税金

行政

お知らせ

きらら館で

「脳にいいサロン」を開催します！

まったりとお茶を飲みながら間違い探しやパズルゲームなどの脳トレや、椅子に座って足腰強化の運動を行います。

個々に合わせて行う講座になっていますので、気軽にご参加ください。

期 間 6月12日(金)～7月31日(金) 全8回
時 間 毎週金曜日 15:00～16:00(60分程度)
申込締切 6月11日(木)
定 員 先着10人

利用登録と利用料(町内100円、町外200円)が必要です。

問 きらら館トレーニングルーム ☎0952-52-6687

休日在宅当番医



診療時間9:00～17:00

月	日	当番医療機関	
6	7 (日)	みねこ皮ふ科クリニック 吉野ヶ里町吉田2154-3 ☎0952-51-1655	しらいし内科 神埼町城原1256-1 ☎0952-52-3848
6	14 (日)	小森医院 吉野ヶ里町豆田1254-2 ☎0952-52-1136	南医院 千代田町直島808-1 ☎0952-44-2777
6	21 (日)	ひらまつふれあい クリニック 吉野ヶ里町吉田2925-1 ☎0952-51-1110	久和会 和田内科小児科医院 神埼町神埼293 ☎0952-52-2021
6	28 (日)	西谷クリニック 吉野ヶ里町大曲1507-1 ☎0952-52-3139	古賀内科 千代田町境原282-2 ☎0952-44-2311
7	5 (日)	松本医院 吉野ヶ里町三津751-9 ☎0952-52-4185	和田医院(千代田町) 千代田町嘉納1319-18 ☎0952-44-2046

まちかど

子育て

健康

高齢者

税金

行政

お知らせ



国民健康保険・後期高齢者医療制度の

入院時の食費・居住費の自己負担額が変わります



詳細はこちら

6月1日(月)から、入院時の食費・居住費の自己負担額が改定されます。表中の所得区分について、国保の場合は①＝ア～エ、現役並み所得者、一般 ②＝オ、低所得者Ⅱ ③＝低所得者Ⅰと読み替えてください。

食事療養標準負担額(入院時の食費の自己負担)

対象者の所得区分	負担額(1食)	
	変更前	変更後
①現役並み所得者Ⅲ・Ⅱ・Ⅰ、一般Ⅱ・Ⅰ	510円	550円
区分Ⅱ、区分Ⅰのいずれにも該当しない指定難病患者	300円	330円
②区分Ⅱ	90日までの入院	240円
	過去1年で90日を超える入院	190円
③区分Ⅰ	110円	130円

左表②区分Ⅱについて、入院日数が90日を超えると自己負担金額が異なります。

所得区分はマイナ保険証で確認できますが、食事療養標準負担額の減額対象かどうかは確認できません。限度額適用・標準負担額減額認定証の交付申請をしてください。

申請に必要なもの

- ・身分証
- ・過去1年間の入院日数が分かるもの(領収書など)
- ・現在使用中の限度額適用・標準負担額減額認定証(国保加入者)
- ・資格確認書(後期高齢者)

生活療養標準負担額(療養病床入院時の食費・居住費の自己負担額)

対象者の所得区分	医療の必要性が低い場合		医療の必要性が高い場合		居住費(1日)	
	食費(1食)		食費(1食)		変更前	変更後
	変更前	変更後	変更前	変更後		
①現役並み所得Ⅲ・Ⅱ・Ⅰ、一般Ⅱ・Ⅰ	510円	550円 ^{*1}	510円	550円 ^{*1 *2}	370円	430円 ^{*4}
②区分Ⅱ	240円	270円	240円	270円 ^{*3}		
区分Ⅰ	③老齢福祉年金受給者以外	140円	110円	130円	0円	
	老齢福祉年金受給者	110円	130円	130円		

*1 保険医療機関の施設基準などにより[変更前 470円/変更後 510円]となる場合があります。
 *2 区分Ⅱ・Ⅰを除く指定難病患者は[変更前 300円/変更後 330円]となります。
 *3 過去1年で90日を超える入院の場合は[変更前 190円/変更後 220円]となります。
 *4 医療の必要性が高い場合、指定難病患者は0円です。

問い合わせ

こども・保健課 保険係 (東脊振庁舎) ☎ 0952-37-0345
 後期高齢者医療広域連合 業務課 給付係 ☎ 0952-64-8476



骨髄等移植支援事業



詳細はこちら

骨髄または末梢血幹細胞(以下「骨髄等」)の移植を推進し、骨髄等を提供した人の休業による経済的負担を軽減するため、助成金を交付しています。

対象者 (公財)日本骨髄バンク(以下「骨髄バンク」)が実施する骨髄バンク事業により骨髄等の提供を完了した上で、次のすべてに該当する人

- 骨髄等の提供完了日に、吉野ヶ里町に住民票がある
- 他の法令等により骨髄等の提供に係る同種同類の助成金等の交付を受けていない

助成内容 骨髄等提供のために行った次のことに関する入院または通院や面談にかかった日数について、1日あたり2万円(上限14万円)を交付します。

- 健康診断
- 自己血貯血のための採血
- 骨髄等の採取
- その他骨髄バンクや医療機関が必要と認める通院、入院や面談

申請方法 申請書兼請求書に下記の書類を添付して申請してください。

1. 骨髄等の提供完了日の住所が分かる住民票
申請書の「住民基本台帳の記録に関する事項の照会」に同意した場合は省略可。
2. 骨髄バンクが発行する、骨髄等の提供を行ったことを証明する書類
3. 骨髄等の提供に係る通院または入院した日が分かる書類
4. 振込先口座情報がわかるもの(通帳等の写し)

申請期限

骨髄等の提供が完了した日(提供のために入院後、退院した日)から1年以内



- 骨髄等の提供により生じた健康被害のための通院、入院や面談は除きます。
- 骨髄移植までに要する調整が途中で終了し、採取に至らなかった場合は助成対象となりません。

申し込み・問い合わせ 子ども・保健課 健康増進係(きらら館) ☎ 0952-51-1618

まちかど

子育て

健康



アピアランスケア支援事業



詳細はこちら

がんになった人の療養生活の質の向上と、社会参加を促すため、医療用ウィッグや補正具の費用の一部を助成しています。

対象者 次のすべての要件に該当する人

- 申請日に吉野ヶ里町に住民票がある
- がんと診断され、現在治療中または過去に治療を受けたことがある
- 他の自治体から同様の助成を受けていない

対象となる用具等

- ① がん治療に伴う脱毛に対応するため一時的に着用する医療用ウィッグ(部分用ウィッグ含む)、装着用ネット
 - ② 手術による乳房の形の変化に対応するための補正下着、補正パッド、人工乳房*
- *乳房再建術等によって体内に埋め込まれたものを除く。

助成額

- 購入額の半額*または2万円のいずれか低い額
*1円未満は切り捨て。
- 同年度内で1人あたり2万円を上限

申請方法

申請書兼請求書に下記の書類を添付して申請してください。

1. 申請日の住所が分かる住民票
申請書の「住民基本台帳の記録に関する事項の照会」に同意した場合は省略可。
2. がん治療を受療していることが分かる書類
治療方針計画書や、手術や化学療法の同意書の写しなど。
3. 領収書・明細書
購入日、品目、金額、個数がわかるもの(写し可)。
4. 振込先口座情報がわかるもの(通帳等の写し)

申請期限

対象となる用具等を購入してから1年以内

申し込み・問い合わせ 子ども・保健課 健康増進係(きらら館) ☎ 0952-51-1618

高齢者

税金

行政

お知らせ



高齢者に関する総合的な相談窓口
吉野ヶ里町 地域包括支援センター
 (東脊振庁舎福祉課内) ☎ 0952-37-0344

支え合い・助け合いの地域づくりにむけて

支えあい・助け合い活動のひとつとして、「ちょっとした困りごと」に対する地域住民による有償ボランティア活動をご紹介します。

～ひとりでの買物にお困りの人～
移動支援＋買物みまもり事業
 (買い物移動支援有償ボランティア「あしすと会」)

利用対象者

- 介護認定「要支援1・2」の人
- 見守り支援が必要な人
※事前登録が必要

利用料金

- 10分100円(最長1時間)

支援内容

- 自宅から店への送迎
- 買い物中の見守り
- 購入した荷物を車から自宅へ運ぶお手伝い

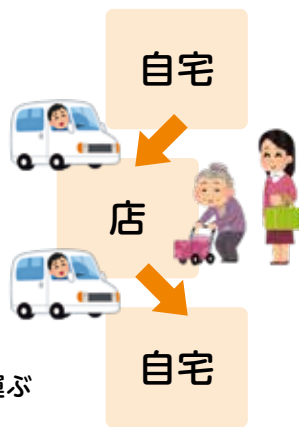

～ゴミ出し・買物等でお困りの人～
生活おたすけボランティア事業

利用対象者

- 一人暮らしの高齢者
- 高齢者のみ世帯
- 介助を必要とする家族がいる世帯
※事前登録が必要



支援内容

- 燃えるごみや資源ごみ出し、買い物代行など

料金

- 100円～300円

ボランティア活動をしていただく**協力会員も募集**しています。自分に出来ることから活動してみませんか？

問い合わせ 吉野ヶ里町社会福祉協議会 ☎ 0952-52-7831 または ☎ 0952-52-7000

町には、支え合いの地域づくりに向けて、住民の皆さんと一緒に活動する**生活支援コーディネーター(地域支えあい推進員)**が2名います。

6月の行事予定 おれんじカフェ(誰もが気軽に参加でき、認知症についても考える集いの場)

	ふれあいカフェ	いしなりカフェ(うたごえの会)
日時	6月23日(火) 11:00～13:00	6月20日(土) 13:30～15:30
場所	三田川健康福祉センター「ふれあい館」	いしなりの森 石動3210
問	社会福祉協議会 ☎0952-52-7831	さざんか園 ☎0952-53-2877
その他	送迎希望者は要申し込み。	上記以外に毎週水曜日にも利用可

もの忘れ相談室(専門医による無料相談会)

📌 要予約

日時	6月17日(水) ① 13:30～14:00 ② 14:10～14:40 ③ 14:50～15:20
場所	東脊振公民館 会議室
申・問	おたっしや本舗吉野ヶ里(地域包括支援センター) ☎0952-37-0344

地域について気付いたことがあれば、ぜひご相談下さい!



湯田 有田
生活支援コーディネーター



おれんじカフェ



もの忘れ相談室





介護保険負担割合証等の更新



詳細はこちら

現在の負担割合証・負担限度額認定証の有効期限は7月31日(金)までです。
8月以降の証については下記をご覧ください。

	介護保険負担割合証	介護保険負担限度額認定証
対象者	要支援・要介護認定を受けている人や事業対象者	介護保険施設に入所している人やショートステイを利用する人
証の色		
更新手続き	手続きは不要です。 佐賀中部広域連合から7月中旬に新しい負担割合証を郵送します。	8月以降も認定証が必要な場合は、6月1～30日に、佐賀中部広域連合または福祉課で更新申請をしてください。

※介護サービスを利用している人は、新しい証をケアマネジャーやサービス事業者に提示してください。

申し込み・問い合わせ 福祉課 福祉係 (東脊振庁舎) ☎ 0952-37-0343



令和8年度分は6月1日(月)から交付スタート 所得課税証明書をコンビニで取得できます



詳細はこちら

マイナンバーカードを使い、最新年度の所得課税証明書*をコンビニで受け取れます。

なお、調整控除の記載がありませんので、同記載が必要な場合は、役場の窓口での発行となります。

※前年(1～12月)中の所得金額が記載されたもの。

※未申告の人など所得が不明な人は証明書の発行ができません。

コンビニ交付の概要	
利用に必要なもの	マイナンバーカード(4桁の暗証番号が必要)
利用時間	毎日 6:30～23:00 (12月29日～1月3日と保守点検日は除く)
交付手数料	300円(1件あたり)
交付可能な証明書	<ul style="list-style-type: none"> 最新年度(毎年6月更新)の所得課税証明書 本人分のみ* ※課税年度の基準日(1月1日)および取得時点で吉野ヶ里町に住民登録がある人



コンビニで間違った証明書を取得した場合、差し替えや返金はできません。証明書の種類や通数は十分確かめてください。

問い合わせ 税務課 住民税係 (三田川庁舎) ☎ 0952-37-0334

お知らせ

不審なメールにご注意！ 詐欺メール例➡

市町村の税務課を装い、住民税の納税をコード決済サービスを利用して記載されたリンク先から行うよう催促する詐欺メールが確認されています。

吉野ヶ里町では、町税の納付のご案内をメールで送ることはありません。

税務課 滞納整理係 (三田川庁舎) ☎ 0952-37-0334



まちかど

子育て

健康

高齢者

税金

行政

お知らせ

国民健康保険税の納税通知書を送付します



詳細はこちら

国民健康保険税の納税通知書と納付書(口座振替利用者には通知書のみ)を6月中旬に発送します。納付方法や年税額、納期限、各期別納付額を確認の上、期限内の納付をお願いします。



国民健康保険税は、世帯主に納税義務があります。世帯主が国民健康保険に加入していない場合でも、世帯の中に加入者がいれば、納税通知書は世帯主宛てに送られます。

納期限(口座振替日)

第1期	6月30日(火)	第6期	11月30日(月)
第2期	7月31日(金)	第7期	12月25日(金)
第3期	8月31日(月)	第8期	2月1日(月)
第4期	9月30日(水)	第9期	3月1日(月)
第5期	11月2日(月)	第10期	3月31日(水)

※原則、月末が納期限(口座振替日)です。月末が土日祝日や閉庁日に当たる場合は、翌開庁日が納期限になります。

問い合わせ

税務課 住民税係 (三田川庁舎) ☎ 0952-37-0334

まちかど

子育て

健康

高齢者

税金

行政

お知らせ

軽減の基準額が拡大！ 国民健康保険税の軽減制度



詳細はこちら

国民健康保険税は、納税義務者およびその世帯に属する被保険者の所得の合計額が、下表の基準額を超えない場合、均等割・平等割の金額が軽減されます。

軽減判定	前年の世帯総所得金額等の基準
7割軽減	基礎控除額(43万円) + 10万円 × (給与所得者等 ^{※1} の数 - 1) 以下
5割軽減 ^{※3}	基礎控除額(43万円) + 31万円 × 被保険者数 ^{※2} + 10万円 × (給与所得者等 ^{※1} の数 - 1) 以下
2割軽減 ^{※4}	基礎控除額(43万円) + 57万円 × 被保険者数 ^{※2} + 10万円 × (給与所得者等 ^{※1} の数 - 1) 以下

※1 給与所得者等とは、一定の給与所得者(給与収入が55万円超)と公的年金所得者(公的年金等の収入が60万円超の65歳未満の人または、公的年金等の収入が125万円超の65歳以上の人)をいいます。65歳以上の人(昭和36年1月1日以前に生まれた人)の公的年金所得からは15万円を差し引いて判断します。

※2 同じ世帯の中で国民健康保険の被保険者から後期高齢者医療制度の被保険者に移行した者を含む。

※3 5割軽減については、被保険者数等に乗じる額が30.5万円から31万円になり、対象の範囲が拡大します。

※4 2割軽減については、被保険者数等に乗じる額が56万円から57万円になり、対象の範囲が拡大します。



国民健康保険税は、前年の所得に基づいて算定します。**収入がない場合でも、申告が必要です。**申告をしないと、軽減措置が適用されず本来よりも国民健康保険税が高くなる場合があります。

問い合わせ

税務課 住民税係 (三田川庁舎) ☎ 0952-37-0334

有料広告



世界一の材料、 つくりたい。

目には見えないほど小さくても、世界を動かす力になるものがある。産業を支え、暮らしを守り、未来をかたちづくる材料。

だからわたしたちは、きょうも材料と向き合い、問いつづけている。どうすればもっと役に立てるか、どうすれば未来にこたえられるか。

たとえ時間がかかっても、誠実に、ひたむきに、技術を磨くことを止めない。その積み重ねが、世界をしっかりと支える力になると信じて。

材料を愛し、
材料に変える会社

RESONAC

Chemistry for Change

株式会社レゾナック 下館事業所(佐賀) 佐賀県神埼郡吉野ヶ里町吉田2307番地の2

<https://www.resonac.com/jp>

まちかど

子育て

健康

高齢者

税金

行政

お知らせ



地域と行政をつなぐ

町の区長さんを紹介します

区長は、地域の皆さんへの行政伝達を目的として各地区の住民より選出され、町長が委嘱します。4月1日付けで9地区の区長が交代し、町内39地区の区長は次の皆さんになりました(敬称略)。



4
こが すみお
上石動 古賀 澄雄



5
あきよし きよし
下石動 秋吉 清



6
いとう かずたか
西石動 伊東 和孝



7
むかえ ともよし
上三津東 迎 知義



1
たなか まこと
永山 田中 信



8
きたむら しげのり
上三津西 北村 重徳



2
みよし ゆうじ
坂本 三好 裕二



9
たいら とよたけ
下三津西 多伊良豊剛



3
てらさき まこと
松隈 寺崎 信

	<p>34</p>  <p>まえだ かずひろ 箱川上分 前田 和弘</p>	<p>28</p>  <p>なかしま しげはる 伊保戸 中島 茂春</p>	<p>22</p>  <p>ま ぼ みつる 鳥ノ隈 馬場 満</p>	<p>16</p>  <p>ふるかわ いさお 新宮田 古川 勲</p>	<p>10</p>  <p>おがた あきのり 下三津東 緒方 昭徳</p> <p>新</p>
まちかど	<p>35</p>  <p>もり はるみ 箱川下分 森 春海</p>	<p>29</p>  <p>やまさき まさあき 曾根 山崎 正明</p>	<p>23</p>  <p>きむら ゆきお 吉野ヶ里 木村 幸夫</p>	<p>17</p>  <p>なかやま しげゆき 目達原 中山 重幸</p>	<p>11</p>  <p>なかしま かつのり 大曲 中島 勝典</p>
子育て	<p>36</p>  <p>はちや のぶはる 下藤 八谷 伸治</p> <p>新</p>	<p>30</p>  <p>なかむら しんいち 上中杖 中村 伸一</p>	<p>24</p>  <p>こが まさのぶ 田手村 古賀 政信</p>	<p>18</p>  <p>まつなが あきひろ 上中杖上分 松永 明浩</p>	<p>12</p>  <p>たら じゅんじ 横田 多良 淳二</p>
健康	<p>37</p>  <p>いわはし たかゆき 乙ノ馬手 岩橋 孝行</p> <p>新</p>	<p>31</p>  <p>なかしま ふみゆき 下中杖 中島 文幸</p>	<p>25</p>  <p>まつだ たかひろ 田手宿 松田 隆広</p>	<p>19</p>  <p>えくち まさあき 苔野 江口 雅顕</p>	<p>13</p>  <p>とよどめ かずのり 永田ヶ里 豊留 和則</p> <p>新</p>
高齢者	<p>38</p>  <p>あらかし ひろゆき 田中 荒木 弘幸</p>	<p>32</p>  <p>やなぎもと ひでお 上豆田 柳本 英雄</p>	<p>26</p>  <p>よねくら さだみつ 力田 米倉 貞光</p>	<p>20</p>  <p>たら なごひで 吉田 多良 長英</p>	<p>14</p>  <p>ひらかた まこと 大塚ヶ里 平方 誠</p> <p>新</p>
税金	<p>39</p>  <p>やまだ いさお 立野 山田 勲</p>	<p>33</p>  <p>しょうじま ふみあき 下豆田 生島 文昭</p> <p>新</p>	<p>27</p>  <p>いわなが ゆずる 衣村 岩永 譲</p>	<p>21</p>  <p>みくりや かずお 萩原 御厨 一男</p>	<p>15</p>  <p>しき かずひろ 辛上 志岐 和博</p>
お知らせ					



地域おこし協力隊2名が着任しました！



詳細はこちら

三大都市圏などから吉野ヶ里町へ移住し、地域課題の解決や地域の活性化に取り組む「地域おこし協力隊」として、新たに2名が5月1日付で着任しました。



町長より辞令が交付されました。
(写真左:岸さん 右:上野さん)

隊員①

氏名 きし ゆうか 岸 祐花

所属課 財政協働課(三田川庁舎)

役割 多文化共生推進員

- ・企業で働く外国人と行政や地域をつなぐ
- ・日本人も外国人もともに暮らしやすいまちづくり

隊員②

氏名 うえの そうのすけ 上野 総之助

所属課 農林課(東脊振庁舎)

役割 里山まもり隊

- ・イノシシなどによる農作物被害の情報収集や対策を発信
- ・はこ農猟を行う地域の狩猟者(ハンター)の掘り起こし
- ・駆除したイノシシの解体技術の習得(ジビエ活用)



問い合わせ

財政協働課 広報・協働係(三田川庁舎) ☎ 0952-37-0331

まちかど

子育て

健康

高齢者

税金

行政

お知らせ



農業者年金制度



詳細はこちら

農家の皆さん、老後生活への備えは十分ですか？年金は、家族一人ひとりの準備が大切です。国民年金に加えて農業者年金に加入して、安心して豊かな老後を送りましょう。

加入申し込み等各種手続きは、農林課農地係または農協の窓口で受け付けています。

農業者年金の特徴

① 農業に従事している人は誰でも加入できます

60歳未満の国民年金第1号被保険者(国民年金保険料納付免除者を除く)で年間60日以上農業に従事している人は、誰でも加入できます。

配偶者や後継者などの家族農業従事者も加入できます。

② 保険料は自分で選べ、いつでも見直しできます

自分が必要とする年金額の目標に向けて、保険料を自由に決められます(月額2万円～6万7,000円の間で1,000円単位)。

経営状況や老後設計に応じて、いつでも見直せます。

③ 税制面で大きな優遇措置があります

- ・保険料は全額、社会保険料控除の対象です。支払った保険料の15～30%程度、所得税や住民税を節税できます。
- ・農業者年金基金が保険料を運用して得られる収益(保険料の運用益)は非課税です。
- ・将来受け取る農業者年金には、公的年金等控除が適用されます。
※65歳以上の人は公的年金等の合計額が110万円までの場合、全額控除できます。
- ・配偶者や後継者が支払った保険料も、経営主の所得から控除できます。

申し込み・問い合わせ

農林課 農地係(東脊振庁舎) ☎ 0952-37-0353



「西ノ田遺跡出土墨書土器」を町の重要文化財に指定しました



詳細はこちら

2月24日、吉野ヶ里町教育委員会は「西ノ田遺跡出土墨書土器」を町の重要文化財に指定しました。

名称・員数	西ノ田遺跡出土墨書土器 7点
種別	重要文化財(考古資料)
所在地	吉野ヶ里町大曲297番地1
所有者	吉野ヶ里町教育委員会
製作年代	平安時代(9世紀前半)



西ノ田遺跡出土墨書土器 7点

解説

今回指定した墨書土器は、平成23年11月から平成24年1月にかけて西ノ田遺跡の発掘調査において出土した土師器の杯です。いずれも器の底に墨で則天文字の「天」と思われる文字が書かれており、佐賀県内では初めての出土となります。

則天文字は、今から約1300年前の中国・武周の時代に唯一の女帝として即位した則天武后が制定した特殊な文字で、日本には遣唐使などを通じて奈良時代に伝えられたとされています。国内の考古資料としては、主に東日本を中心に50例ほど確認されています。

墨書土器は文字を記すことのできる人々、すなわち一定の識字能力を有する層の存在や広がりを示す資料であり、当時の地域社会の構造や文化水準を考える上で重要な考古資料です。なかでも則天文字が用いられている点は、当時の精神文化や東アジアにおける文化的交流のあり方を示す高い歴史的価値を有しているものといえます。



則天文字「天」

問い合わせ

社会教育課 文化財係(中央公民館) ☎ 0952-37-0340



大雨でトイレの流れが悪い時は

大雨の際、マンホールから水があふれたり、トイレや風呂場、洗濯機の排水口から「ゴボゴボ」と音がして、水が噴き出すことがあります。

これは、大量の雨水が下水道管に流れ込み、管の中の空気が上に押し出されるためです。

排水口から水が噴き出す時は、ビニール袋に水を入れて「水のう」で逆流対策をしましょう。

簡易な水のうの作り方

- 30リットル程度のビニール袋を2枚重ね、水を半分ほど入れる。
- 袋の口をねじって縛る。
- 排水口の上に乗せる。

※使用した後のビニール袋はトイレ等に流さないでください。



問い合わせ

建設事業課 上下水道係(東脊振庁舎) ☎ 0952-37-0348

まちかど

子育て

健康

高齢者

税金

行政

お知らせ



～戦没者等の遺族に対する特別弔慰金のお知らせ～
第12回特別弔慰金が支給されます



詳細はこちら

支給内容

額面 27万5千円(5年償還の記名国債)

対象者

令和7年4月1日(基準日)において、公的扶助料や遺族年金等を受ける人がいない場合に、次の順番による先順位の遺族1人に支給。

1. 戦傷病者戦没者遺族等援護法による弔慰金の受給権者
2. 戦没者などの子
3. 戦没者などの死亡時に戦没者などと生計を有しており、かつ戦没者などと氏がおなじである父母、孫、祖父母、兄弟姉妹
4. 上記3以外の父母、孫、祖父母、兄弟姉妹
5. 上記1～4以外で戦没者などの死亡時まで引き続き1年以上生計関係を有していた三親等以内の親族

請求期間

令和7年4月1日～令和10年3月31日

※請求期間を過ぎると、第12回特別弔慰金を受けることができませんので、ご注意ください。

提出書類

- 請求書
- 現況申立書
- 請求者の戸籍抄本
- 本人確認書類(運転免許証やマイナンバーカード)
- その他書類



請求書・現況申立書は吉野ヶ里町役場福祉課(東脊振庁舎)で配布します。
 請求者によって、提出書類が異なりますので、下記へ相談してください。

申し込み・問い合わせ

福祉課 福祉係 (東脊振庁舎) ☎ 0952-37-0343

まちかど

子育て

健康



6月は
不法投棄防止対策月間



詳細はこちら

不法投棄を防止するため、監視パトロールや監視カメラを設置していますが、農道や山林の道路脇など、人目に付かない場所への不法投棄が頻発しており、その対応に苦慮しています。地域住民の皆さままで不法投棄が多い場所を監視してもらうことが、不法投棄の防止につながります。

不法投棄されない環境づくりを

- 除草、樹木の剪定や柵を設置し、不法投棄されない環境を整えましょう！



不法投棄は犯罪です。

- 廃棄物の処理および清掃に関する法律(廃棄物処理法)において、みだりにごみを投棄することは禁止されており、不法投棄を行った者は罰則に処せられます。

高齢者

税金

行政

お知らせ



問い合わせ

住民課 環境衛生係 (三田川庁舎) ☎ 0952-37-0335



地区のイベント、子どもクラブのイベントに最適 ニュースポーツ備品を貸し出します！



詳細はこちら

ニュースポーツ(軽スポーツ)備品の貸し出しを行っています。地区のイベント等でご活用ください。

【ニュースポーツの特徴】

- ・老若男女だれでもできる！
- ・ルールが簡単！
- ・適度な運動！

モルック

木製の棒(モルック)を投げて、数字が書かれた木製のピンを倒し、50点ぴったりを目指す競技。

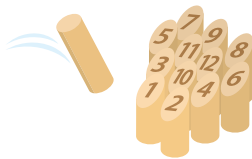

いごてだま

5×5のマスの中にお手玉を投げ入れ、陣取りまたはビンゴを狙う競技。



その他の備品

輪投げ・アジャタ・綱引き・グラウンドゴルフ

※アジャタ、綱引きは、文化体育館での使用となります。

ニュースポーツをレクチャーします！

ニュースポーツを「教えてほしい」「体験したい」という地区・団体に、町のスポーツ推進委員が丁寧にレクチャーします。お気軽にお問い合わせください。

申し込み・問い合わせ ▶ 社会教育課 スポーツ振興係 (東脊振公民館) ☎ 0952-52-3499

まちかど

子育て

健康

高齢者

税金

行政

お知らせ



統計調査員として登録しませんか？



詳細はこちら

町では、各種統計調査に従事する統計調査員を募集しています。

応募者には、統計調査が実施される1～2カ月前に統計担当より活動依頼の連絡をします(都合が合わない場合は断ることもできます)。

統計調査に興味がある人、統計調査員として活動できる人をお待ちしています。

登録方法

申請書に本人確認書類(運転免許証のコピーなど)を添付して、財政協働課へ郵送、メールまたは持参にて提出してください。

申請書はホームページでダウンロードできます。

応募資格

- ・町内在住で20歳以上の人
- ・責任を持って調査事務に従事できる人
- ・調査時に知り得た秘密の保護に信頼のおける人
- ・税務・警察・選挙業務に直接関係のない人
- ・暴力団員または暴力団密接関係者でない人
- ・その他調査活動に支障のない人

報酬

調査員の仕事に従事した場合は、調査終了後に、活動への対価として報酬をお支払いします。報酬の額は調査の種類などによって異なります。

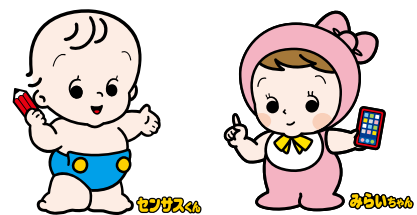

申し込み・問い合わせ ▶ 財政協働課 広報・協働係 (三田川庁舎) ☎ 0952-37-0331
✉ zaiseikyodo@town.yoshinogari.lg.jp



ピラティス講座



詳細はこちら

フォームローラーを使って、初めての「ピラティス」していませんか？

日時 7月8日(水) 「ピラティスで姿勢改善」
7月12日(日) 「ピラティスで体力UP!」
両日とも10:00~11:30

場所 吉野ヶ里町文化体育館 コミュニティホール3
定員 各日15人 **参加費** 無料
講師 崩中 和貴氏(理学療法士・ファンクショナルローラーピラティスアドバンスインストラクター)

持ち物 ヨガマット・飲み物
申し込み 電話またはLINE公式アカウント
申込期間 6/8(月)8:30~7/6(月)12:00



▲申し込みはこちら

申し込み・問い合わせ 社会教育課 公民館係 (東脊振公民館) ☎ 0952-52-3499



ご家族みなでお越しください！

子育て座談会&初めてのアート体験



詳細はこちら

2つの講座を同時開催。保護者は「語る」子どもは「つくる」、ご家族で参加していませんか？

日時 6月20日(土) 10:00~12:00
場所 きらら館 集団指導室ほか
定員 10組
対象 3歳以上の未就学児とご家族

材料費 500円/こども1人あたり
申し込み 電話またはLINE公式アカウント
申込期間 5/28(木)14:00~
6/15(月)12:00



▲申し込みはこちら

子育て座談会

講師 中村 由美子氏
佐賀女子短期大学 非常勤講師/さが多胎ネット代表
子育ての不安や悩みを一緒に共有しませんか？

初めてのアート体験

講師 佐貫 巧氏
佐賀女子短期大学 こども未来学科 准教授
自分だけのトートバッグ&お弁当バッグをつくろう！

申し込み・問い合わせ 社会教育課 公民館係 (東脊振公民館) ☎ 0952-52-3499

新庁舎ができるまで

~知りたい!知ってほしい!
新庁舎の〇〇をシリーズでお伝えします~



進捗状況を写真で確認

第14回 どんな庁舎になるの? ~3階~

3階フロアには、特定の手続きを行う部署を集約しています。窓口は入口に向かって配置しており、フロア全体を見渡せます。

カウンターは、ハイカウンターを中心に配置しているため、柔軟で速やかな対応が可能です。

また、他のフロアと同様に、個別相談室や気軽に利用できる打ち合わせスペース、会議室を備えており、さまざまな利用ニーズに対応しています。

工事の進捗率 (4月末現在)
78%



3Fカウンター (イメージ)

まち未来課 施設整備推進係 (三田川庁舎) ☎ 0952-37-0332

まちかど

子育て

健康

高齢者

税金

行政

お知らせ

まちかど

子育て

健康

高齢者

税金

行政

お知らせ

後期高齢者訪問健康相談(無料)

佐賀県後期高齢者医療広域連合では、保健師等の相談員が自宅を訪問し、健康に関することや医療機関の利用方法などについて情報提供やアドバイスをする取り組みを行っています。

日頃の身体の悩みや気になることがあれば、相談してみましょう。

※訪問対象者には、事前に案内文を送付します。

問 佐賀県後期高齢者医療広域連合

☎0952-64-8476

職業訓練 8月入所生募集

募集科名 CAD/NCオペレーション科、溶接技術科、住環境CAD科

定員 14人(3科合計)

募集期間 6月1日(月)~30日(火)

入所選考 7月7日(火)に筆記試験と面接を実施

訓練期間 8月4日(火)~令和9年2月26日(金)

受講料 無料 ※テキスト代等は別途自己負担

応募資格 新たな職に就こうとする求職者で、ハローワーク所長より受講指示等の受講斡旋を受けられる人

申込方法 最寄りのハローワークで相談の上、応募書類を同所に提出してください。

問 ポリテクセンター佐賀訓練課

☎0952-26-9516

第2回就学相談会

子どもの教育や就学の悩みについて、発達に障害のある子どもの教育を専門にしている学識経験者や教職員が相談に応じます。

日時 6月30日(火)

※相談の時間は、申し込みの状況に応じて、後日学校教育課からお知らせします。

場所 中央公民館 2階 展示室他

対象 小学6年生(来年度中学1年生) 年長児(来年度小学1年生)

申込期限 6月16日(火)

申込方法 申込書・相談票を記入し、子どもが通う園・学校に提出してください。申込書・相談票は各園・学校に設置しています。

問 学校教育課 学校教育係

☎0952-37-0339

消費生活相談員 資格取得支援講座

消費者被害の現状やその対処法を学び、国家資格である消費生活相談員資格取得に向けた講座です。

日時 7月12日(日)~9月27日(日)

毎週日曜(全10回)10:00~15:00

会場 アバンセ(佐賀市天神3-2-11)

定員 10人程度 ※受講料無料

※原則として消費生活相談員資格試験を受験していただきます。

申込期限 6月25日(木)

問 NPO法人

消費生活相談員の会さが

☎0952-97-7423

✉syohiseikatsu@gmail.com



「国民年金付加年金」で、将来の受給額を増やそう!

“将来の年金受給額をもっと増やしたい”という人には「付加年金」という制度があります。

国民年金の第1号被保険者の人(保険料の免除申請をしている人、国民年金基金に加入している人は除く)、任意加入被保険者が、定額保険料に月額400円をプラスして納付する制度です。

●付加保険料と付加年金の額

付加年金の年額は、「200円×付加保険料を納めた月数」の式で計算され、老齢基礎年金と合わせて生涯受給できます。

例えば、付加保険料を5年間(60カ月)納めると付加総額の24,000円(400円×60カ月)になるのに対し、65歳から老齢基礎年金と一緒に支給される付加年金は、年額12,000円。付加年金を2年間受給すると、納付した付加保険料と同額になるため、2年間で元金が取り戻せます。

●納付をやめたいとき

付加保険料を納付している人は、申し出によりいつでも納付を辞退することができます。国民年金第1号の被保険者でなくなった場合は、自動的に喪失となります。

付加年金をかけて将来の年金受給額を増やしてはいかがでしょうか。

問 住民課 住民係

☎0952-37-0351

佐賀年金事務所 ☎0952-31-4191

有料広告

介護の事は「さざんか園」

デイサービス

昼食・入浴・機能訓練・レクなど

グループホーム

認知症の方の入所施設(24時間・365日)

お弁当

安否確認含む

小規模多機能

通い・訪問・泊まりを柔軟に

ケアマネージャー

プラン作成・介護保険申請など

さざんか園では利用者様に合わせて様々なサービスを提供しています。「介護でお悩みの事」がありましたらいつでもなんでも御連絡下さい。

介護職員
看護師
募集中

(社)久栄会 さざんか園

(神埼郡吉野ヶ里町大曲3474-1)担当:江頭・武富

☎ 0952-53-2877

ホームページ

http://kyueikai.com

**佐賀県立盲学校 公開講座
～点字・点訳入門～**

基本的な点字の読み方や書き方を学んでみませんか。

○日 時 7月21日(火)・28日(火)
8月4日(火)の3日間
13:30～16:00

○会 場 佐賀県立盲学校 図書室

○定 員 5人(高校生以上・先着順)

○料 金 1,000円程度(テキスト代)

○受付期限 7月3日(金)16:00

○申込方法 電話またはFAX

※電話受付は9:00～16:00

※3日間参加できる人に限ります

申 問 佐賀県立盲学校

☎0952-23-4672

FAX0952-25-7044

シルバー人材センター

●企業及びシニア求職者説明会

日 時 7月7日(火)、21日(火)
両日とも9:00～12:00

会 場 ハローワーク佐賀

内 容 新たな就業の場所として、
同センターを活用してもら
うための説明会

対象者 ・60歳以上の新たな就業
希望者、退職予定者
・企業の人事担当者

申 問 (公社)佐賀県シルバー人材セン
ター連合会 ☎0952-20-2011

生活のお困り事はありますか？

生活の不安や悩みを、ひとりで抱えていませんか。仕事・家計・借金など、どんなことでもご相談ください。

相談支援員が関係機関と連携し、解決に向けて一緒に取り組みます。

申 問 佐賀県生活自立支援センター
☎0952-20-0095

**佐賀県農業大学校
オープンキャンパス**

佐賀県農業大学校では、オープンキャンパスを開催します。教育内容や学校生活についての説明に加え、農業実習の体験などを行います。

日 時

第1回 6月13日(土)

第2回 7月5日(日)

いずれも9:30～12:30

対 象 農業大学校への入学を検討している高校生および社会人

※農業に興味のある人、大学編入や就農を考えている人は、ぜひご参加ください。詳しくは、ホームページをご覧ください。

申 問 佐賀県農業大学校

(佐賀市川副町南里1088)

☎0952-45-2144

**6月7日(日)～13日(土)は
「危険物安全週間」**

セルフスタンド 注意事項

○車は定められた位置に停車し、エンジンを切る。

○油種を確認し、静電気除去シートに触れてから給油する。

○タバコなど火気を使用しない。



▲Instagram

申 問 佐賀広域消防局 予防課

☎0952-33-6765

合同企業説明会参加者募集

若手人材を求める県内企業約50社が集結し、対面式の合同企業説明会を開催します。

日 時 6月24日(水)13:00～17:30
13:00～15:25 新卒・一般向け

16:00～17:30 高校生・保護者向け

会 場 グランデはがくれ
(佐賀市天神2丁目1番36号)

参加費 無料

申込期限 6月23日(火)まで

申込方法 ホームページから▼

申 問 佐賀労働局委託

若年者地域連携事業

☎0952-20-0590

**福祉のお仕事合同就職面談会**

県内の福祉施設や病院、在宅介護サービス事業所等の介護・看護・保育職等を必要とする事業所の人事担当者一堂に会し、面談・相談に応じます。

日 時 7月10日(金)13:30～15:30
(受付:13:00～15:00)

会 場 SAGAサンライズパーク
SAGAプラザ
(佐賀市日の出1-21-15)

参加料 無料(申し込み不要)

対象者

- ・福祉の職場に就職を希望する人
- ・福祉関連資格の取得方法や仕事の内容について知りたい人
- ・学生(令和9年3月大学・短期大学・専修学校等の卒業予定者)及び学校の進路指導担当者

参加企業 福祉関連の事業所

申 問 佐賀公共職業安定所

人材確保対策コーナー

☎0952-24-4362

自衛官等募集

●一般曹候補生

受験資格 18歳以上33歳未満
(32歳は要問い合わせ)

受付期間 7月1日(水)～9月1日(火)

試験日 受付時にお知らせ

●2等陸・海・空士

受験資格 18歳以上33歳未満
(32歳は要問い合わせ)

受付期間 通年

試験日 受付時にお知らせ

●航空学生

受験資格 18歳以上24歳未満の
高卒者または高専3年
次終了者

受付期間 7月1日(水)～8月28日(金)

試験日 9月19日(土)、26日(土)

●一般幹部候補生(一般)

受験資格 22歳以上26歳未満

受付期間 6月5日(金)まで

試験日 受付時にお知らせ

●幹部候補曹

受験資格 20歳以上33歳未満

受付期間 6月5日(金)まで

試験日 受付時にお知らせ

申 問 自衛隊 鳥栖地域事務所

☎0942-83-4077

まちかど

子育て

健康

高齢者

税金

行政

お知らせ

各種相談



司法書士による無料相談会

① 要予約

日時 6月11日(木) 13:00~15:00 原則30分

場所 東脊振庁舎 2階会議室

申問 商工観光課 商工観光係 (東脊振庁舎) ☎ 0952-37-0350
(受付 平日 8:30 ~ 17:15)

弁護士による無料相談

※祝日・年末年始を除く。

●電話相談 原則 10分

毎週火曜日 17:30~19:30

毎週土曜日 13:00~15:30

●交通事故相談 原則 30分

毎週火曜日 13:30~16:00

場所 佐賀県弁護士会館

申問 佐賀県弁護士会 ☎ 0952-24-3411

司法書士による電話無料相談会

毎週月・木曜日 18:00~20:00 毎週火曜日 18:00~20:00

担当 佐賀県司法書士会

担当 リーガルサポート佐賀支部

申問 司法書士電話無料相談 ☎ 0952-29-0635

労福協無料法律相談

① 要予約

日時 6月14日(日) 13:00~16:00

場所 佐賀県労働会館 1階

申問 (一社) 佐賀県労働者福祉協議会
ライフサポートセンターさが
☎ 0120-931-536



メール相談窓口

行政・人権相談

日時 6月5日(金)

場所 東脊振公民館 (農村環境改善センター) 9:30~12:00

三田川健康福祉センター「ふれあい館」 13:30~16:00

申問 総務課 総務法制係 (三田川庁舎) ☎ 0952-37-0330

女性のための総合相談

●町の窓口相談 平日 8:30~17:15 場所 きらら館

申問 こども・保健課 子ども家族センター ☎ 0952-51-1618

●アバンセ相談

電話 火~土 9:00 ~ 18:00 (水のみ 21:00 まで)

日祝 9:00 ~ 16:30

面談 原則予約制。まずはお電話ください。

申問 佐賀県 DV 総合対策センター ☎ 0952-26-0018

外国人に関する相談窓口

在住外国人の生活に関すること

平日 9:00 ~ 12:00、13:00 ~ 16:00

申問 さが多文化共生センター ☎ 0952-22-7830



有料広告

相続・遺言・生前贈与、身近なトラブル・法律相談
貞島司法書士事務所



相続、遺言、成年後見人のご相談はお気軽に

まずはお電話

☎ **0952-37-9655** 受付時間 平日9:00~18:00

神埼郡吉野ヶ里町吉田667-58
駐車場有 (佐賀銀行三田川支店) より南へ5軒目

消費生活相談

借金させて強引に契約を迫る手口に注意!

相談事例

SNSで副業の広告を見つけ、無料通信アプリを登録した。事業者から電話があり、50万円のサポートコースを勧められ「お金がない」と断ったが「消費者金融から借りて、もうけが出たら返済すればいい」と言われた。指示されるまま50万円を借り、事業者の口座に振り込んだが、副業で儲けることができない。返金して欲しい。

アドバイス

- 投資や副業等の契約をする際に「儲かるから借金は返せる」と言われても借金を返せる保証はありません。「すぐお金を取り戻せる」などと言われてもうのみにせず、借金をしてまで投資や副業などにお金を支払うことはやめましょう。
- 借金やクレジット契約をする際に、使用目的や職業、年収などに嘘をつくよう指示したり、画面共有アプリを用いて借入を誘導する手口がみられますが、うそをつくよう言われても耳を貸さないようにしましょう。
- 画面共有アプリをインストールした場合は、すぐにアンインストールし、事業者に見られた可能性があるIDやパスワードを変更しましょう。



消費生活相談日と場所

消費生活相談窓口の広域連携をしているので、近隣市町でも相談できます。

相談受付時間 9:00 ~ 12:00 13:00 ~ 15:00

曜日	場所	問い合わせ
火・金	神崎市	☎ 0952-37-0107
月・水	みやき町 (三根庁舎)	☎ 0942-96-5545
木	吉野ヶ里町 (東脊振庁舎)	☎ 0952-37-0350
火	上峰町 (第2・4火曜)	☎ 0952-52-2181
毎日	佐賀県消費生活センター (アバンセ内)	☎ 0952-24-0999 ※受付 9:00 ~ 17:00

4月から吉野ヶ里町の消費生活相談窓口で相談員をしています、古賀です。契約トラブルなどでお困りのときは、お気軽にご相談ください!



消費生活相談員
古賀さん

まちの日本語教室

meet up よしのが里

外国人と日本人と一緒に日常生活で必要なこと、日本と外国の文化を毎月楽しく学んでいます。



5月のテーマは「ごみ出し」でした。外国人8人、ボランティア7人が参加し、吉野ヶ里町でのゴミの分け方や出し方について、ゲームを通して楽しく学びました。その後、参加者全員でリサイクルセンターを訪れ、学んだ内容を実際に体験しました。



じかい
次回は

テーマ **自転車ルール**



6.21 Sun
1:30pm~3:00pm

今年4月にも変更があった「自転車ルール」について、わかりやすく学びます。予約や参加費はいりません。気軽に参加してください！



よしのが里こうえんえききたぐちこみゆにていーほーる
@吉野ヶ里公園駅 北口 コミュニティーホール

詳しくは▲こちら



よるの日本語教室

6月より、「よるの日本語教室」がはじまります！
月に2回、金曜日の午後6時30分から、日本語学校の先生がいていねいに日本語を教えます。



日時や場所は▲申し込みは▲こちら

財政協働課 広報・協働係(三田川庁舎) ☎0952-37-0331

町営住宅空き室情報

(5月10日現在)

住宅	間取り	空室(件)
川原団地	2LDK	9
	3DK	35
中の原団地	2DK	2
	3DK	22
立野団地	3LDK	3

建設事業課 管理係(東脊振庁舎) ☎0952-37-0348

町長交際費

(令和8年4月支払分)

種別	件数	金額(円)
弔慰	0	0
慶祝	0	0
会費	0	0
賛助金	0	0
渉外	0	0
その他	0	0
合計	0	0

総務課(三田川庁舎) ☎0952-37-0330

よしのが里サイクル

(令和8年4月搬出分)

新聞	3,100kg
雑紙類(シュレッター含む)	7,484kg
ダンボール	2,640kg
紙パック	222kg
アルミ缶	1,123kg
スチール缶	346kg
ペットボトル	2,400kg
古着	2,345kg
廃食用油	253ℓ
売却金額	664,848円

売却代金の一部は、環境教育(子どもたちや各種団体)や花苗購入などに使用しています。

吉野ヶ里町リサイクルセンター
(吉野麦米から東へ100m)

開館日

平日(水曜日除く)、土曜日、日曜日
※祝休日の時は、休み 8:30~17:00

住民課(三田川庁舎) ☎0952-37-0335(直通)

ちよこ
っと

防災講座 防災クイズ

町と協定を締結したヤファー株式会社が行った「ヤファー防災模試」からの出題です。毎月出題する防災クイズを解いて防災について詳しくなりましょう！



避難時、家を出るときにしておくべきことは？

- ① 鍵を開けておく
- ② ドアを開けておく
- ③ ブレーカーを落としておく

◎：正解

解説

電気が復旧したとき、漏電などによる火災を防ぐため電気のブレーカーを落としておくことが大切です。また災害時だからといって油断は禁物。普段外出する時と同様、ドアを閉め、鍵をかけて防犯対策をしておきましょう。

総務課 交通防災係(三田川庁舎) ☎0952-37-0330

まちの面積

43.99km²

まちの人口(5月1日現在)

男	7,880人(+0)
女	8,258人(+15)
合計	16,138人(+15)

世帯数	6,970世帯(+15)
※出生数	13人
死亡数	14人
()内は先月比。(4/1~4/30届出)	

図書室
だより

図書館利用者へインタビュー



Q.あなたの愛読本を教えてください！

A.いろんなジャンルの本が好きです。一番のお気に入りを一冊に決めるのはなかなか難しいのですが、思い出の詰まったおきの一冊があります。それが、著者・安房直子さんのお母様と文通をするきっかけになった絵本「やさしいたんぼぼ」です。

【新刊について】

町の図書室には毎月20冊以上の新刊が入荷されています。
下記の二次元コードで確認いただくか、司書におたずねください。

『やさしいたんぼぼ』
文/安房直子
絵/南塚直子
出版社/小峰書店

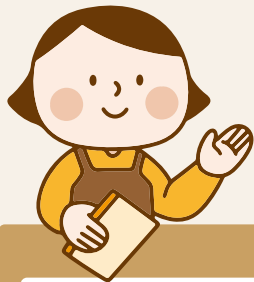

新刊のお知らせ in中央公民館

今月の
おすすめ!

チム・テスならだじょうぶ
カービー・ラーソン クイン・ワイアット/
鈴木出版
児童書

窓のまどかさん
戸森しるこ/講談社
児童書

雲がおしえてくれること
レイチェル・カーソン/
あすなろ書房
絵本

さいあくないちにち
サトシン/実業之日本社
絵本

たけのこのびのーび
すとうあさえ/ほるぷ出版
絵本

富嶽を駆けよ
有馬桓次郎/祥伝社
小説

殺し屋の営業術
野宮有/講談社
小説



『ぬすびと』
寺地はるな/
双葉社

菓子メーカーの創業一家に子守役として雇われた鳴海。少年の栄輝と奥様の彌栄子と心を通わせていくが、あることで彌栄子から鳴海は突き放され、関係が途絶える。20年後、栄輝から電話がきて…。『小説推理』連載を単行本化。

開館時間 平日 9:00~17:00 土曜日 9:00~13:00(中央公民館のみ) 休館日 日曜日・祝日
☎ 中央公民館 ☎ 0952-37-0341 東脊振公民館 ☎ 0952-52-3499



【作ってみたい給食レシピ!】

LET'S COOKING!
SCHOOL
LUNCH

ココアプリン

アガーは、寒天の仲間で煮溶かす手間は必要ですが、常温で固まり、食物繊維を摂ることができ、おすすめの食材です。アガーが手に入らないときは、寒天やゼラチンでも作ることができます。

牛乳が焦げやすいので、混ぜながら火にかけるのがポイントです。



材料 4人分

純ココア..... 6g アガー..... 4.8g
砂糖..... 24g 牛乳..... 240g

作り方

- ① 鍋に純ココア・砂糖・アガーを入れ、よく混ぜる。
- ② ①に牛乳を加えて混ぜ、焦げないように鍋底からよく混ぜながら火にかける。
- ③ 鍋のふちがふつつつしてきたら、さらに1~2分加熱する。
- ④ ゼリー容器に注ぎ、粗熱が取れたら冷蔵庫で冷やし固める。

※粉寒天の場合は4人分で2g、ゼラチンは4人分で6gが目安で、使用するものの表示に従い使用してください。



(監修:吉野ヶ里保育園 管理栄養士 松尾 侑莉)

吉野ヶ里文芸

俳句

大皿に絵を描くように春料理
 筍を茹でる厨にまだ立てて
 雨降りて葉音奏でる若葉かな
 緑の夜水族館の太き玻璃
 春の市豆皿買ふて並べ換え
 山深し老鷲確かに鳴ひてをり
 麦の風ツーリング族ドドドドド
 りくりゅうの引き際清し若葉風

大澤ヨシノ 於保 邦枝
 古賀 和代
 香田 春枝
 江口 征子
 江口 優子
 佐々木由美子
 山田 香織

短歌

東京の家族のもとへ行く友に
 花散る里を忘れないでと
 若草の立野の野辺に妻恋ひて
 鳴くや雉の羽ばたき見せて
 子らの椅子厨にしづもり遠き日の
 声が顕ちくるひたに会ひたし
 脊振路はあめにあらわれ新緑の
 清々しさにこころ癒さる
 畑すみの露と筍旬を煮る
 母の味する今夜の食は

(目達原) 渡邊登志子
 (立野) 土井 敏明
 (松葉) 香月 啓子
 (目達原) 平 聖子
 (目達原) 向井 初音

川柳

ご褒美に買ってもらった宇宙船
 ごめんねが野菜スープの隠し味
 過疎の村真鯉緋鯉で若がえる
 採れたての大地の味をかみしめる
 印相に縁起かついでこだわって
 知らぬ間に母の仕草と瓜二つ
 母子草残してしまふ草むしり
 几帳面それは父からもらったね
 スニーカーときめき求め美術館
 野球見るどころではない世の動き
 グダグダの乙女の祈り指がつる
 推し活の真ん中に置く笑いヨガ
 水ぬるむメダカの子ビィ五十四
 草むしる植えたばかりの苗までも
 里帰り父の酒量も減りました
 手を振ってまたね形のないご縁
 約束が流れるせせらぎのように
 神様も思案中です花バサミ

真島 芽
 真島 涼
 向井 初子
 松永 亮子
 原田ゆきこ
 古賀由紀子
 草津 公代
 那須 紀子
 大塚美代子
 西村 正紘
 西村伊佐子
 原 加代子
 角田 幸美
 中島 俊子
 小池 喜治
 城野くみ子
 真島久美子
 真島美智子

編集後記

本町に2人の地域おこし協力隊が加わりました。遠方から本町を選んで来てくれた2人に、「ここに来てよかった」と思ってもらえるような町でありたいと感じています。また、里山の保全に取り組む隊員や多文化共生を進める隊員との新たな活動など、これからの展開を楽しみにしています。地域の皆さま、よろしくお願ひします。(いわ)

今回は「男女共同参画」について取り上げました。その大切さを伝える立場にありながら、実際の自分は帰宅が遅くなり、子どもの話をゆっくり聞いてあげられない日々を過ごしています。「ワークライフバランス」は、私にとってまさに永遠の課題。だれもが自分らしく暮らせるまちへ。私自身も模索を続けていきたいと思ひます。(みつ)

「令和8年経済センサスー活動調査」という、すべての事業所を対象の調査を実施しています。比較的小規模な事業所のうち、未回答または新規の事業所には、5月中を目途に調査員が訪問します。インターネット回答は6月8日までです。ご理解とご協力をお願いいたします。(まつ)

吉野ヶ里町の電話帳

市外局番は 0952

【三田川庁舎】	代表 53-1111
総務課	☎ 37-0330
財政協働課	☎ 37-0331
企画調整課	☎ 37-0336
まち未来課	☎ 37-0332
住民課	☎ 37-0333
環境衛生係	☎ 37-0335
税務課	☎ 37-0334
会計課	☎ 37-0337
議会事務局	☎ 37-0338
【東脊振庁舎】	代表 52-5111
住民課	☎ 37-0351
こども・保健課	☎ 37-0345
福祉課	☎ 37-0343
地域包括支援センター (おたっしや本舗吉野ヶ里)	☎ 37-0344
建設事業課	☎ 37-0348
商工観光課	☎ 37-0350
農林課	☎ 37-0347
農業委員会	☎ 37-0353
【中央公民館】	
学校教育課	☎ 37-0339
学校整備推進室	
社会教育課	☎ 37-0340
社会教育施設整備推進室	
中央公民館	☎ 37-0341
東脊振公民館	☎ 52-3499
東脊振健康福祉センター 「きらら館」	☎ 51-1618
こども家庭センター	
三田川健康福祉センター 「ふれあい館」	☎ 52-7831
東脊振幼稚園	☎ 52-2936
吉野ヶ里保育園	☎ 52-3024
三田川児童館	☎ 53-1117
さとやま交流館	☎ 37-5517

時間外交付窓口

📞 要予約

毎週火・木 19:00 まで
 ※祝日の場合は翌日
 ☎ 住民課住民係 (三田川庁舎)
 ☎ 37-0333

防災行政無線電話応答サービス

フリーダイヤル ☎ 0120-603-113



広報よしのがりを
スマホでお届け!



よしのがりメール
登録はこちら!



町公式インスタ
チェックはコチラ!

よしのがり 施設イベント情報

～だれもがどれも選べる社会に～

男女共同 参画週間

6月23日(火)-29日(月)

男女共同参画週間に合わせて、6月1～30日の間、まちの図書室では男女共同参画に関する本を紹介するコーナーを特設しています。特設コーナーの中からピックアップした2冊をご紹介します！

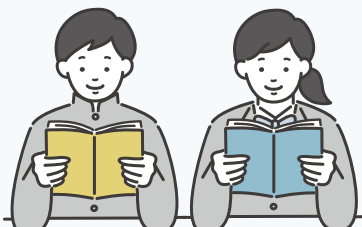

中央
公民館



異性愛をめぐる対話

伊藤 悟、築瀬 竜太／編著 飛鳥新社／出版

美輪明宏や中山千夏をはじめ、性転換者、インターセックス、障害者、人類学者などとの対話を通じて、現代社会の孕む「異性愛中心主義」について明らかにする。

東脊振
公民館

ジェンダー・クライム

天童 荒太／著 文藝春秋／出版

土手下に転がされていた男性の遺体。暴行の痕が残る体には、メッセージが残されていた。「目には目を」なんと男の息子は、3年前に起きた集団レイプ事件の加害者だった…。『オール讀物』連載に加筆、修正。



令和8年度 パラスポーツ教室



佐賀県では、障がいのある人のスポーツ活動の機会として、初めての人でも参加できる「パラスポーツ教室」を開催しています。今年度、吉野ヶ里町での開催は右のとおりです。ぜひご参加ください。

開催場所	吉野ヶ里町文化体育館	
6/13(土)	10:00～11:30	体づくり運動
	10:00～12:00	卓球
	14:30～16:00	テニス・車いすテニス
	14:30～16:00	バドミントン
7/26(日)	10:00～12:00	バスケットボール
	10:00～12:00	バレーボール

申込方法 二次元コード、郵送、FAX、メール

申し込み・問い合わせ

【受託事業者】一般社団法人
佐賀県パラスポーツ協会

☎ 0952-24-3809 FAX 0952-24-3818

✉ saga-spokyo@shirt.ocn.ne.jp



参加申し込みは
こちら



詳しくは
ホームページ

主催 佐賀県



山茶花の湯 6月のイベント ☎ 0952-53-2619

6/7(日)	女性露天ワイン風呂
6/21(日)	男性露天ワイン風呂
6/21(日)	父の日イベント 男性のお客様に先着でドリンクプレゼント
6/28(日)	吉野ヶ里デー OK COFFEEとのコラボ企画を開催！
毎週火曜日はポイントデー ポイントカード1冊につき1ポイントサービス！	

6月の軽トラ市

6/7(日) 8:00～11:30

場所：吉野ヶ里歴史公園 東口駐車場

☎ 吉野ヶ里町商工会 ☎ 0952-52-4644

道の駅吉野ヶ里さざんか千坊館

6月の休館日 6/17(水)

☎ さざんか千坊館 ☎ 0952-55-6175



令和9年4月1日採用

吉野ヶ里町

職員採用試験



第1次試験

期 日 6月28日(日)
場 所 吉野ヶ里町役場三田川庁舎
※申込要領や試験の詳細は、ホームページを確認してください。

応募方法

応募はインターネットによる方法
(電子申請Logoフォーム)のみです。



応募はこちら▲

応募受付締切

6月19日(金) 17:00まで

試験区分・採用予定人数(専門的職務)

社会福祉士 … 1名
保健師 … 1名
保育士・幼稚園教諭 … 若干名

受験資格

【社会福祉士、保育士・幼稚園教諭】
… 昭和61年4月2日以降に生まれた人
【保健師】
… 平成3年4月2日以降に生まれた人

問 総務課 人事係(三田川庁舎)
☎ 0952-37-0330



詳しくは、
ホームページ

まぶしゃっしー

Vol. 89

ソユカデザイン
グラフィックデザイナー
デジタルサポーター

はやしだ りか
林田 梨香さん(47歳)

＝吉野ヶ里町立野＝



看護師からの転向

看護師として23年間、病院で勤務しました。子育てとの両立が難しくなり、どうしても子どもたちに我慢させてしまうこともあり。そんな中、子どもとの時間を大切にしたいという思いから、もともと好きだった「デザイン」に関わる仕事へ転職することを決めました。はじめはオンラインで注文を受け、名刺やイラストなどの制作を行っていましたが、今では口コミで活動が広がり、パンフレットや本などの制作依頼を直接いただくようになりました。

デザインからデジタルサポーターへ

デザインの仕事を通して、お客さまからパソコンやスマホに関する相談を受ける機会が増えていきました。そこで、デジタルサポーターの講習を受け、「スマホ診断士」や「スマホ修理士」などの民間資格を取得。

スマホに関する相談を受ける中で、悩みはあるけれど気軽に相談したり、解決できないデジタル社会の問題点を強く感じています。「3日以上悩んでいた問題が10分で解決した」「スマホが使えるようになって外出しなくなった」など、サポートを通じて、お客さ

ま自身の「やりたいこと」や「目標」が明確になっていく場面に立ち会うこともあります。

「好き」へつなげる手助けを

開業して3年目、デジタルサポートを始めからは半年が経ちました。小さな悩みでも一緒に解決していくことで、生活の楽しみを見つける人もいらっやいます。生活の質を高めるお手伝いができることは、看護師として患者さんに接していた頃感じていた達成感と、どこか共通しているように感じます。

デザインは人と人をつなぐもの。デジタルサポートは自分の「好き」や「やりたいこと」とつなぐもの。

現在は町外へ出向いて活動していますが、今後は町内の身近な場所で少しずつ活動の場を作り、デザインやデジタルを通して地域の活性化の一助になれるよう、取り組んでいきたいと思っています。



広報吉野ヶ里

2026年6月号 第244号

編集・発行

吉野ヶ里町財政協働課 佐賀県神埼郡吉野ヶ里町吉田321番地2
TEL 0952(37)0331 FAX 0952(52)6189
http://www.town.yoshinogari.lg.jp/



この印刷物は、E3PAのゴールドプラス基準に適合した地球環境にやさしい印刷方法で作成されています
E3PA:環境保護印刷推進協議会
https://www.e3pa.com